Cebion
500
compresse masticabili Arancio
vitamina C

LA STAMPA

ANNO 133. N. 43. SABATO 13 FEBBRAIO 1999

L. 1.500 (*) / € 0,77 / L. 2.500 CON SPECCHIO. (AL SABATO ABBINAMENTO OBBLIGATORIO TRANNE CHE IN PIEMONTE, LIGURIA E VALLE D'AOSTA)

Cebion
500
compresse masticabili Arancio
vitamina C

SV IM LV NO VC BI AT CN AL AO CV PR TO2

REDAZIONE, AMMINISTRAZIONE, TIPOGRAFIA: 10126 TORINO, V. MARENCO 32, TEL. 011.6568111, FAX 011.655306; ROMA: V. BARBERINI 50, TEL. 06.47661, FAX 06.486039, 06.484595; MILANO: P.ZZA CAVOUR 2, TEL. 02.762181, FAX 02.780049. ABBONAMENTI: 10121 TORINO, V. ROMA 80, TEL. 011.56381, FAX 011.5627958. ITALIA 6 NUMERI (C.C. POST. 950105) CONSEGNA DEC. POSTA ANNO L. 308.000; ESTERO L. 677.000. ARRETRATI L. 3.000. USA: LA STAMPA (USPS 684-930) PUBLISHED DAILY IN TURIN ITALY, $ USA 600 YEARLY. PERIODICALS POSTAGE PAID AT L.I.C. NEW YORK AND ADDRESS MAILING OFFICES. SEND ADDRESS CHANGES TO LA STAMPA C/O SPEEDIMPEX USA INCORPORATION - 3502 48TH AVENUE - L.I.C. NY 11101 - 2421. www.lastampa.it

(*) PREZZI «TANDEM»: L. 1.500, E A RICHIESTA ANCHE «IL MATTINO DELL'ALTO ADIGE»; L. 1.700, E ANCHE IL «CORRIERE». A RICHIESTA CON MARKET A L. 3.000. ESTERO: AUSTRALIA $ A. 4.00; ARGENTINA Pesos 4; AUSTRIA SC. 26 (€ 1,88); BELGIO FB. 75 (€ 1,86); BRASILE Bri 4,20; CANADA $ C. 3; CIPRO Cyp. 1,10; CZ- KCS 88; DANIMARCA KR. 15; EGITTO E.P. 8; FINLANDIA FMK 10 (€ 1,68); FRANCIA FR. 12 (€ 1,83); GERMANIA D.M. 3.50 (€ 1,79); GRECIA DR. 500; INGHILTERRA P. 1.30; LUSSEMBURGO FL. 75 (€ 1,86); MALTA Cents 50; MESSICO NS 10; NORVEGIA KR. 15; OLANDA FL. 4 (€ 1,82); PORTOGALLO Cont. Esc. 350 (€ 1,75); SPAGNA Pts. 250 (€ 1,50); CANARIE Pts. 300; SVEZIA SKR. 15; SVIZZERA FRS. 2,50; CANTON TICINO FRS. 2.50; UNGHERIA HUF 250; USA $ 2.50. SPED. IN A. P. 45% ART. 2 COMMA 20/B LEGGE 662/96 - TO

CONCESSIONARIA PUBBLICITA': PUBLIKOMPASS SPA: 20123 MILANO, VIA CARDUCCI 29, TEL. 02.24424.611, FAX 02.24424.490. 10126 TORINO, C. MASSIMO D'AZEGLIO 60, TEL. 011.6665211, FAX 011.6665300. TARIFFE: MODULO MM 45X30 TARIFFE IN EURO (IN LIRE TRA PARENTESI). DECAMBIALI EURO 816 (LIRE 1.579.996), COMMERCIALI 765 (1.481.247), SABATO 867 (1.678.746), RIC. PERS., IL VENERDI' 638 (1.235.340), VENERDI' + SABATO 867 (1.678.746), VENERDI' + DOMENICA 791 (1.531.590). FINANZIARI E LEGALI 663 (1.283.747), NECROLOGI 8,25 (15.974) LA PAROLA, FAMIGLIA 6,45 (12.489), ANNIVERSARI E RINGRAZIAMENTI 7,75 (15.006). PIU' IVA. IL GIORNALE SI RISERVA DI RIFIUTARE QUALSIASI INSERZIONE

90213
771122 176003

Legge elettorale, il governo fa suo il progetto Amato. Fini: è un golpe

D'Alema: le riforme o lascio

Accordo col Polo sul «giusto processo»

IL QUADRATO SENZA UN LATO

O la va, o la spacca: con questo motto in mente Massimo D'Alema ha fatto il suo rilancio sulla legge elettorale. Il premier che da settimane è sulla graticola per le sortite del redivivo Prodi, per l'ostacolo referendum e per una successione a Scalfaro che appare quantomai complicata, ha deciso di giocare il tutto per tutto sul tema a lui più congeniale, le riforme istituzionali.

Furba invenzione, o mossa disperata? Più semplicemente scelta obbligata. D'Alema doveva dimostrare che questa maggioranza è davvero tale, prima di due scadenze pericolose come quella referendaria e quella del Quirinale, che vede i candidati del centro-sinistra impegnati in una guerra fratricida.

In questo senso l'operazione è riuscita. Ma ieri intorno al tavolo del vertice erano seduti solo i suoi alleati, quelli che gli avrebbero detto sicuramente di sì. Prodi era assente; Di Pietro, a sentire il premier, ha inviato una lettera di adesione, ma nel vivo della campagna referendaria non è detto che non cambi opinione. In più, un tema come quello delle riforme istituzionali ha bisogno del confronto con l'opposizione e la proposta del governo ha già collezionato il «no» intransigente di Fini e quello più problematico, ma solo per interessi d'altro tipo, di Berlusconi, pur disponibile all'intesa sulla giustizia e sul cosiddetto «super-513». Così, il rilancio di D'Alema si basa solo su una possibile intesa con un personaggio insidioso come Bossi. Insomma, rispetto alle alleanze della Bicamerale, c'è Bossi al posto di Berlusconi. Se davvero al premier è riuscito di far quadrato, al suo quadrato manca un lato. E' un'operazione rischiosa, se si pensa che al suo successo D'Alema ha legato il futuro del governo.

Augusto Minzolini

I REFERENDARI

«VOGLIONO IMBAVAGLIARCI»

Intervista a Segni: «Senza una grande vittoria del sì non cambia nulla»

di **Ugo Magri** A PAGINA 7

IL «513»

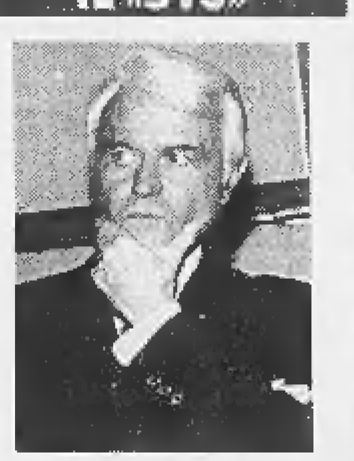

«STRADA GIUSTA» PER CASELLI

Parla il Procuratore: «Ma il contraddittorio nei processi deve essere effettivo»

di **Giovanni Bianconi** A PAGINA 6

ROMA. «Il governo lega il suo destino alle riforme», con questa frase ad effetto Massimo D'Alema ha messo il timbro del governo sulla proposta elettorale della maggioranza, al termine di tre ore di vertice dedicato in parte per accontentare Veltroni che chiede una candidatura unitaria in vista della corsa al Quirinale, «altrimenti rischiamo di farci male». Vertice da cui è emerso chiaramente che alle prossime elezioni politiche l'Ulivo si presenterà unitariamente, anche con Cossutta e l'Udr. Una scelta che ha suscitato critiche nell'opposizione. Per il leader di An Fini si tratta di un «golpe».

Sul fronte delle riforme in materia di giustizia, ieri è stato raggiunto l'accordo col Polo sul «giusto processo». E' nato così il «super 513», un lungo articolo da inserire nella Costituzione per garantire il contraddittorio nel processo penale e impedire una sentenza di condanna se chi accusa non risponde alle domande del giudice e dell'accusato. **Tiberga** A PAG. 7

CLINTON IN TRIONFO: «AMERICA TORNA UNITA»

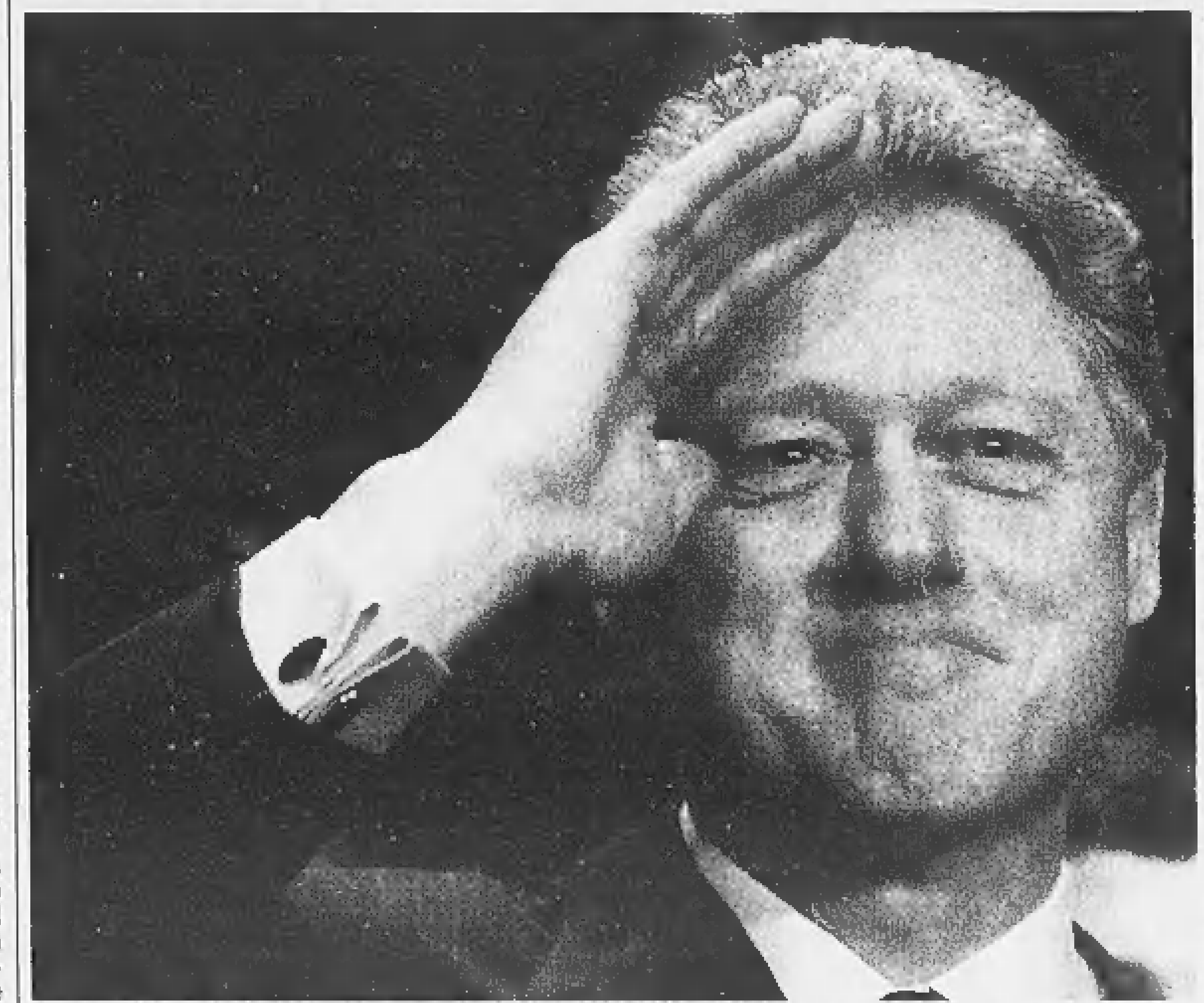

Assolto: addio Sexgate «Voglio chiedere ancora una volta scusa per ciò che ho detto e fatto, sono dispiaciuto per il gran fardello che ho imposto al Congresso: ma ora può e deve venire il tempo della riconciliazione». Così Bill Clinton, occhi arrossati e voce tremante, nel breve discorso seguito all'assoluzione piena ricevuta dal Senato al termine del processo di impeachment. Il presidente è stato prosciolto dall'accusa di spergiuro con 55 voti (10 repubblicani) contro 45 e da quella per ostruzione della giustizia (50 a 50). Anche l'estremo tentativo di mettere ai voti una mozione di censura (presentata da una senatrice democratica) è naufragato. Il Sexgate è chiuso. SERVIZI ALLE PAGINE 2 E 3

CULTURA

LA CAVALCATA DEL SECOLO

*Hitler ha determinato il corso della storia ma non appartiene al suo universo
Ha poco in comune con Napoleone, Bismarck, Lenin: è stato un miscuglio di fallimento congenito e successo fortuito*

Enzo Bettiza A PAG. 23

Berlinguer: legge buona, ma tocca al governo

Scuola, è rimandata la «parità emiliana»

ROMA. Il Consiglio dei ministri ha rispedito al mittente la legge sul diritto allo studio che prevede il finanziamento alle scuole private, approvata dalla Regione Emilia Romagna lo scorso 15 gennaio. «Ci sono alcune Regioni che invadono la competenza statale in materia di istruzione e di disciplina della parità scolastica», ha spiegato il sottosegretario alla presidenza del Consiglio Franco Bassanini.

Aggiunge Luigi Berlinguer, ministro dell'Istruzione: «Alcune parti sono state giudicate di competenza non della Regione, ma dello Stato: sono norme cioè che invadono la competenza statale». Tuttavia, la legge emiliana contiene «alcune norme positive; si comincia finalmente ad affrontare un'idea per la quale ci stiamo battendo e che alcune scuole cattoliche già praticano: l'impossibilità di discriminare gli alunni in base all'appartenenza religiosa».

Cazzullo e Tortello A PAG. 5

ALL'INTERNO

MULTE-LATTE

Arriva il disegno-legge 1049 miliardi da pagare a rate

di **Cornero** A PAGINA 16

SCIOPERO DEI TRENI

I macchinisti fermi 23 ore da mercoledì

SERVIZIO A PAGINA 5

ANCORA VALANGHE

Alpi, altri sei morti. Ghiaccio, l'incubo del weekend

SERVIZI A PAGINA 14

LA POLITICA RIALZA LA TESTA

GIUSTIZIA è fatta. Giustizia è sfatta. Clinton vince con un margine che supera le previsioni e l'esito finale della lunga e penosa vicenda manda un segnale confortante, perché ridisegna il confine tra politica e giustizia e alza un muro che non permetterà più strumentali passaggi dall'uno all'altro campo, né in America né, probabilmente, altrove.

Era, questa, una battaglia politica combattuta con l'arma impropria della giustizia. Sconfitti ripetutamente da Clinton sul terreno della politica, i repubblicani hanno tentato di rifarsi usando lo strumento dell'independent counsel, affidando il proprio riscatto alla sua inchiesta, sprofondata poi su un terreno sempre più basso. Qui, indebitamente, hanno cercato di regolare i conti con l'avversario, giungendo fino allo scontro supremo: l'impeachment. Negando la deposizione del Presidente, il Senato americano non salva solo lui, ma l'intero sistema, impedendo che la giustizia venga piegata a fini di parte, anziché regnare super partes. E' una lezione: non si entra in politica per evitare la giustizia, non si esce dalla politica sotto le spallate di una giustizia controllata da una sola parte.

Gabriele Romagnoli

TRA FOTOROMANZO E SOAP OPERA

CHIUNQUE verrà dopo Bill Clinton sarà noioso. Di certo, troverà nuovi hobbies per i momenti morti nello Studio Ovale. Senza dubbio, farà di tutto per non scatenare una soap opera sensazionale come il sexgate, piena di colpi di scena e anche un po' trash. Incluso il lieto fine a (quasi) sorpresa, che ricorda (sarà un caso?) un film di culto degli americani elettori di Clinton, «Animal house». Come nel finale in cui si anticipa che John Belushi diventerà senatore, il protagonista peccatore ne è uscito piuttosto popolare; e l'inquisitore per bene Ken Starr è stato travolto dal suo stesso carro allegorico.

Comunque, questa storia lunga un anno (completa di mogli toste, mamme con freezer, repubblicani cattivi, pornografi buoni, attacchi all'Iraq e all'Afghanistan, e politica americana fratturata in più punti nel beato disinteresse dei suoi prosperi cittadini) ci ha aiutato a stabilire alcuni principi. Primo, anche se si è sovrappeso si possono trovare dei fans e si può mettere in crisi la presidenza degli Stati Uniti. Secondo, il ruolo di Presidente, e quello di stagista, hanno assunto un significato del tutto nuovo.

Maria Laura Rodotà

HILLARY, REGISTA DELLA VITTORIA

Ha superato il dolore, è rimasta con il marito e ha battuto Monica. E ora è pronta a scendere in politica

di **Carlo Rossella** A PAGINA 2

Ricerca italiana, si potrebbe evitare l'intervento di un donatore

Una speranza per i padri sterili

Creato in laboratorio lo spermatozoo artificiale

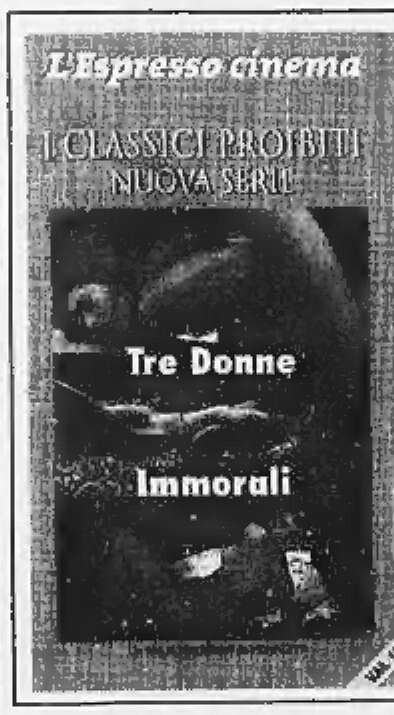

L'Espresso
PRESENTA
I CLASSICI PROIBITI
NUOVA SERIE
Tre donne immorali di Walerian Borowczyk.
L'Espresso + la videocassetta in edicola a sole 11.900 lire.

ROMA. L'annuncio è della rivista medico-scientifica «The Lancet». Il dottor Ermanno Greco, direttore del Centro di Medicina e Biologia della Riproduzione dell'European Hospital di Roma, combatte la mancanza di spermatozoi degli uomini sterili prendendo parti di elementi testicolari e mettendole a coltura in vitro con sostanze che determinano la maturazione degli spermatozoi. **Daniele** A PAG. 11

OGGI

di Guido Ceronetti

Troppo fallò chi le spelonche aperse,
Che già molt'anni erano state chiuse;
Onde il fetore e l'ingordigia emerse,
Ch'ad ammorbare Italia si diffuse.

Ludovico Ariosto, *Orlando furioso* canto XXXIV, 2

Edizione rinnovata di «Specchio» con il primo sondaggio sull'amore

Garibaldi e Anita, la coppia del Millennio

OGGI CON LA STAMPA

«Specchio» e «In tivù»

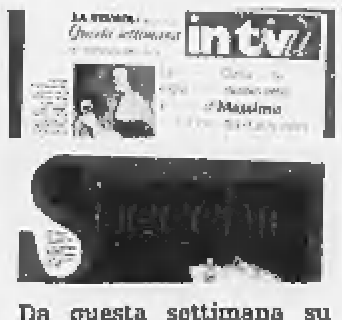

Da questa settimana su Specchio prende il via una grande serie: il millennio attraverso le storie d'amore raccontate dagli scrittori italiani. Sempre oggi con *La Stampa*, gratis, il settimanale «In tivù».

PER San Valentino regalatevi uno Specchio nuovo. Costa poco, è caldo e tiene tanta compagnia. Siamo un settimanale pensato, disegnato e scritto da gente che sta fra i 25 e i 40 anni. Ci rivolgiamo quindi innanzitutto ai nostri coetanei, anche perché sarebbe ora che cominciassero a leggere qualcosa. Però, profondamente veltroniani nell'animo, inorridiamo al pensiero di scontentare uno solo dei vecchi lettori. In particolare gli anziani e i bambini, che amano Specchio di un affetto vero e, vivendo in un mondo più puro del nostro, se ne fregano dei pettegolezzi, delle polemiche e delle altre notizie nevrotiche per cui sbavano gli adulti in carriera.

I bambini e gli anziani vogliono sognare e Specchio non li tradirà. Natura, viaggi, scienze. Ma accanto ai sogni di sempre se ne arrivano di nuovi, per tutte le età. Una prima parte del giornale più elettrica, rivolta alla società e piena di servizi/rubriche che speriamo diano fastidio a qualcuno. E una parte finale più acustica, rivolta all'individuo e piena di servizi/rubriche che speriamo non diano fastidio a nessuno. In mezzo, una retrospettiva sul Millennio che non si occuperà di politica & battaglie, ma di amori & passioni: la storia raccontata dal cuore. Venti scrittori (il primo è Maurizio Maggiani) si cimenteranno con altrettante love-stories. Saranno poi i lettori a scegliere la preferita, magari sovvertendo il nostro sondaggio di partenza, che come Coppia del Millennio ha indicato Giuseppe e Anita Garibaldi. Votatissimi dalle donne che si identificano nel coraggio di lei e vorrebbero un uomo col coraggio di lui. A noi il coraggio ce lo danno le vostre lettere, ultima quella di auguri firmata Igor Man: «Certo, ragazzi, bisogna in determinati casi esser cattivi. Ma per riuscirci è indispensabile esser intelligentemente buoni. Puliti dentro, dico». Ci proveremo, promesso.

Massimo Gramellini

UFO
LA VISITA EXTRATERRESTRE

OGNI MESE IN EDICOLA
LA RICERCA
LE ANALISI
IL CONTATTO
A Febbraio con la videocassetta a sole £ 19.900
NASA: LE FOTO E I FILMATI INEDITI DEGLI ASTRONAUTI
Per informazioni Nonstamosoli Video Tel. 0734/810470 Fax 0734/810713

Un discorso alla Nazione per chiedere ancora scusa: ora è il tempo della riconciliazione

Sexgate, il trionfo dell'imputato Clinton

Al Senato bocciate tutte le accuse dell'impeachment

WASHINGTON
DAL NOSTRO CORRISPONDENTE

«Not guilty» - non colpevole. Come da copione, il Senato ha assolto William Jefferson Clinton. E poco dopo il Presidente, gli occhi arrossati e la voce tremante, è uscito sul prato della Casa Bianca per chiedere scusa agli americani e invitare il Paese alla riconciliazione.

Così, in una giornata di gran sole e di vento dominata da un senso di generale liberazione, si è chiuso il più grave scandalo politico che abbia colpito la Casa Bianca negli ultimi 25 anni. Ora il Presidente ha 23 mesi davanti a sé per costruire un'eredità diversa dal Sexgate.

Il suo messaggio agli americani è stato molto breve. «Ora che il Senato ha fatto il suo dovere - ha detto - voglio dire ancora una volta quanto io sia profondamente dispiaciuto di tutte le cose che ho detto e che ho fatto e che hanno scatenato questi eventi. Sono dispiaciuto del gran fardello che ho imposto al Congresso e al popolo americano. Il sostegno e le preghiere di milioni di americani mi hanno reso umile e riconoscente».

Nessuna spavalderia, dunque, ma piuttosto un tono sommesso e contrito. Anche se l'esito del voto al Senato - che Clinton non ha seguito in diretta (stava facendo esercizi in palestra) - è stato addirittura migliore del previsto dal suo punto di vista.

Nessuno dei due capi d'accusa - spergiuro e ostruzione di giustizia - ha ottenuto i 67 voti necessari per la sua destituzione. Alla fine solo 45 senatori su 100 - nemmeno la maggioranza semplice - hanno dichiarato Clinton colpevole di spergiuro. Sull'ostruzione di giustizia, 50 senatori hanno votato contro il Presidente e 50 a favore. Nei due casi, una pattuglia di repubblicani moderati ha votato con i democratici - uno smacco per la destra repubblicana, che sin dall'inizio è stata la forza trainante dell'impeachment contro Clinton.

Si era parlato molto nei giorni scorsi del sentimento di vendetta del Presidente nei confronti dei suoi persecutori. Ma ieri, parlando dopo il verdetto, ha cercato di essere il più conciliante possibile. «Chiedo a tutti gli americani - insisto: tutti gli americani, qui a Washington e nel resto del Paese - di rimettersi al servizio della nazione per costruire un futuro tutti insieme. Questi possono e devono essere tempi di riconciliazione e rinnovamento».

Il Presidente aveva riflettuto a lungo sul modo migliore di parlare al Paese. Un discorso dall'Ufficio ovale sarebbe stato troppo solenne (e poi avrebbe sicuramente suscitato commenti ironici). Un comunicato sarebbe stato troppo freddo. Così Clinton ha optato per quel breve messaggio, scritto di suo pugno, dal quale è riuscito a tener fuori rabbia e risentimento - sentimenti che evidentemente non si sono ancora del tutto sopiti.

Lo si è avvertito chiaramente alla fine del suo breve messaggio. Aveva deciso di non rispondere alle domande dei giornalisti, di limitarsi alla lettura e di tornarsene subito in casa. Ma un cronista ha gridato: «Guardi dentro al suo cuore e ci dica se lei è capace di perdonare e dimenticare». Il Presidente stava già tornando con passo solenne dentro la Casa Bianca. Si è fermato, ci ha pensato su un attimo e poi è tornato verso i microfoni e con voce tesa ha aggiunto quest'unica frase: «Chi vuole essere perdonato deve essere pronto a perdonare» - un obliquo messaggio ai suoi nemici più acerrimi, e primo fra tutti il procuratore Kenneth Starr.

Insomma, il dramma alla Casa Bianca a suo modo continua. Tutt'altra atmosfera al Senato, dove ieri il processo è finito a pacche sulle spalle e i senatori democratici e repubblicani si sono complimentati a vicenda per come avevano gestito il processo. Dopo l'assoluzione di Clinton i senatori hanno fatto una rapida passerella davanti alla telecamere. Poi sono corsi in aeroporto.

La voglia di mettersi tutta questa vicenda alle spalle ha dissipato ogni residuo tentativo di far passare una mozione di censura contro il Presidente. «Siamo stanchi», ha spiegato il leader della maggioranza repubblicana, il senatore Trent Lott. «Vogliamo tornare a casa».

Andrea di Robilant

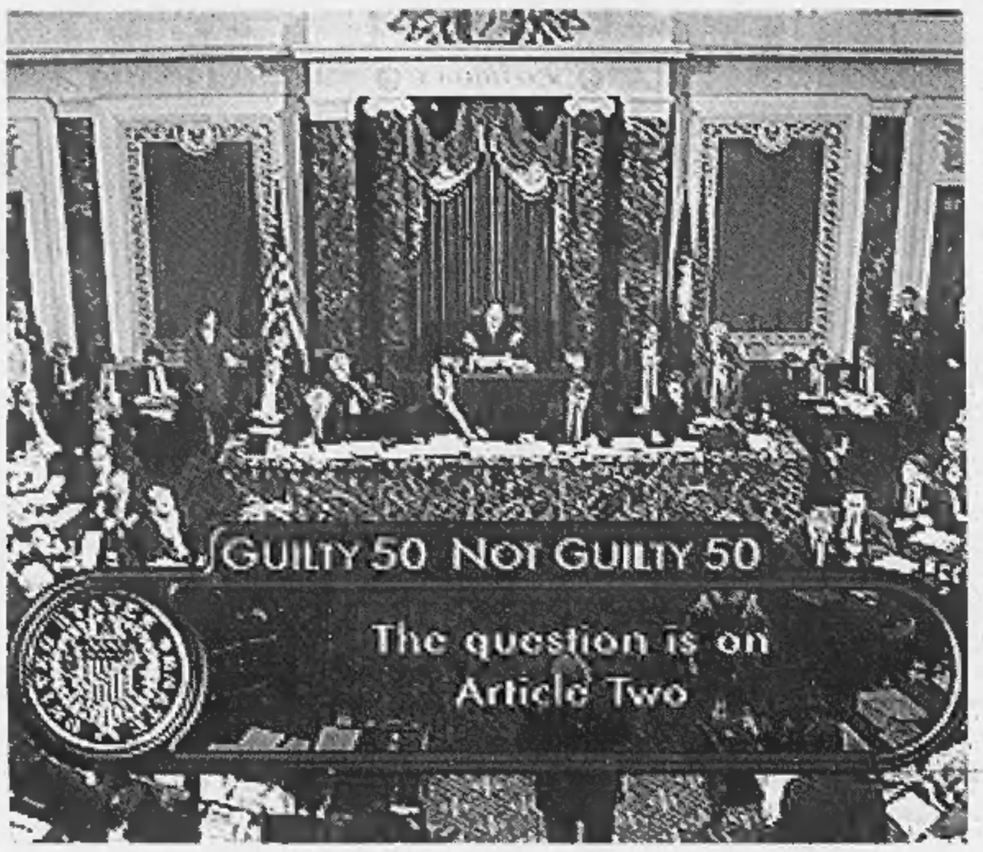

Il momento della seconda votazione ieri al Senato americano durante la fase finale del processo di impeachment

Monica-tour

Per i turisti a Washington

WASHINGTON. Finito il Sexgate, parte il Sexgate Tour. L'ultima novità sul circuito turistico nella capitale è il giro dei luoghi resi celebri dall'ex amante del Presidente.

Le tappe? Il Watergate, dove viveva quando faceva la stagista alla Casa Bianca. Kramer Books, la libreria dove comprò i libri che regalò al Presidente. L'albergo Ritz-Carlton, nella cui lobby fu incastrata dagli agenti dell'Fbi. La palazzina che ospita gli uffici del procuratore Kenneth Starr. Morton's, il ristorante preferito di Monica. Il Cosmos Club, dove s'incontrava con il suo eccentrico avvocato, William Ginsburg. E naturalmente il Mayflower Hotel, l'albergo dove diede la sua «storica» deposizione due settimane fa.

Alla Scandals Tour, che offre giri di un'ora e mezzo in tram, le guide sono attori nei panni dei vari personaggi della vicenda: Bill Clinton, Monica Lewinsky, Linda Tripp, Kenneth Starr... **[a. d. r.]**

Bob Kerrey

«Sventato un golpe»

Il senatore Bob Kerrey

WASHINGTON
DAL NOSTRO CORRISPONDENTE

«Guardi, sarebbe stato meglio per tutti se questo processo non si fosse mai fatto. La Camera dei rappresentanti ci ha imbarcati in questa storia in maniera troppo frettolosa. Ma qualche cosa di buono alla fine ne è venuto fuori. Non è stato un esercizio inutile. Tutt'altro». Il senatore Bob Kerrey, democratico del Nebraska, eroe di guerra (perse una gamba in Vietnam), è uno dei «giurati» che ieri hanno assolto il Presidente. Non è mai stato tenero nei confronti di Bill Clinton, suo rivale nelle presidenziali nel 1992. E nella sua dichiarazione di voto ieri al Senato non ha lesinato critiche al suo vecchio rivale: «Si è comportato in modo immorale, sventato, riprovevole». Ma poi ha votato per la sua assoluzione.

Non è paradossale? Voi senatori lo avete ricoperto di accuse. E in cuor vostro siete anche convinti che abbia mentito. Ma alla fine lo avete lasciato al suo posto.

«Perché non basta concludere che il Presidente ci ha ingannati. Menzogna non è spergiuro. Ci sono standard legali che vanno osservati, fatti che vanno dimostrati al di là di ogni ragionevole dubbio. E il collegio dell'accusa non è stato in grado di farlo».

Diceva che il processo ha prodotto qualcosa di buono.

«Almeno due cose. La prima è che d'ora in poi ogni presidente dovrà essere più rispettoso della Casa Bianca. La seconda è che abbiamo stabilito che la soglia per la destituzione di un Presidente rimane molto alta, come volevano i Padri fondatori».

Voi democratici dite che con il vostro voto avete sventato un colpo di Stato. Non le pare esagerato?

«No. Il timore era legittimo. Il nostro sistema presidenziale non permette il ricambio del governo se non attraverso le elezioni. Eccetto in casi eccezionali, di crimini gravi. Destituirlo sulla base di questi capi d'accusa ci avrebbe avvicinati pericolosamente ad un sistema parlamentare. Invece la soglia per la rimozione del Presidente rimane altissima. E in questo senso la presidenza ne esce rinforzata».

Pensa davvero che Clinton l'avrebbe scampata se i sondaggi non gli fossero stati così favorevoli?

«I sondaggi contano, ovviamente. Ma se non altro dimostrano che gli americani avevano valutato attentamente la situazione ed avevano concluso che il Presidente non andava destituito».

Molti, però, ritengono che i sondaggi siano favorevoli a Clinton soprattutto perché l'economia tira. Pensa che il verdetto sarebbe stato diverso se si fosse votato durante una recessione.

«Forse una recessione avrebbe influito in maniera diversa sul voto. Ma non credo che l'accusa avrebbe ottenuto i 67 voti necessari per destituire il Presidente».

La Casa Bianca ha fatto uno sforzo per non cantare vittoria. Ma si dice che dietro le quinte il Presidente sia furibondo con i repubblicani e si prepari a vendicarsi.

«Ritorno nella natura umana. E' comprensibile. Hanno falsato parecchi fatti sul suo conto. Vuol dire che se un congressman repubblicano chiederà aiuto alla Casa Bianca per qualche suo progetto lo manderanno a quel paese». **[a. d. r.]**

ANALISI

TUTTI I RISCHI DI UN TRIONFO

NEW YORK
DAL NOSTRO INVIATO

E adesso, poveruomo? Sarà paradossale, ma ora che ha vinto, per Bill Clinton cominciano le difficoltà. Sarà curioso, ma adesso che non lo deve più difendere dal pericolo della destituzione, è probabile che l'appoggio popolare cominci a scendere. Il Grande Alibi svanisce, il Presunto Criminale non ne ha più bisogno, ora cammina libero e sarà giudicato per quel che farà, come presidente, da questo momento in poi. Cominciano i guai.

Bill Clinton ha davanti a sé ancora due anni, la metà esatta di un mandato presidenziale, per riscrivere la prima riga nei libri di storia, perché non si dica di lui, in apertura: «Fu il secondo presidente incriminato, per via di un rapporto orale con una impiegata della Casa Bianca e delle successive menzogne».

Che ci riesca è una scommessa difficile. Lo affliggono tre complessi: quello di Johnson, quello di Montecristo e quello di Belushi.

Il complesso Johnson. L'unico presidente incriminato e sopravvissuto, prima di Clinton, Andrew Johnson, non rappresenta un bel precedente. Salvo per un voto, passò il resto del mandato a fare nulla: pietrificato. Più che un'anatra zoppa, una quaglia nel carniere, ostaggio dell'opposizione repubblicana. Va detto che gli restavano solo otto mesi, dopo l'assoluzione, probabilmente troppo poco per ricostruire un'eredità, ma non ci provò neppure. Avere il triplo del tempo dovrebbe dare più fiducia a Clinton, ma non dimentichiamo quello che questo presidente ha quattordici mesi fa, prima dello scandalo: un dormiente. Per tutto il '97 non si ricorda un suo intervento. All'inizio del '98 il cane Buddy lo destò dal lungo sonno con un latrato ed ebbe una settimana di stakanovismo decisionale, poi è arrivato Kenneth Starr e buonanotte. Clinton è come Tyson all'uscita dalla galera: vedremo se sa ancora fare il suo mestiere. Il bisogno di riscrivere quel paragrafo di biografia dovrebbe motivarlo. Il povero Johnson cercò di riuscirci tornando in Senato, cinque anni più tardi, tra quelli che l'avevano incriminato. Clinton ci manderà sua moglie, ma i peccati sono ricaduti su di lei, e lavarli e ripresentarsi con l'abito da cerimonia davanti alla storia, invece, deve pensarci da solo.

Il complesso Montecristo. Adesso che è uscito dal tunnel il rischio è che Clinton si guardi indietro e decida di colpire chi ce l'ha infilato. A parte che dovrebbe cominciare da se stesso, questo lo porterebbe, come il conte di Montecristo, sulla strada della vendetta. Nell'ultima settimana ha ripetutamente citato Lincoln, Luther King jr. e Mandela sull'opportunità di perdonare i nemici, evitando di perdersi nelle recriminazioni. Ma nei discorsi privati, con alleati e consiglieri, ha espresso il desiderio di farla pagare ai membri del Congresso che l'hanno incriminato. Il modo migliore, questo lo sa anche lui, sarebbe togliere loro la maggioranza e consegnare a Gore le chiavi della Casa Bianca. Per riuscirci, però, deve presentarsi all'elettorato con una serie di successi non facili da raggiungere senza l'appoggio degli odiati avversari. Riformare l'assistenza sociale, migliorare il sistema scolastico, mantenere il bilancio in pareggio sono una qualche forma di accordo con i repubblicani appare impossibile. Un Clinton di Montecristo che cantando «Vendetta, tremenda vendetta!» andasse all'attacco dei DeLay e dei Lott prendendoli a sciabolate, sarebbe, sinceramente, uno spettacolo entusiasmante, ma dalle conseguenze nefaste per lui e per il Paese che amministra.

A differenza dell'America, Clinton non perdonerà. Avrà sempre, riposto nello sguardo, il furore che balenò nel suo discorso d'agosto, dopo la deposizione giurata, quando nominò Ken Starr. Ma Starr è l'unica persona di cui può davvero vendicarsi, perché è fuori dal gioco politico. Per il resto, gli conviene sopportare e andare avanti, come ha sempre chiesto agli altri. Quanto ai repubblicani, conviene anche a loro collaborare, per cancellare quell'immagine di rancorosi persecutori che li ha fatti crollare nella considerazione di chi va a votare.

Il complesso Belushi. Come affermava l'indimenticato John Belushi: «Quando il gioco si fa duro, i duri cominciano a giocare». E quando si fa molle, i molli mollano. Il ragazzo dell'Arkansas, la sua storia lo dimostra ripetutamente, rende soltanto sotto pressione. Se lo buttano giù, si tira su; se lo lasciano in pace, si addormenta. In una squadra di football giocherebbe nella linea difensiva; davanti, mai. C'è, nel suo discutibile carattere una nota alta, che emerge soltanto nel momento del bisogno. E' un giocatore da rivincite. Diede il meglio di sé in Arkansas dopo aver perso il governatorato, cercando di riconquistarlo. Esplose, in campagna elettorale, dopo che il caso Gennifer Flowers stava per travolgerlo. Non è mai stato così convincente come parlando di fronte a quelli che l'avevano incriminato. Se adesso la marea si ritira e lui resta solo sulla spiaggia, il rischio è che, invece di costruire un castello, seppur di sabbia, scavi una buca e ci finisca dentro.

Ha scritto il New York Times: «La commedia è finita, come grida il clown Canio ne "I Pagliacci" dopo aver accoltellato la moglie».

La commedia è finita, ma il teatro non si svuota. Restano ancora due anni da recitare, prima del sipario. Adesso, la claque si ammutolisce e Clinton, solo sul palco, comincia l'ultimo atto. Quello più facile; quello, per lui, più difficile.

Gabriele Romagnoli

Ma il peggio viene adesso

Il Presidente dà il meglio solo sotto pressione

Senza pungoli e sfide perde la grinta
E non gli restano che due anni per entrare nella storia come un Grande
non solo come il protagonista del Sexgate

Regista della difesa del marito, ammirata, pronta a scendere in politica

Il futuro è di Hillary

QUANDO gli imputati vengono assolti dai tribunali le mogli festeggiano. Ieri pomeriggio Hillary Rodham Clinton era molto soddisfatta. Ha fatto di tutto per togliere il marito dai guai e c'è riuscita. Quando è scoppiato lo scandalo Lewinsky e quando il Presidente ha ammesso di aver mentito, ha sostenuto il consorte in pubblico, pur attaccandolo in privato. E' stata anche lei a coordinare la difesa, visto che è un ottimo avvocato ed ha un master in legge a Yale. E mentre Clinton era impegnato con i legali anche Hillary ha lavorato al discorso sullo stato dell'Unione, un vero capolavoro politico.

Nonostante il dolore provato per il tradimento, Hillary non si è separata da Bill, come ha pensato per un attimo di fare l'agosto scorso, dopo la pubblicazione del rapporto Starr. «Non lo mollerà mai», ha scritto su *Vanity Fair* la giornalista Gail Sheehy, amica e biografa di Hillary. Anzi, il rapporto sentimentale tra il Presidente e la moglie, grazie ai buoni uffici della figlia Chelsea, come ha dimostrato la recentissima, lunga inchiesta di *People*, è decisamente migliorato. A Saint Louis, durante la visita di Giovanni Paolo II, i due sono stati visti camminare mano nella mano, come nei momenti migliori della loro vita.

Hillary, dopo la riconciliazione, è più bella, e la copertina di *Vogue* lo ha messo in risalto. «E' indubbiamente la figura più affascinante della politica», dice la Sheehy «è la nostra Lady D».

Con quel volto sereno, con quel ritrovato fascino, Hillary non intende certo frequentare solo le serate benefiche. E' invece pronta a dare battaglia per vendicare il marito e dimenticare il dolore attraverso nuovi successi.

Sin dall'inizio del Monicagate, Hillary ha sostenuto che al di là delle colpe di Clinton, tutta la vicenda è frutto di una «sporca manovra della «destra repubblicana, ispiratrice del procuratore Kenneth Starr».

Ed è alla destra repubblicana, ai deputati più duri con Clinton, che la first lady, vuole far pagare il prezzo più alto, scatenando una feroce campagna nei loro collegi nel 2000. Lo ha fatto alle ultime elezioni di novembre impegnandosi di persona, e con successo, per non far eleggere Al D'Amato a New York e Lauch Faircloth in North Carolina.

Hillary Clinton

Abile non solo nel razionalizzare ma anche nel capitalizzare le debolezze del marito, Hillary sarà al suo fianco nella strategia di «vendetta e redenzione» che dovrà far dimenticare il Monicagate e conservare ai democratici la Casa Bianca.

Dopo la burrasca Clinton e Hillary dovranno dedicarsi ai grandi temi come la salute, la sicurezza sociale, la scuola. Hillary, da almeno due mesi, ne discute ogni giorno col suo staff nella West Wing della Casa Bianca.

Accanto all'impegno nell'attività riformatrice, Hillary si dedicherà alla campagna di Albert Gore. Il vicepresidente è in ottimi rapporti con la signora Clinton. Hillary cercherà fondi per il partito, darà idee per il programma di inizio secolo dei democratici. E forse si impegnerà in prima persona, candidandosi al seggio senatoriale di New York, lasciato libero da Patrick Moynihan. Nel lontano 1964 quel posto toccò a Bob Kennedy e «non sarebbe male se domani fosse occupato da Hillary Rodham», dice Judith Hope, responsabile del partito democratico di New York. La first lady, fa capire agli amici la sua segretaria Marsha Berry, si è presa due mesi per decidere. E' giusto il tempo necessario per intendere come va la campagna di riabilitazione del marito, quali mosse anti-Clinton e anti-Gore faranno i repubblicani, quale sarà il ticket elettorale degli avversari e chi potrebbe essere il concorrente a New York (quasi certamente il sindaco Rudolph Giuliani).

La scelta di Hillary non è facile. Candidandosi sarebbe messa sulla graticola («grilled» ha scritto *The New York Post*) dai nemici: sarebbero riaperti i vecchi scandali, dal Whitewater a quello dello Studio Rose di Little Rock, dal Travelgate al misterioso suicidio di Vincent Foster, il miglior confidente di Hillary. Le amiche più care della presidentessa, come Betsey Wright, dicono che forse Hillary si dedicherà, prima alla campagna di Gore e poi alla scrittura di libri, all'organizzazione della Fondazione Clinton, ai viaggi in Africa. «Ha voglia di vivere», ha spiegato Isabelle Goetz, la pettinatrice della first lady. Ma saprà vivere senza il potere? «Nooo», risponde in coro il mondo snob dei washingtonians che non l'ha mai amata e che vorrebbe vederla sparire per sempre nelle pianure desolate dell'Arkansas.

Carlo Rossella

I tredici mesi del tormentone politico-sessuale che ha scatenato i media e diviso gli americani

Da Monica a Monica
il fotoromanzo del Sexgate

Tutto è cominciato con l'interrogatorio di una giovane stagista troppo intraprendente

E si è concluso con la stessa testimone, ormai una celebrità che ha salvato il Presidente

MONICA LEWINSKY
Motivo di gioia per i telespettatori di tutto il mondo: stiamo per smettere di rivedere ossessivamente sempre lo stesso spezzone di ripresa nel giardino della Casa Bianca. Quello in cui Bill Clinton, che sta salutando impiegati e stagisti, abbraccia calorosamente una graziosa, espansiva buzzicona in baschetto. Insomma Monica Lewinsky (nella foto con Clinton), ricca ragazza losangelina complessata, stagista raccomandata, mangiatrice di gelati direttamente dal bidoncino (dicono), pin-up improbabile su «Vanity Fair», oggetto di paparazzate estive quando era molto ingrassata, nonché venticinquenne più famosa del pianeta. Che nell'ultimo anno ha aiutato a stabilire vari principi. Primo, anche se si è sovrappeso si possono trovare dei fans e si può mettere in crisi la presidenza degli Stati Uniti. Secondo, gli uomini che pretendono rapporti orali e nient'altro dopo un po' ti scaricano. Terzo, ora abbiamo capito perché in America i sigari sono diventati così popolari. Quarto, dati i punti primo, secondo e terzo, l'opinione pubblica americana e mondiale ne è uscita più scocciata che scandalizzata. Quinto, che il ruolo di Presidente degli Stati Uniti, e quello di stagista, hanno assunto un significato del tutto nuovo.

LINDA TRIPP
Funzionaria rancorosa di origine italoamericana (sopra), era diventata amica di Lewinsky. E aveva segretamente registrato le confessioni dell'allora sprovveduta Monica e aveva cercato di rubare il suo vestito sporco di sperma presidenziale. Il tutto d'accordo con una agente letteraria newyorkese, Lucianne Goldberg, scopo stesura di un libro-bomba sui vizi di Clinton. La sua delazione ha scatenato il Sexgate; i suoi sotterfugi presto pubblici e il suo aspetto sfortunatamente grifagno, poco ingentilito da occhiali vetero-professoressa, impermeabili-divisa da burocrate federale, e borsoni ormai sospetti, l'hanno resa antipatica anche ai repubblicani. Alla fine, la è andata così male che non si può fare a meno di essere un po' tristi per lei.

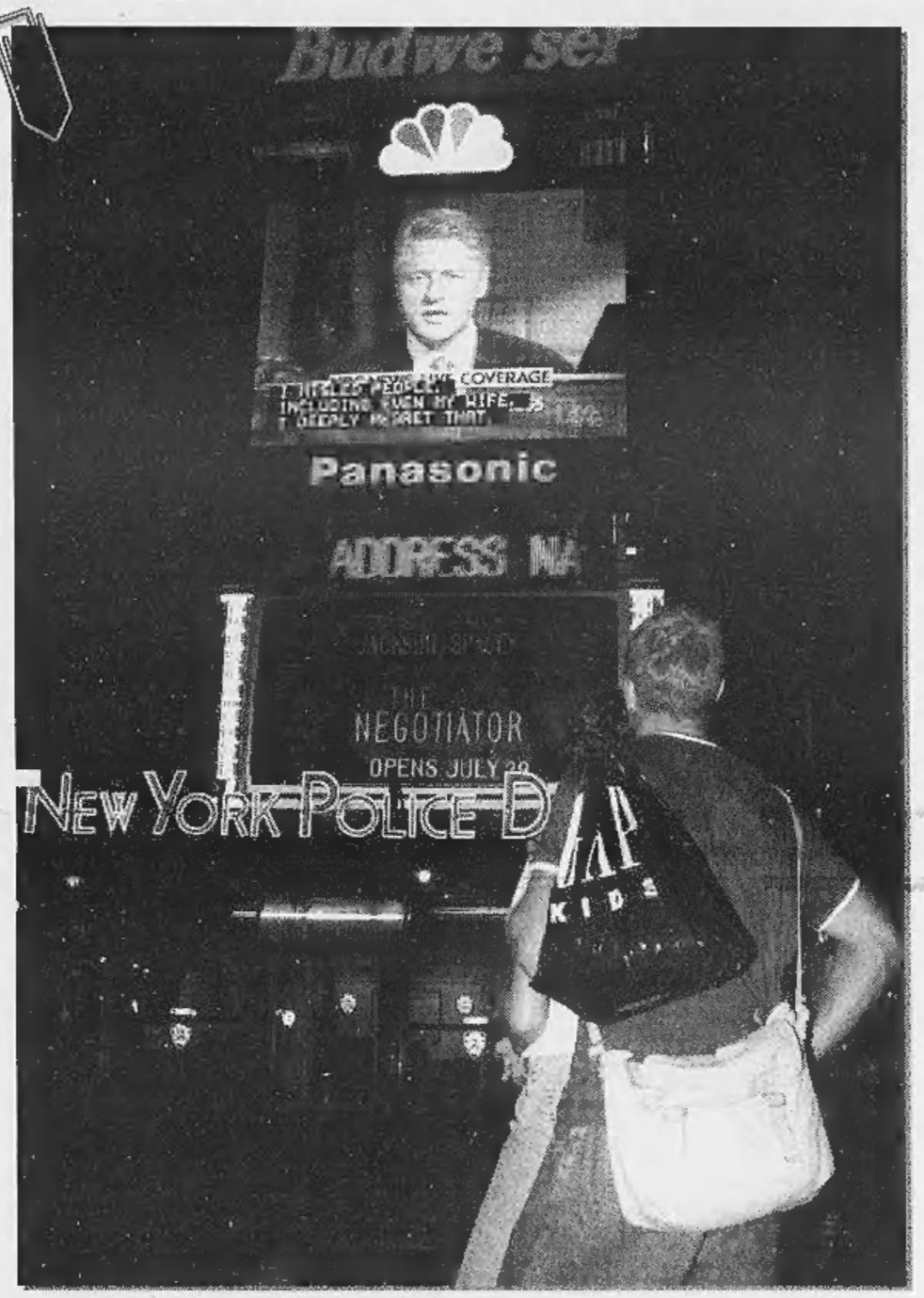

BILL CLINTON
Chiunque verrà dopo di lui sarà noioso. I media lo rimpiangeranno: quale altro presidente verrà più guardato appassionatamente dal pubblico a casa e a Times Square a Manhattan, mentre circondato da logo di reti televisive e industrie di hi-fi confessa di aver avuto «rapporti impropri» nello Studio Ovale della Casa Bianca? Il tutto dopo aver negato e rinnegato, e dopo che per mesi erano uscite notizie sempre più imbarazzanti sulla storiaccia. E prima che la commissione di inchiesta decidesse l'impeachment, e si celebrasse un processo in Senato.
Ma anche che i democratici andassero bene alle elezioni di midterm, che il presidente continuasse a risultare popolare nei sondaggi, che il processo finisse in un'assoluzione.
La soap opera sensazionale lunga un anno è finita bene per Bill Clinton (sopra nella foto). Tra un anno e mezzo finirà anche la sua presidenza.
E se a quel punto andrà davvero, come qualcuno fantastica, a ricoprire un «ruolo prestigioso» alla Dreamworks di Steven Spielberg, farà bene.
Ha acquisito la giusta competenza per produrre filmoni con intrighi, sesso e continui colpi di scena.

KENNETH STARR
Cattivissimo e apparentemente senza peccati come i reazionari di «Animal House», il procuratore speciale (a destra) è stato una delle figure cruciali nella rimonta di Bill Clinton. Dopo mesi di indagini meticolose e imbarazzanti, nessuno si è sentito (o sentita) attratta da questo personaggio puritano ma giudiziariamente sessuomaniaco, aggressivo ma noioso e molti hanno deciso che Clinton, come loro occasionalmente interessato al sesso orale faceva un lavoro più utile all'America di quello di Starr. Che tra l'altro, per la sua inchiesta, ha speso tantissimi soldi dei contribuenti: un peccato che proprio gli americani più destri, generalmente liberisti, hanno scoperto di perdonare meno volentieri delle tresche extraconiugali.
Così, come nel finale di «Animal House» in cui si anticipa che John Belushi diventerà senatore, il peccatore ne è uscito piuttosto popolare, e l'inquisitore perbene viene travolto dal suo stesso carro allegorico. E la stessa figura del procuratore indipendente, che ha avuto un ruolo chiave in tutti gli scandali, viene criticata.

HILLARY CLINTON
Bill Clinton ha retto per un anno e ha superato il Sexgate. L'hanno aiutato l'economia americana che va bene, la sua faccia facciosa da «good old boy» simpatico a tutti, e una donna meno simpatica di lui ma con un'intelligenza e un sistema nervoso ammirevoli: sua moglie Hillary Rodham (a destra). L'avvocato Rodham Clinton non ne ha trascurata una, per salvare il marito nonostante il marito; neanche il posizionamento, per l'intervista televisiva a Matt Lauer al «Today Show», di una spilla a forma di aquila americana sulla giacca trequarti del completo da moglie tosta e composta. L'anno di straordinaria performance di Hillary (e se a un certo punto, come si spettegola, ha picchiato il marito non la si può biasimare) le ha procurato l'ammirazione generale. E, finito il periodo alla Casa Bianca, è probabile che continui a essere potente (forse come senatore dello stato di New York) con o senza marito al fianco.

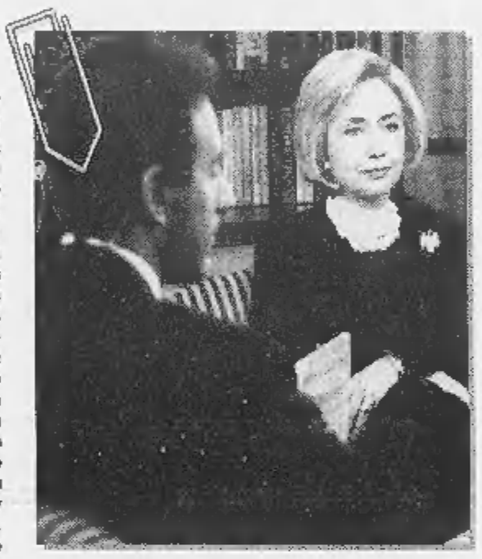

MARCIA LEWIS E' una straordinaria figura di americana e di madre. Ex moglie di un ricco medico californiano, ha tentato di scrivere bestseller spazzatura sulla sessualità di persone famose (i Tre Tenori), ha conservato per un anno il vestito blu di Monica macchiato di sperma del presidente, e ora si gode una figlia di successo: forse non magra come lei (mamma) vorrebbe, ma famosissima e anche co-autrice di un futuro bestseller sulla sessualità di una persona famosa.

TRENT LOTT
Leader repubblicano al Senato (sopra nella foto), ha condotto una battaglia talmente dura contro il Presidente da venire accusato di accanimento pretestuoso, e ha perso. Non ha ottenuto l'impeachment; nel voto finale ha perso tre senatori schieratisi con Clinton; si è visto via via svergognare, grazie anche alle indagini finanziate dal pornoeditore Larry Flynt, il presidente della commissione di inchiesta Henry Hyde e il nuovo leader, subito dimessosi, dei repubblicani alla Camera per adulterio. Oltretutto, alle elezioni di novembre, i democratici hanno brillantemente tenuto. La battaglia è stata politica e ideologica ma anche tricologica; alla fine, i tagli repubblicani, ultracorti e cotonati ma sempre sagomatissimi, hanno avuto la peggio contro i ciuffi postkennediani del giro di Clinton e la calvizie spavalda dei suoi amici Vernon Jordan e James Carville. Almeno esteticamente, è un sollievo.

VERNON JORDAN. E' bello avere amici come lui. Se ti aggrediscono in un vicolo (Jordan è un armadio di due metri), se vuoi conoscere ragazze (Jordan è un noto seduttore, anche più fascinoso e fortunato di Clinton) e se vogliono destituirti dalla presidenza degli Stati Uniti: perché il potentissimo avvocato-lobbista, una delle persone più furbe e attente della furba e attenta città di Washington, è riuscito a non tradire l'amico Bill davanti alla commissione di inchiesta e poi al Senato. Purtroppo, non ha potuto far avere a Monica Lewinsky il lavoro nella multinazionale cosmetica che aveva ottenuto per lei prima che scoppiasse lo scandalo; ma grazie a Dio, nel frattempo la ragazza ha trovato il modo di guadagnarsi da vivere.

WALTER VELTRONI
Da primo clintoniano italiano, il segretario dei Ds si è trasformato in clintoniano in sonno. Probabilmente deluso e dispiaciutissimo per il Sexgate, tanto da tacere ostinatamente sulla questione. Ciò, a suo modo, gli fa onore: Veltroni, che ha fondato il buonismo perché ci crede sinceramente, non ha voluto forzare la sua natura e difendere gli hobbies nello Studio Ovale. Particolare seccante: Veltroni, allora vicepresidente del Consiglio, era finalmente riuscito a conoscerlo solo tre mesi prima che scoppiasse lo scandalo. Certe cose non si fanno.

FRANCESCO COSSIGA
Il nostro ex presidente si è rivelato il neo-clintoniano più inatteso e scatenato. E' autore di svariate battute sullo Studio Ovale e le attività improprie lì consumate; e ha cristianamente perdonato il collega facendo presente che solo chi è senza peccato può scagliare la prima pietra. Perché insomma, «chi non ha avuto una compagna porcellona?». Alle più vispe studentesse del liceo Azuni di Sassari, ormai dignitose e anziane signore, è andata la muta solidarietà di molte italiane.

MONICA LEWINSKY
In un anno, si è trasformata da stagista a statista. Smesso il basco (almeno quello non l'avrà conservato in freezer), messo il tailleur con le perle, elegante e tranquilla, ha stupito tutti con la sua deposizione al Senato. Durante la quale ha tenuto a bada orde di repubblicani schiumanti; e ha convinto buona parte dei media e del pubblico di non essere la sgangherata che sembra. E' uscita apparentemente viva da una popolarità mondiale delle meno gratificanti. In più, è diventata ricca di suo, grazie alle sue nuove attività. Farà un'intervista-confessione-pubblico lavacro con la telegiornalista Barbara Walters, ha avuto un anticipo multimiliardario per «Monica's Story», scritto col biografo di Lady Di Andrew Morton. Che ora i dirigenti della casa editrice, la St.Martin's Press, vogliono proporre come libro serio. Qualche mese fa, gli esperti prevedevano per lei una carriera nei talk show spazzatura; adesso, chissà se userà la sua vasta (e multiforme) esperienza washingtoniana per mettersi in politica. Con i democratici, naturalmente.

A CURA DI MARIA LAURA RODOTA'

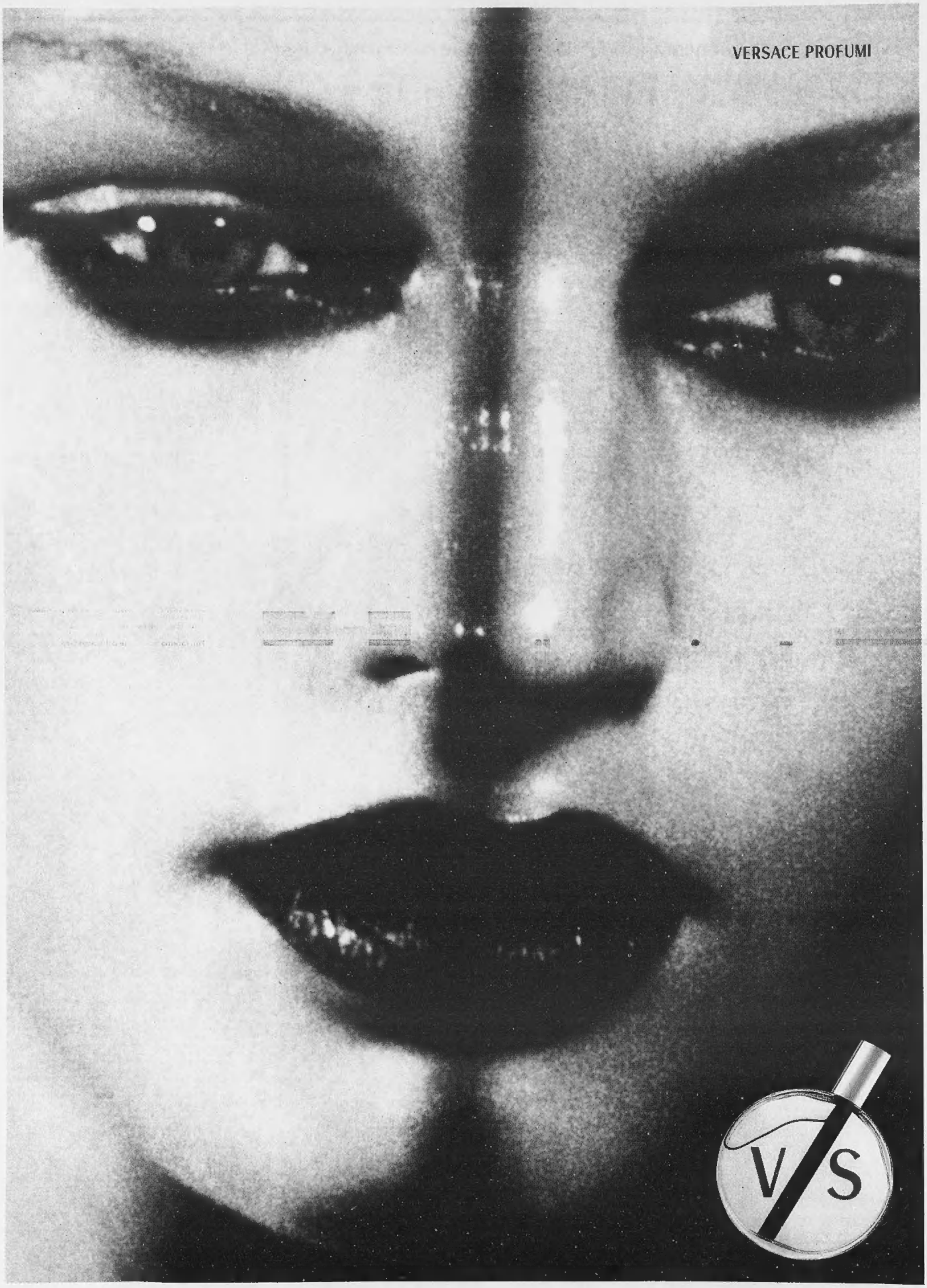
VERSACE PROFUMI
V/S

Il Consiglio dei ministri rispedisce le norme al mittente ma con «richieste marginali»

Parità, la legge emiliana va cambiata

Ds divisi, Udr e Ppi contro le sinistre

ROMA. Il colpo a sorpresa viene da Pierluigi Bersani. Sono le 13 e un quarto, ha appena finito di parlare il ministro degli Affari Regionali Katia Belillo, proponendo di rinviare alla Regione Emilia Romagna la legge che rimborsa alle famiglie metà delle spese per la scuola, comprese quelle private. La nota di rinvio è stata concordata con il ministero della Pubblica Istruzione e vista in anticipo anche da Franco Bassanini, sottosegretario di Palazzo Chigi e gran tessitore del Consiglio dei ministri. Si attendono le bordate dei popolari e dei tre ministri Udr. Invece va all'attacco il ministro diessino dell'Industria: «Non sono d'accordo. La Regione Emilia Romagna ha già legiferato in passato sul diritto allo studio. Questa legge si muove nella stessa direzione, e il consiglio dei ministri sbaglierebbe a rispedirla al mittente». Subito prendono la parola Gian Guido Folloni (Udr) e Sergio Mattarella (Ppi), che hanno appena trovato in Bersani un alleato insperato. Pur muovendo alcuni rilievi alla legge, il vicepresidente del Consiglio si pronuncia per la promozione. Ne nasce una discussione di tre quarti d'ora, che, se non modificherà l'impostazione iniziale della maggioranza dei ministri, vedrà ancora una volta i cattolici - Udr e Ppi - schierarsi contro i laici - socialisti, Verdi, comunisti -, con i diessini divisi. La votazione finale, comunque, è unanime: la legge è rinviata alla Regione Emilia Romagna, che è libera di modificarla o di ripresentarla. In tal caso il governo potrebbe impugnarla di fronte alla Corte Costituzionale.

La nota di rinvio esposta dalla Belillo evitava con cura di entrare nel merito della legge. «Le mie posizioni contro il finanziamento delle private sono note - esordisce il ministro degli Affari Regionali -, ma la questione è un'altra. Le Regioni non hanno la competenza per legiferare in tema di istruzione. Questo stesso Consiglio l'ha ricordato due settimane fa, esaminando la legge della Lombardia sugli aiuti alle scuole materne». Ma Bersani, che in quel dibattito non aveva preso la parola, questa volta si pronuncia per l'ammissibilità della legge. Folloni si schiera con lui: il provvedimento emiliano, il ragionamento del ministro per i Rapporti con il Parlamento, non finanzia gli istituti privati; assiste le famiglie. Bloccarlo sarebbe un errore. A quel punto prende la parola un Luigi Berlinguer un po' imbarazzato: conferma i rilievi mossi dai tecnici del suo ministero, ma suggerisce di non soffermarsi nell'esame dei singoli articoli.

Parte allora il gioco di squadra dei difensori a oltranza della scuola pubblica. Se la Belillo ha scelto di limitare le critiche alla questione della competenza, Angelo Piazza va giù pesante sul merito: «Una legge che copre metà del costo delle rette delle scuole private, prima ancora che il Parlamento legiferi sul tema, per noi socialisti democratici è inaccettabile». Scende in campo anche il Verde Edo Ronchi, mentre Laura Balbo si consulta di tanto in tanto con la Belillo («stiamo andando bene, no?»). Sul fronte opposto - assente Rosa Russo Jervolino, a controbilanciare il posto vuoto di Oliviero Diliberto - se ne va Carlo Scognamiglio, mentre tace Rosi Bindi: oggi è il suo compleanno e, si sussurra in Consiglio, non le va di litigare. Anche perché interviene Bassanini a riportare la discussione nell'alveo del diritto: «Ti ricordi, Luigi? - dice rivolto a Berlinguer -. Quando approvammo il decreto 112, discutemmo se delegare l'intera materia dell'istruzione alle Regioni, oppure riservare allo Stato il potere di emanare le norme di riferimento, e optammo per la seconda soluzione. In questo caso, le norme di riferimento non ci sono ancora. E comunque, fino al secondo anno scolastico successivo all'approvazione del regolamento d'attuazione del 112 - e anche quella non c'è ancora stata -, in tema di istruzione le Regioni non possono legiferare. Direi che su questo siamo tutti d'accordo, no? E, benché la legge emiliana verta sul diritto allo studio, alcuni passaggi riguardano il sistema complessivo dell'istruzione». Quando anche Giuliano Amato motiva il suo sostegno al rinvio, il dado è tratto. Spetta a Massimo D'Alema tirare le fila: dopo questa discussione - sostiene il presidente del Consiglio - i casi sono due; o si rinvia, o ci mettiamo a votare i rilievi uno per uno. Bassanini convince tutti sulla bontà della prima ipotesi: la stesura definitiva della nota di rinvio, cui hanno lavorato nel pomeriggio gli esperti dei ministeri degli Affari Regionali e della Pubblica Istruzione, elimina alcuni rilievi su singoli articoli contenuti nella nota della Belillo, e ribadisce che la legge viene rinviata per questioni di competenza, senza dare giudizi sull'impianto. Applaudono Armando Cossutta, Giorgio La Malfa, la responsabile scuola dei Ds Barbara Pollastrini e il suo collega della Cgil Enrico Panini. «Ho l'impressione che stamattina qualche ministro fosse distratto», ironizza Emilio Sabattini, vicepresidente della Regione Emilia Romagna. A cui tocca la prossima mossa.

Aldo Cazzullo

IL SOTTOSEGRETARIO

«Concorsi-scuola anche senza legge precari»

ROMA. Se il Parlamento tarderà ancora a varare la legge sui precari della scuola, il ministero della Pubblica Istruzione bandirà i nuovi concorsi per tutti gli ordini e gradi di istruzione. Lo ha dichiarato in commissione al Senato il sottosegretario alla Pubblica Istruzione, Teresio Delfino (Udr), intervenendo a nome del governo alla seduta con la quale Palazzo Madama ha ripreso la discussione del disegno di legge sul reclutamento dei docenti. Il relatore del provvedimento, Luigi Biscardi, ha sostenuto che, con la stesura inviata a suo tempo alla Camera, il Senato «aveva raggiunto un difficile equilibrio fra le crescenti pressioni, spesso corporative e a volte demagogiche, e la necessità di un rispetto almeno minimale dei meccanismi di reclutamento per concorso». E ha preannunciato nuove modifiche su alcuni punti, che potrebbero ritardare la conclusione dell'iter parlamentare. Ma il sottosegretario Delfino è stato chiaro: «Se l'iter del disegno di legge procede lentamente, Viale Trastevere si orienta a bandire i concorsi. Non possiamo attendere oltre, dobbiamo assumerci le nostre responsabilità». [r. int.]

Il ministro Bersani non era d'accordo Il socialista Piazza: per noi, invece è un provvedimento inaccettabile

In alto: i ministri Katia Belillo (Affari Regionali) e Angelo Piazza (Funzione Pubblica) Qui sopra: il ministro della Pubblica Istruzione Luigi Berlinguer

«Noi andiamo avanti»

L'assessore Rivola (Ppi) «Potevano approvarla»

«Quattro punti marginali e insignificanti. Avrebbero potuto benissimo approvare la legge, limitandosi a spedirci una raccomandazione. L'avremmo osservata. Come osserveremo il diktat di Roma; appena ci arriverà». Pier Antonio Rivola, ppi, assessore a Lavoro Formazione Scuola e Università della Regione Emilia-Romagna, non è della pasta di quelli che amano «mandar dire» ciò che pensano usando perifrasi: «Avrebbero potuto benissimo approvarla - insiste -. Anzi, avrebbero dovuto...».

Perché, allora, il governo ha scelto questa strada?

«Per salvare la faccia di qualche ministro che parla troppo, che ha una posizione pregiudiziale rispetto alla nostra legge... Così, a Palazzo Chigi, hanno trovato una formula all'italiana».

Assessore, ce l'ha col ministro della Funzione Pubblica, Angelo Piazza?

«Angelo Piazza. Katia Belillo. Edo Ronchi».

Si è fatto un'idea di che cosa spaventa Roma?

«Guardi, si agitano per poco: fanno osservazioni sulle "reti di scuole", sulla informatizzazione, sulla privacy, sui contratti collettivi, sostenendo che i religiosi non devono osservarli. Sa, noi assicuriamo la partecipazione degli istituti scolastici; e Roma sostiene che così "mettiamo le mani sulle scuole"».

Adesso, che farete?

«Quel punto noi lo casseremo, lo toglieremo. Poi, faremo quello che dobbiamo fare...».

Ovvero?

«Formalmente, faremo quello che ci chiedono. Poi, andremo avanti lo stesso. Perché, da noi, questa linea è la norma. Quando facciamo le cose, coinvolgiamo sempre i soggetti interessati e li mettiamo in condizione di poter essere valutati. In Italia, manca una cultura della valutazione. In Emilia, è una realtà ampiamente sperimentata. Noi paghiamo in base ai risultati, non in base ai progetti. Prima di tirare fuori i soldi, vogliamo vedere la ricaduta vera che i progetti hanno, sulla base di indicatori ben precisi».

Le pare una prassi così insolita?

«Dice pure che è una buona prassi amministrativa, caldeggiata anche dall'Unione europea. Si vede che a Roma non lo sanno».

Fatto sta che il consiglio regionale dell'Emilia Romagna dovrà rivedere la legge...

«Sì. Perché, a Roma, fanno perdere tempo per niente; per qualche giochino politico. Che alla gente non interessa! Vuole che glielo dico: la gente, di questi giochini ne ha le p. piene».

Assessore, come valuta la legge che innalza l'istruzione obbligatoria?

«E' una mezza cosa. Oggi, non siamo preparati a rispondere a un ragazzo costretto a iscriversi per un solo anno alle superiore. Per fare cosa, poi? Almeno abbia la possibilità di scegliere la formazione professionale... Perché, al centro di tutto, va messo il grado di soddisfazione del ragazzo e delle imprese. Ma questo, a Roma, pare non interessare molto». [m. tor.]

INTERVISTA

IL MINISTRO MEDIATORE

«Era un'invasione di campo»

Berlinguer: ma la legge è buona

DECISIONE faticosa? E chi gliel'ha detto? E' stato un Consiglio dei ministri tutt'altro che faticoso. Abbiamo deciso all'unanimità». Si stupisce il ministro della Pubblica Istruzione, Luigi Berlinguer (Ds), per la domanda. Il incalza: «Non ci siamo occupati di parità, ma di competenze regionali e statali. Le Regioni legiferano sul diritto allo studio; lo Stato sugli ordinamenti scolastici. Quindi, anche sulla parità. Che faremo. Ma è cosa che spetta al legislatore nazionale».

Ministro, sta dicendo che la regione Emilia Romagna ha commesso un'invasione di campo?

«Dico che il Consiglio dei ministri si è limitato a esprimere un giudizio di merito sugli aspetti che invadono il campo dell'istituzione».

A Bologna sostengono che l'avete fatto solo per mettere d'accordo ministri, ma che i rilievi sono del tutto marginali. Come risponde?

«Marginali? Non mi sembra. Nella legge ci sono un paio di norme tutt'altro che secondarie: le regioni non possono intervenire né rispetto alla "costruzione di reti di scuole" e in merito alla valutazione dell'attività educativa. Sono aspetti tutt'altro che marginali. Noi abbiamo sollevato obiezione di merito ad alcuni punti tecnici specifici, in cui la legge dell'Emilia Romagna pare abbia debordato. E questi rilievi valgono per tutte le Regioni. Si tratta di questioni sulle quali, prima, deve legiferare lo Stato».

Rilievi specifici che non inficiano l'impianto della legge?

«Le dirò: la legge emiliana contiene alcune norme positive. Sono presenti principi importanti, a partire dal diritto all'accesso alle scuole non statali senza alcuna discriminazione di religione o di razza. E' un'idea per la quale ci stiamo battendo e che alcune scuole cattoliche già praticano. Anche le scuole "di tendenza" non possono essere confessionali, pur presentando uno specifico progetto educativo».

Vuol dire che l'Emilia ribadisce il principio della «confessionalità delle «scuole di tendenza»?

«Le scuole hanno un loro progetto educativo. Ce l'hanno o ce lo dovranno avere. Ma questo non vuol dire che diventeranno sedi di catechesi o di indottrinamento. Alcune leggi regionali hanno già affermato questo diritto importantissimo: il diritto di accesso anche agli alunni che hanno un'idea diversa da quella del gestore. Ci sono musulmani o ebrei iscritti a scuole cattoliche. In alcuni casi, l'auspicio è già realtà. Ma è altrettanto importante che le leggi regionali stabiliscano con una norma tale diritto».

Perciò, a differenza di qualche suo collega di governo, lei non boccia la legge emiliana.

«Il principio della «confessionalità», insieme al diritto d'accesso agli alunni handicappati e al rispetto delle norme sugli organi collegiali, sono presenti in questa legge regionale. Come ministro e come governo non possiamo che essere soddisfatti: vuol dire che le nostre idee laiche sulle regole cominciano a farsi strada. E' un passo avanti nella strada della disciplina di norme basilari, fondamentali per lo svolgimento delle attività scolastiche».

Ministro, pensa di trovare un largo consenso, nel governo e fuori, su queste sue posizioni?

«Ci sono dei fondamentalisti clericali o laicisti che non credono nelle regole e nella possibilità che le "scuole di tendenza" possano essere libere, non confessionali. Io sono un laico che la pensa diversamente. Loro abdicano a una funzione dello Stato; io affermo un dovere e un diritto dello Stato: quello di dettare regole di libertà. E vedo che, finalmente, si comincia a capire dov'è la linea di demarcazione».

Niente liti a Palazzo Chigi?

«La cosa importante è che il Consiglio dei ministri ha ribadito che il diritto allo studio è diritto al successo, non solo all'accesso. Si tratta di una acquisizione moderna della vecchia idea di assistenza scolastica, di cui devono poter godere gli alunni di tutte le scuole, statali e non statali. Tutti i ministri hanno affermato di essere d'accordo. Anche questo è un successo della nostra tenacia per far camminare il discorso sulla parità».

Mario Tortello

L'agitazione per 23 ore dalle 17 di mercoledì

Treni, macchinisti fermi la prossima settimana

ROMA. Il Coordinamento Nazionale Macchinisti Uniti (C.O.M.U.) ha indetto uno sciopero nazionale di 23 ore dalle 18 di mercoledì 17 alle 17 di giovedì 18. Le Ferrovie dello Stato assicureranno: l'arrivo a destinazione dei treni in avanzato corso di viaggio; tutti i treni internazionali e gli Intercity; i treni a lunga percorrenza previsti dalla Commissione di Garanzia e riportati nell'orario ufficiale; i servizi regionali nelle fasce di massima utenza pendolare (18-21 del 17 e 6-9 del 18).

Intanto è stato revocato lo sciopero degli assistenti di volo della Alpi Eagles proclamato dalla Filt-Cgil per domenica 14. E' stato raggiunto un accordo fra le parti.

Rimane invece confermato la protesta del personale navigante di Meridiana proclamato da Filt-Cgil, Anpac e Anpav dalle 10 alle 14 di domenica 14 febbraio.

Da lunedì sciopero dei turnisti degli impianti di produzione elettrica che hanno deciso un programma articolato su più giorni e con orari compatibili con la garanzia della continuità del servizio ai cittadini. I lavoratori elettrici dell'Enel, delle imprese elettriche degli enti locali, delle aziende private produttrici di elettricità sciopereranno venerdì 19.

Intanto c'è da rilevare la protesta del sindacato autonomo ferrovieri Ucs a proposito della vicenda degli scioperi oltre le 24 ore. Secondo l'Ucs presentare appello all'ordinanza del Tar Lazio, che ha «cassato» la riduzione di uno sciopero da 48 a 24 ore decisa dal ministro dei Trasporti Treu lo scorso dicembre «dimostra la tracotanza» del ministro appoggiato dalla Commissione di garanzia Giugni la cui ultima delibera ha «contenuto chiaramente lesivo del diritto di sciopero stabilito dalla Costituzione». [r. i.]

Verifica, non inchiesta

Diliberto: nessun ispettore su Tangentopoli

ROMA. Il ministro di Grazia e Giustizia Oliviero Diliberto non ha disposto alcuna ispezione negli uffici giudiziari di Milano. Così smentisce la notizia, diffusa da un quotidiano, secondo cui gli «007» del ministero starebbero indagando sugli «sprechi» compiuti nelle inchieste su Tangentopoli. «Le verifiche - chiarisce Diliberto - sono previste dall'articolo 7 della legge del 1962, e cioè quelle effettuate sui servizi giudiziari in via ordinaria dall'Ispettorato generale del ministero, di norma ogni triennio».

«Nell'ambito di tali verifiche - prosegue il ministro Guardasigilli - l'Ispettorato potrà esaminare anche le questioni di cui parla il quotidiano, pervenendo direttamente a conclusioni o prospettando eventualmente al ministro, solo allora, l'opportunità di disporre ulteriori accertamenti». (Adnkronos)

Il 24 febbraio l'astensione dalle udienze: rischiano una denuncia per interruzione di pubblico servizio

Milano, scioperano i pretori del lavoro

«Non lasciamo Palazzo di giustizia, la nuova sede è inadeguata»

MILANO. Sono solo 150 metri in linea d'aria, ma per giudici e pretori del lavoro rischiano di diventare una distanza incolmabile. Al punto che, con una decisione clamorosa, i magistrati, una ventina in tutto, hanno proclamato una giornata di sciopero per il 24 febbraio.

Un'astensione dalle udienze come non si vedeva dai tempi dello scontro con l'allora presidente della Repubblica Francesco Cossiga che se la prese con «i giudici ragazzini», provocando il primo sciopero della magistratura in Italia. Ma questa volta non ci sono ragioni politiche o di principio che spingono i pretori del lavoro a sfidare la stessa giustizia che dovrebbero amministrare (rischiano d'incorrere in una denuncia per interruzione di pubblico servizio da parte dei colleghi della procura di Borrelli) bensì una più semplice questione logistica.

I pretori e i giudici del lavoro non vogliono infatti essere trasferiti dall'attuale sede, interna al palazzo di giustizia, alla nuova palazzina in via di ristrutturazione che dista dal vetusto palazzo di corso di Porta Vittoria non più di 150 metri. Così come stabilito dalla commissione tecnica del tribunale presieduta dal presidente di Corte D'Appello, in vista dell'entrata in vigore, il due giugno prossimo, della riforma del giudice unico.

La riforma, che accorperà la procura del tribunale a quella della pretura e raddoppierà le aule d'udienza, necessita di tutti gli spazi disponibili all'interno del palazzo. Da qui la decisione di spostare la pretura del lavoro alla nuova sede.

«Già, ma perché proprio noi - obiettano i pretori - visto che vi sono spazi di "ospiti", come ad esempio l'Avvocatura dello Stato, che occupano anche superfici più grandi delle nostre?». Capriccio di casta? Secondo i magistrati «in agitazione», la nuova sistemazione, ricavata da una ex scuola superiore, comprimerebbe ancor più gli spazi già compressi in cui i 20 pretori del lavoro attualmente operano. «Si tratterebbe di una soluzione irrazionale e antieconomica e inoltre non è in grado di garantire sicurezza e l'efficienza del processo».

Per i pretori, amministrare la giustizia del lavoro richiede luoghi adeguati, sufficientemente ampi e arieggiati per la gran quantità di persone che quotidianamente frequentano quei luoghi. «Noi - dicono i pretori - spesso istruiamo cause cui devono partecipare decine di persone e nella nuova palazzina questo non sarà possibile: i corridoi sono strettissimi, le aule insufficenti, gli uffici angusti».

Nel complesso, secondo i magistrati del lavoro, la decisione della commissione tecnica «rivela una significativa sottovalutazione di un settore della giustizia civile che da decenni assicura un servizio che, per celerità e efficienza, è un modello per altre sedi giudiziarie italiane e per ogni prospettiva di riforma civile». [p. col.]

E' la seconda protesta del genere da parte di magistrati: la precedente fu ai tempi della polemica di Cossiga contro i «giudici ragazzini»

Le opposizioni reagiscono in ordine sparso alla proposta della maggioranza. Durissimo Bertinotti

Legge elettorale, Fini al contrattacco

Berlusconi invece pronto a trattare

Il leader di Forza Italia Silvio Berlusconi

Il leader di Forza Italia «Possiamo discutere ma se il doppio turno fosse considerato un tabù intoccabile e insuperabile, il Parlamento non potrà fare molta strada»

ROMA
DALLA REDAZIONE

I referendari sono stati i più sorpresi, sino ad apparire imbarazzati. Quella proposta di legge di riforma elettorale uscita dal Consiglio dei ministri di ieri va, addirittura, oltre i loro sogni, li scavalca. Così hanno potuto rispondere solo che non si fidano delle promesse e che chiedono la conferma del referendum contro la quota proporzionale.

Le opposizioni, poi, reagiscono in ordine sparso. Ogni partito per conto suo. Bertinotti parla di «pessima legge». Forza Italia incuriosita ed interessata a discutere della progettata riforma, a patto che non ci sia il doppio turno. Alleanza nazionale che, al contrario, grida al golpe contro il referendum.

E la Lega che, ovviamente, considera il male minore il sistema a doppio turno, perché disinnescherebbe il congegno studiato da Forza Italia per metterla nell'angolo. Oltretutto, la maggioranza le promette in tempi rapidi la riforma federalista. «Certo, quanto propone il governo fa parte della realpolitik - concede Umberto Bossi - ma prima bisogna celebrare il referendum».

Questo è lo schieramento sulla linea di partenza dopo che Massimo D'Alema ha sparato il colpo del via della corsa verso la riforma elettorale. Poi, ci sono le variabili, le prime mosse tattiche, le richieste alte per arrivare ad una mediazione. Così ci sono i colpi secchi come quello rumoroso di An, che ancora rimbomba nel campo del Polo.

«Il disegno di legge del governo, che prevede una legge elettorale basata sul doppio turno di collegio, sarà contrastato duramente da Alleanza nazionale» annuncia Gianfranco Fini. Che, a quanto si dice a Montecitorio, avrebbe fatto una tempestosa telefonata all'alleato Berlusconi, sospettato di volere aprire una sua trattativa con D'Alema, magari comprendendovi anche la scelta del futuro Presidente della Repubblica.

E il vicepresidente dei deputati di An, dopo aver parlato con Fini, è ancora più pesante: «Il fatto che il governo presenti un disegno di legge in materia elettorale, rappresenta un golpe in piena regola. E' una legge congegnata per far vincere il centrosinistra e, al suo interno, i Ds».

An è allarmata perché Fini ha puntato tutto sull'effettuazione del referendum per condizionare Berlusconi e impedirgli di tessere «dialoghi» con i centristi della maggioranza. E Berlusconi, di fatti, questo referendum che non lo ha mai amato.

Ora An, come anche i referendari (Segni, Spini) chiedono che il governo fissi subito la data del referendum, e a breve scadenza. Mentre dalla maggioranza rispondono (Marini, Veltroni) che non c'è fretta, che stiano tranquilli perché una volta o l'altra il referendum si terrà.

Diverso è l'atteggiamento di Silvio Berlusconi. Il capo di Forza Italia è stato, è vero, contrariato dalla netta sortita del governo, tanto da far dire ad Enrico La Loggia che, in queste condizioni, «D'Alema dovrà porre la fiducia per far passare la legge elettorale e salvare il suo governo alla cui sorte ha legato quella delle riforme». Ma Berlusconi aveva già dimostrato la sua disponibilità a discutere, al contrario di Fini. «Non ci sottrarremo al confronto ma, certo, se quell'accordo di maggioranza si rivelasse blindato e se il doppio turno fosse condiderato un tabù intoccabile e insuperabile, neppure in Parlamento si potrà fare molta strada».

I popolari hanno cercato subito di rasserenare Berlusconi assicurandogli (Marini e Elia) che in Parlamento saranno presi in considerazione tutti i progetti apprezzabili, «come quello preannunziato per Forza Italia dal presidente La Loggia». Berlusconi ha controreplicato scettico sulla reale volontà della maggioranza di confrontarsi con lui.

Così, a sera, il presidente del Consiglio, Massimo D'Alema, ha sentito la necessità di far diramare una nota rassicurante, che spiega, di fatto, a Berlusconi che è caduto in un equivoco, che la maggioranza non ha nessuna intenzione di arroccarsi sulle sue proposte e che è apertissima a discutere con le opposizioni per raggiungere un più ampio accordo.

FUORI DAL CORO

Interesse collettivo e drammi privati

PER una settimana ho condotto «Prima Pagina» su Radiotre, con sveglia alle cinque, lettura dei giornali, colloquio con gli ascoltatori. E' un'esperienza che fa bene, perché un giornalista della carta stampata ha poche occasioni di contatto diretto con chi consuma le notizie e i commenti (anche se poi ti trascini come uno zombi sbadigliando per l'intera giornata).

Ho così imparato che due sono le categorie di italiani attivissime nell'assediare i giornalisti di turno al microfono: gli insegnanti e i portatori di handicap. I primi hanno sempre un gran da fare con concorsi, graduatorie, ingiustizie amministrative e raramente hanno torto. Quanto ai portatori di handicap, hanno tutte le ragioni per essere sensibili e spesso suscettibili, sicché devo ammettere di aver incontrato qualche difficoltà e incomprensione, che vorrei condividere con chi mi legge su questo giornale, perché anche questo è un modo per mantenere aperto il dialogo.

Sembra che l'abbia fatta grossa: chiamato ad esprimere la mia opinione personale su una vicenda delicata e controversa, l'ho fatto senza immaginare in che guaio mi mettevo. La vicenda è quella di un non vedente che si è visto rifiutare dal tribunale dei minori l'adozione di un bambino. Alla domanda di un ascoltatore (cieco) se fossi o no d'accordo col tribunale, ho risposto che benché la decisione apparisse dolorosa, forse (e ho sottolineato il forse) risponde ad un amaro ma realistico principio: quello di tutelare prima di tutto i bambini e offrire loro condizioni ambientali per quanto possibile normali, senza l'aggiunta di drammatiche e non risolvibili complicazioni. Ho pensato, e penso, che il bambino adottato da una persona che non vede (o con altre forme gravi di menomazione fisica) sarà certamente costretto a fare i conti con situazioni eccezionali che renderanno anche lui diverso dagli amici e compagni di scuola, circostanza questa che lo sottoporrà di sicuro a uno stress in più. Sono stato subito sommerso da telefonate, lettere e fax in cui mi si dà ora dell'imbecille ora del mascalzone, attribuendomi il proposito sadico e miserabile di umiliare i disabili. L'argomento principale è stato che esistono migliaia di figli naturali di non vedenti, tutti ragazzi bravissimi, sani, normali e felici. Io non so da dove provengano questi dati, ma li prendo per buoni. Tanto, non dicono nulla sulla fatica aggiuntiva che un bambino adottivo dovrà affrontare per vivere in una situazione che non può che produrre anche angoscia. Avrò torto, ma la penso così, ho detto. Ma ecco che il presidente del Tribunale dei minori, accusato a sua volta di essere un nazista, mi faxa una lettera in cui dichiara che a quel signore non vedente l'adozione non è stata concessa per motivi che non hanno nulla a che fare con il suo handicap, e che anzi il tribunale usa concedere tranquillamente le adozioni ai ciechi e ad altri handicappati. Ho scoperto così di essere rimasto solo a sostenere che «forse» non sarebbe un cattivo principio quello di privilegiare, fra il desiderio di chi vuole adottare e i diritti di chi può essere adottato, i secondi piuttosto che il primo. A questo punto ho dovuto prender atto del fatto che la mia personale opinione, mio malgrado, non era più personale e individuale, ma ideologica: mi trovavo di colpo assimilato a chi sostiene che l'inseminazione eterologa non dovrebbe essere concessa a quelle coppie che, pur desiderando fortemente un figlio non desiderano altrettanto fortemente assumere un impegno contrattuale civile con un matrimonio che almeno in linea di principio ratifichi l'intenzione di garantire la stabilità necessaria per crescere bene un figlio. Seguito criminalmente a pensarlo. E penso anche che qualche volta le persone che hanno avuto la vita segnata da una profonda sofferenza perdano di vista gli interessi collettivi. Ma forse, ripeto, sbaglio.

Paolo Guzzanti

La riforma impedirà la sentenza di condanna se chi accusa non risponde alle domande del giudice e dell'accusato

Giusto processo, accordo Polo-maggioranza

Nasce il «super 513» da inserire nella Costituzione

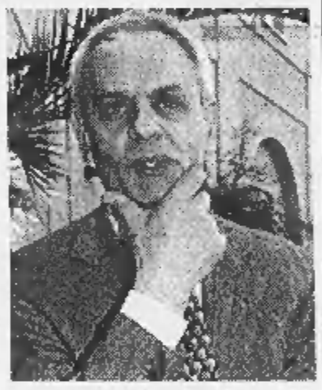

Il senatore Marcello Pera

ROMA. L'annuncio l'ha dato - a fine mattinata - Marcello Pera, uno dei paladini della battaglia avviata dal Polo e da Forza Italia in particolare: «L'accordo con la maggioranza sull'introduzione del principio del giusto processo nella Costituzione è stato raggiunto».

Nasce così il «super 513», un lungo articolo da inserire nella Costituzione per garantire il contraddittorio nel processo penale e impedire una sentenza di condanna se chi accusa non risponde alle domande del giudice e dell'accusato. Certo, si tratta di una riforma che deve affrontare un lungo e difficile cammino parlamentare, e chissà se arriverà in porto nella forma definita ieri. Intanto però s'è evitato che il muro contro muro bloccasse altre riforme in discussione dalla prossima settimana al Senato - dall'anticorruzione alla depenalizzazione dei reati minori, fino alle competenze penali del giudice di pace - considerate essenziali per impedire il definitivo collasso della giustizia italiana.

La scorsa settimana il ministro della Giustizia Diliberto aveva invitato i partiti a trovare un accordo sul «super 513» per far andare avanti le altre riforme. Ora sembra che ci si sia arrivati, dopo le polemiche scatenate dalla sentenza della Corte Costituzionale che aveva in parte cancellato il vecchio articolo 513 del codice di procedura penale, facendo rientrare nel processo le dichiarazioni non confermate in aula dagli imputati-testimoni, «pentiti» compresi.

Con la riforma sarà scritto nella Costituzione che «la colpevolezza dell'imputato non può essere provata sulla base di dichiarazioni rese da chi, per libera scelta, si è sempre volontariamente sottratto all'interrogatorio da parte dell'imputato o del suo difensore». Quel *per libera scelta* è comparso nell'ultima elaborazione del testo, inserito da chi voleva salvaguardare chi tace in seguito a pressioni o minacce. Anche il comma successivo - «la legge regola i casi in cui il contraddittorio nella formazione della prova non ha luogo per consenso dell'imputato, o per accertata impossibilità di natura oggettiva, o per effetto di provata condotta illecita» - dovrebbe servire a salvaguardare altre situazioni: ancora le minacce sul testimone, oppure la scelta di riti alternativi da parte dell'imputato, o l'irripetibilità di certi atti. «Per esempio in caso di morte o di infermità mentale di chi deve ripetere le dichiarazioni», spiega il capogruppo Ds alla commissione Giustizia del Senato, Giovanni Russo.

Nella parte centrale dell'articolo viene stabilito che l'accusato sia informato «nel più breve tempo possibile» e «riservatamente» degli elementi a suo carico, e che possa controinterrogare chi l'accusa «davanti al giudice», oltre a una serie di regole che dovrebbero garantire il «giusto processo», l'effettiva parità tra accusa e difesa e una «ragionevole durata del processo».

Soddisfatti gli artefici dell'accordo, da Pera a Russo che dice: «La soluzione adottata va incontro alle obiezioni fondate e ai suggerimenti ragionevoli avanzati da più parti nelle ultime settimane». Per Maceratini, di An, si tratta di un passo avanti (sempre meglio che niente»), mentre il presidente delle Camere penali, l'avvocato Giuseppe Frigo, esulta: «La riforma è destinata a riscattare la giustizia penale dalle gravi involuzioni inquisitorie intervenute negli ultimi dieci anni».

Tra i magistrati il procuratore di Palermo Caselli - accusato proprio da Pera, appena una settimana fa, di «non volere» questa riforma - dice che s'è imboccata la strada giusta, e il sottosegretario Giuseppe Ayala, che aveva espresso perplessità all'inizio della discussioone, è pure lui soddisfatto: «Non si sono legate le mani al legislatore». Ma l'avvocato Titta Madia - responsabile giustizia dell'Udr, partito di maggioranza - è contrario a questa riforma: «L'ultima parte del testo è superflua e sbagliata; si vogliono inserire nella Costituzione norme processuali dettagliate che invece vanno stabilite per legge ordinaria».

Giovanni Bianconi

PRODI

«Una donna al Quirinale? Andrebbe bene»

ROMA. Una donna al Quirinale «romperebbe una tradizione maschilista». Anche Romano Prodi parla delle candidature alla presidenza della Repubblica. E sembra concordare con Amato. «Una rappresentante femminile - ha detto ieri l'ex premier - avrebbe un effetto molto ammodernante e popolare». Ma la scelta, sottolinea Prodi, «va fatta sulla singola persona... Uomo o donna saranno misurati sulla necessità di avere una larga coalizione che li approvi». «E' ancora prematuro fare analisi o previsioni specifiche», taglia corto il professore. Anche al vertice di palazzo Chigi si è parlato delle imminenti elezioni per il nuovo Presidente. Sul tema ha insistito Walter Veltroni che ha richiamato tutti i segretari della maggioranza a lavorare per trovare un candidato comune del centrosinistra. Nomi non sono stati fatti da nessuno, e nemmeno si sarebbe parlato di una candidatura femminile, ma sul metodo proposto da Veltroni si è registrato un ampio consenso. [r. i.]

INTERVISTA

IL PROCURATORE DI PALERMO

Caselli: è la strada giusta

«Ma rendere effettivo il contraddittorio»

«Non si può condannare davanti al silenzio di chi accusa, ma solo dopo averle provate tutte per impedire tale silenzio»

Il procuratore capo di Palermo Giancarlo Caselli

ROMA

PROCURATORE Caselli, come giudica il testo dell'accordo trovato da maggioranza e opposizione sul «super 513»?

«Mi sembra, anche se non tocca a me dirlo, che si sia imboccata la strada giusta per risolvere il problema. Va infatti condivisa la scelta di inserire nella Costituzione il principio del contraddittorio. Però...».

Però?

«Però penso che sarebbe estremamente importante inserire anche l'obbligo della legge ordinaria di prevedere ogni misura possibile per rendere effettivo il contraddittorio».

Perché a suo avviso sarebbe così importante?

«Perché altrimenti, senza questo passaggio, c'è il rischio di un'accettazione troppo passiva del silenzio dell'imputato-testimone o dell'indagato in procedimento connesso, con effetti di squilibrio sull'andamento del processo. Ma, ripeto, mi sembra che siamo sulla strada giusta, speriamo che la riflessione continui nella massima serenità e pacatezza».

Che cosa significa, in concreto, «prevedere ogni misura possibile» per garantire l'effettività del contraddittorio?

«Può significare tante cose, per esempio prevedere l'obbligo di deporre a chi ha rinunciato al silenzio davanti al pubblico ministero, per lo meno quando lo ha fatto riferendosi a fatti che coinvolgono altre persone. In caso contrario si può prevedere un reato sul tipo dell' "oltraggio alla corte". Di soluzioni se ne potrebbero trovare anche altre, l'importante è fare di tutto per impedire un risultato che sarabbe paradossale».

Quale?

«Quello di restringere l'area del contraddittorio. Perché se si rinuncia al tentativo di impedire il silenzio dell'imputato-testimone, il rischio a cui andremmo incontro sarebbe proprio questo, restringere l'area del contraddittorio nel processo».

Dopodiché il testo dell'accordo andrebbe bene?

«Dopodiché va bene anche porsi il problema, e quindi scrivere nella Costituzione, che non si può condanare un imputato davanti al silenzio di chi accusa, ma solo dopo averle provate tutte per impedire questo silenzio».

[gio. bia.]

LA STAMPA

Quotidiano fondato nel 1867

DIRETTORE RESPONSABILE
Marcello Sorgi
CONDIRETTORE
Gianni Riotta
VICEDIRETTORI
Vittorio Sabadin, Dario Cresto-Dina

REDATTORE CAPO ROMA Ugo Magri
REDATTORI CAPO CENTRALI Franco Tropea, Roberto Bellato
REDATTORE CAPO MILANO Chiara Beria di Argentine

ART DIRECTOR Cynthia Sgarallino

EDITRICE LA STAMPA SPA
PRESIDENTE
Giovanni Agnelli
VICEPRESIDENTI
Vittorio Caissotti di Chiusano, Umberto Cuttica
AMMINISTRATORE DELEGATO E DIRETTORE GENERALE
Paolo Paloschi
AMMINISTRATORI
Luca Cordero di Montezemolo, Giovanni Giovannini
Francesco Paolo Mattioli, Alberto Nicolello

STABILIMENTO TIPOGRAFICO
La Stampa, via Marenco 32, 10126 Torino, tel. 011 6568111

STAMPA IN FACSIMILE
La Stampa, via Giordano Bruno 84, Torino
Selle srl, via Carlo Pesenti 130, Roma
STS spa, Quinta Strada 35, Catania
Nuova SAME spa, via delle Ginestre 11, Milano
L'Unione Sarda spa, viale Elmas, Cagliari
Nord Eclair, 15-21 Rue du Caire, Roubaix (Fr)

CONCESSIONARIA PUBBLICITA' PUBLIKOMPASS Spa
Direzione: MILANO 20123 v. G. Cardoeci 29, tel. 02 24424.611, fax 02 24424.490. TORINO 10121 c. M. d'Azeglio 60, tel. 011 6665.211, fax 011 6693.300. BARI v. Amendola 166/5, tel. 080 5485111. BOLOGNA v. Amendola 13, tel. 051 255852. PADOVA v. Gattamelata 106, tel. 049 8073144. CATANIA v. Sicilia 37/43, tel. 095 7206311. FIRENZE v. Don Minzoni 45, tel. 055 561192. GENOVA v. C.R. Cecchardi 1/14, tel. 010 540154. PALERMO v. Lincoln 19, tel. 091 6225100. ROMA v. Barberini 68, tel. 06 4200691, fax 06 42011668.

SERVIZIO ABBONAMENTI
Abbonamento annuale 6 giorni: 308.000 (Lire 1000 alla copia)
Per sottoscrivere l'abbonamento è sufficiente inoltrare la richiesta tramite Fax al numero 011 6527668; tramite Posta indirizzando a: La Stampa, via Roma 80, 10121 Torino; per telefono: 011 56581; indicando: Cognome, Nome, Indirizzo, Cap, Telefono.
Forme di pagamento: conto corrente postale 950105; bonifico bancario sul conto n. 12681 dell'Istituto Bancario S. Paolo di Torino; Carta di Credito telefonando al n. verde 167-233383; direttamente presso gli sportelli del Salone La Stampa, via Roma 80, Torino.
PER INFORMAZIONI: Ufficio abbonamenti tel. 011 56581; fax 011 5627668
Internet: www.lastampa.it E-mail: abbonamenti@lastampa.it

©1999 Editrice La Stampa S.p.A. Reg. Trib. di Torino n. 813/1926

Certificato n. 3889 del 9/2/1998

La tiratura di venerdì 12 febbraio 1999 è stata di 545.063 copie

La maggioranza trova un'intesa sulla legge elettorale. Cossutta: non sprechiamo soldi nel referendum

«Il governo lega il suo futuro alle riforme»

D'Alema: senza una posizione comune, torno al partito

ROMA. «Il governo lega il suo destino alle riforme». Alle due di ieri pomeriggio, al termine di una maratona iniziata di buon mattino, Massimo D'Alema sceglie una frase ad effetto per mettere il timbro del governo sulla proposta elettorale della maggioranza. Tre ore di vertice, spese in parte per convincere il riottoso Boselli, che lascerà Palazzo Chigi scuotendo la testa, e in parte per accontentare Veltroni che chiede una candidatura unitaria in vista della corsa al Quirinale, «altrimenti rischiamo di farci male». Altre tre serratissime ore al Consiglio dei ministri, dove il ruolo di frenatore è toccato ad Angelo Piazza, titolare della Funzione pubblica e unico socialista democratico della squadra.

Sei ore di lavoro per definire i piani dell'esecutivo sulla legge elettorale: un tema, avverte il premier fissando Amato negli occhi, «in cui un governo politico come il nostro non può restare neutrale». In mattinata, al vertice di maggioranza, il premier era stato ancora più esplicito: «Se non troviamo una posizione comune per il dopo referendum, io me ne torno al partito - aveva scandito ai segretari convocati a Palazzo Chigi -. Perché il risultato del voto non deve diventare uno strumento contro di me». Un vero e proprio sfogo, condito da altri richiami all'unità e da qualche allarme di crisi: «Non possiamo continuare con queste divisioni: ieri sulla fecondazione, domani sulla scuola, oggi sul referendum. Se questa maggioranza non diventa tale, o si va a un'altra maggioranza con i referendari, oppure ci si scioglie e si va tutti a casa...».

Ma l'ex presidente della Bicamerale e il suo ministro per le Riforme non si accontentano di sposare in pieno l'accordo raggiunto dal centrosinistra. Si spingono oltre: il progetto di legge elettorale per la Camera verrà presentato con la veste più autorevole di disegno di legge governativo. Non solo: D'Alema e Amato promuoveranno un analogo disegno di legge per portare il doppio turno anche a Palazzo Madama. «Questo - spiega il premier - dimostra che evitare il referendum non è un nostro obiettivo. Per il Senato non ci sono iniziative referendarie, mi pare...».

Accanto al progetto che estende il maggioritario dal 75 al 90 per cento dei seggi disponibili a Montecitorio, il governo promuoverà una legge costituzionale per ridurre i parlamentari di un centinaio di unità. Un espediente per non aumentare il numero dei collegi, eventualità che avrebbe portato a durissime trattative con le opposizioni. Un terzo disegno di legge riguarderà «una riforma federalista della Costituzione» ispirata alle linee già tracciate ai tempi della Bicamerale. Una chiara apertura alla Lega, che solo pochi giorni fa lamentava che «di federalismo, qui, non parla più nessuno».

D'Alema va avanti per mezz'ora buona, e gli sembra di aver detto abbastanza. Ma quando fa per andarsene, Amato lo blocca: «Hai dimenticato una cosa», dice il ministro con un sorriso, annunciando un nuovo progetto di riforma costituzionale per aggirare il «no» dell'Alta Corte alle quote riservate alle donne nelle candidature per le politiche.

Governo e maggioranza stringono, ma resta aperto il problema del referendum. Armando Cossutta, uscendo da Palazzo Chigi, rivela quello che probabilmente pensano in molti: «Visto che c'è un accordo, non capisco perché bisogna spendere mille miliardi per un voto inutile e svirilizzato», taglia corto il leader dei comunisti italiani. Gli altri vanno più cauti: «Il referendum si farà», assicura Veltroni. «Prima o poi...», precisa Marini. «Al più presto possibile, il 18 aprile», ribattono Prodi e i dipietristi.

D'Alema, da Palazzo Chigi, manda a dire che il «problema non è suo, ma del Parlamento», promette che incontrerà al più presto i presidenti delle Camere e i leader del comitato referendario (Luigi Abete sarà nel suo studio mercoledì prossimo). Assicura che le «rincorse» non lo interessano. Poi precisa: «Questa proposta non soltanto rispetta le richieste del referendum, ma le supera: non ci saranno liste di partito e il maggioritario si estende al 90 per cento dei seggi. E' una scelta importante e coraggiosa, presa insieme da una maggioranza che su questo argomento non la pensa tutta allo stesso modo. Questo significa che l'alleanza di centrosinistra si presenterà unita fin dal primo turno. E con un solo simbolo». Resta da vedere come la pensino davvero Prodi e Di Pietro, entrambi assenti dal vertice di Palazzo Chigi: «Di Pietro non è venuto perché aveva un impegno a Bergamo - sdrammatizza D'Alema - . Ma gli ho parlato a lungo, e mi ha mandato una lettera di adesione. Prodi? La maggioranza è composta dall'Ulivo più l'Udr più i comunisti italiani. Io non ho mai cambiato idea su questo, non ho bisogno di fare comunicati a nessuno...».

Il processo di riforma partirà dal Senato con una sessione di lavoro speciale, il che dovrebbe garantire un'accelerazione dei tempi. L'opposizione sembra divisa, ma il clima della maggioranza è ottimista. «Loro, per fortuna, sono solo in tre», ride Giorgio La Malfa, lasciando Palazzo Chigi.

Guido Tiberga

COSI' ALLE URNE

IL SISTEMA ATTUALE

QUOTA MAGGIORITARIA
Il 75 per cento dei seggi è assegnato con il sistema maggioritario a turno unico in 475 collegi uninominali. In ogni collegio è eletto il candidato con il maggior numero di voti, a prescindere dalla quota percentuale raggiunta.

QUOTA PROPORZIONALE
Il 25 per cento dei seggi, pari a 155, è assegnato con il sistema proporzionale, limitato ai partiti che superano la quota sbarramento del 4 per cento. Qui si inserisce il meccanismo dello scorporo.

LO «SCORPORO»
Al totale ottenuto nel proporzionale da ciascuna lista, viene sottratta una parte dei voti ottenuti dai suoi candidati eletti nel maggioritario. Per la precisione il numero minimo di voti necessario per la vittoria, ossia quelli del candidato arrivato secondo più uno.

LA PROPOSTA DELLA MAGGIORANZA

QUOTA MAGGIORITARIA
Il 90% dei seggi è assegnato con il maggioritario a turno unico solo se il candidato ottiene il 50 per cento dei voti, altrimenti si va al ballottaggio. Il numero di collegi per l'elezione uninominale non cambia: 475. Diminuisce quindi il numero totale di deputati, da 630 a circa 538.

QUOTA PROPORZIONALE
Il 10% dei seggi (circa 53) verrà suddiviso in tre quote:
1) diritto di tribuna. Ogni partito otterrà una percentuale dei seggi disponibili pari al suo quoziente di voti per due.
2) premio di maggioranza. Lo stesso numero di seggi distribuiti con il diritto di tribuna verrà assegnato alla coalizione vincente, recuperando i migliori esclusi.
3) recupero proporzionale. La quota ulteriormente residua viene distribuita proporzionalmente tra tutte le coalizioni.

A destra: il presidente del Consiglio Massimo D'Alema
Sotto: Mario Segni, leader dei referendari

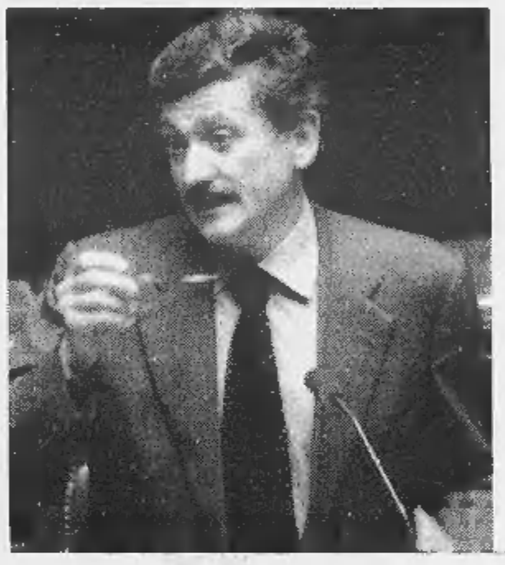

«Ma la gente è più furba di come la fanno i politici Capisce benissimo i giochi sporchi»

«Barbera e Illy hanno ragione La quota proporzionale sopravviverebbe»

INTERVISTA

I SOSPETTI DEI REFERENDARI

«Non mi fido, deve vincere il sì»

Segni: vogliono solo imbavagliarci

ROMA PROFESSOR Segni, ci faccia capire: D'Alema propone una riforma elettorale maggioritaria e lei, invece di complimentarsi, lo attacca. Come mai? «Non mi fido. Questa proposta nasce da un tavolo di maggioranza dov'erano seduti Mastella, Marini, Cossutta, Manconi... Cioè coloro che fino a ieri avevano dipinto noi referendari come sfasciacarrozze e populisti».

E dunque?

«Mi domando a chi vogliono darla a bere. Se tuttora sostengono i Comitati del no, come possono proporre una legge che recepisca il referendum? Via, non ci credono neanche i bambini».

Allora, perché il governo avrebbe messo in piedi una simile messinscena?

«Hanno capito la forza del referendum. Ma io non credo affatto che vogliano accettarlo. Tentano di imbavagliarlo, invece di combatterlo frontalmente. Del resto, lo dicono loro stessi: vogliamo depotenziare il verdetto popolare. Cioè dare alla gente la sensazione che l'appello alle urne sia superfluo, magari nella speranza che gli italiani vadano al mare. E se poi il referendum dovesse fallire...».

Che cosa succederebbe?

«Altro che legge maggioritaria. Si tornerebbe indietro a tutta velocità. Dev'essere chiaro: senza una grande vittoria del sì casca ogni riforma».

Preoccupato?

«Arrabbiato sì, preoccupato no. Perché sono convinto che la gente sia più furba di come la fanno certi politici, e che capisca benissimo i giochi sporchi».

Un'accusa pesante...

«Ma scusi, non lo dichiarano essi stessi che il loro massimo risultato sarebbe quello di fare approvare la riforma elettorale da un solo ramo del Parlamento? E' qui che si tradiscono».

In che modo?

«Risponda a questa domanda: che senso avrebbe una pronuncia solo parziale del Parlamento? Nessuno. Meglio, allora, che la riforma se la facciano da soli i cittadini, attraverso il referendum».

Facciamo invece l'ipotesi che la riforma elettorale di D'Alema e Amato passi davvero: le andrebbe bene?

«Un giudizio compiuto lo daremo sul testo definitivo. Ma sottoscrivo le critiche di Barbera e di Illy: da una parte resterebbe il doppio voto, uno per la coalizione e uno per i partiti, dall'altra sopravvivrebbe la quota proporzionale, sia pure ridotta».

Berlusconi propone turno unico e premio di maggioranza. Quest'idea le piace di più?

«Anch'essa non risolve il problema. Comunque la mia impressione è che Berlusconi si sia reso conto di essersi sbagliato a non appoggiare subito il referendum. La strada delle riforme liberaldemocratiche passa di lì».

E' proprio sicuro che il fronte referendario terrà fino in fondo? Stanno provando a dividervi.

«Ci siamo abituati. Nel '93 la Bicamerale di De Mita provò fino all'ultimo a bloccare il referendum. Non è cambiato nulla».

Prodi ha detto che la proposta del governo lo convince.

«Ma certo che vi sono dei passi avanti. Però ha anche chiesto di fissare subito la data del voto perché è ben conscio dei pericoli. E comunque, al vertice di maggioranza lui e Di Pietro non c'erano, o sbaglio?».

Di Pietro ha parlato a lungo con D'Alema...

«Anch'io ho parlato con lui».

Cosa vi siete detti?

«Non sono abituato a riferire colloqui a tu per tu».

Suvvia, professore.

«Abbiamo convenuto in maniera assoluta che, senza una grossa vittoria referendaria, non si combina nulla».

Lo ripeterete anche a D'Alema quando vi riceverà, la prossima settimana?

«Gli ripeteremo quanto abbiamo sostenuto in tutti questi giorni: non comprendiamo perché il governo non abbia ancora fissato la data delle urne. E' strano che si parli tanto di ingorgo, senza vedere che nasce proprio dalla mancanza di una data».

E quale sarebbe la migliore per il referendum?

«Il 18 aprile. L'ingorgo si eliminerebbe da sé. Si eviterebbe ogni sovrapposizione con l'elezione del nuovo Presidente, che inizia a fine aprile, e con la campagna per le europee e le amministrative, che si terranno in giugno».

Il 18 aprile è una data impegnativa, l'anniversario della grande vittoria Dc nel '48...

«... ma anche di quella referendaria del '93. Quando Amato, allora presidente del Consiglio, scelse questa data, nessuno obiettò nulla. Non vedo perché dovrebbero farlo oggi».

Ugo Magri

Cossiga: dobbiamo correre con il Ppi

Bacchetta Mastella e Cardinale: niente avventurismi

L'ex presidente della Repubblica e leader dell'Udr Francesco Cossiga

ROMA. Nell'Udr si riapre il confronto tra quelle che nel Palazzo vengono definite le «truppe mastellate» e il fondatore, anche se senza più cariche interne, Francesco Cossiga. Perché ieri, in due interviste concesse rispettivamente a *Panorama* e alla *Repubblica* Salvatore Cardinale e Clemente Mastella hanno dichiarato che il partito deve presentarsi alle prossime elezioni europee con una lista propria e solo un «preambolo comune» con i popolari di Marini e Rinnovamento italiano di Dini. E, non appena lette le dichiarazioni dell'uno e dell'altro, Francesco Cossiga dichiara all'*AdnKronos* che «i due miei amici» sbagliano, che l'Udr «non è nato per rifondare la democrazia cristiana», come lo stesso Cossiga ha ripetuto più volte. Che, insomma, «l'Udr non è un partito, ma solo uno strumento, una via in vista di un moderno rilancio ideale», che potrebbe anche «concludersi nell'unità con un unico soggetto politico, anche già esistente: il Ppi».

Il confronto Cossiga-Mastella ricomincia, con l'uno in posizione apparentemente defilata, «non ho più incarichi nel partito», ma forte di tutta la propria autorevolezza, e l'altro che ha in mano le leve del potere interno all'«armata di Valmy». Mastella dà per scontata l'impossibilità di liste con i popolari, Cardinale rincara la dose, che ognuno corra alle elezioni con il proprio simbolo e in un secondo momento si potranno poi riunire le file della diaspora di una parte degli ex Dc, e Cossiga salta sulla sedia: attenzione, «niente avventurismi e correrò da solo».

Cossiga ha lanciato a Mastella un avvertimento chiarissimo, che contiene anche un implicito giudizio sulle cosiddette «truppe mastellate»: «Ministeri, presidenze di giunte regionali, presidenti di enti e consiglieri di amministrazione sono certamente importanti, ma personalmente non mi interessano, mi interessano solo se sono strumenti per un più alto disegno politico: se l'Udr intende camminare su questa strada, come io credo voglia la maggioranza di coloro che vi hanno aderito e degli stessi parlamentari, io camminerò con esso o con esso. Altrimenti sarò anche solo, con gli amici De Mita, Martinazzoli e Marini che con sacrificio e fatica lavorano per questa prospettiva».

Il ragionamento politico, in un'altra parte della nota, calca ancora di più la mano: ho rispetto per tutti «ma anzitutto per me stesso» dice Cossiga, «alla mia età e con il mio passato mi interessano solo le grandi cose che reputo utili per il mio Paese e per l'Europa», e dunque l'Udr deve essere «un partito delle libertà del popolo», che riunisca le varie radici cristiano-democratiche europee, un partito «concorrente, ma non per questo pregiudizialmente nemico dell'altra grande e storica area politico-culturale europea, il socialismo». Come dire: cari Mastella e Cardinale, qui non si tratta di rifare la dicci dei bei tempi passati, si tratta di ricostruire un'area di centro capace di competere con la sinistra in un nuovo sistema bipolare. Un cossighiano di provata fede qual è Giorgio Rebuffa rincara la dose: «Mi auguro che coloro che nell'Udr si fanno prendere dalle intemperanze, sognando di avere piccoli vantaggi sui propri gradimenti elettorali, se li dimentichino rapidamente, diciamo entro le prossime 12 ore. E che capiscano che la loro vita è un disegno politico, e la loro morte è il rinserrarsi nelle piccole capanne del territorio». [r. r.]

L'Espresso

Per non lasciare il vostro inglese a metà oggi avete ben due opportunità.

L'Espresso + 6° CD-Rom + 5° VHS + fascicolo a L. 24.900.
Oppure L'Espresso + 5° VHS + fascicolo a L. 12.900.

LUNEDÌ tuttosoldi
MERCOLEDÌ tuttoscienze
GIOVEDÌ tuttolibri

I supplementi de
LA STAMPA
Una settimana ricca di tutto.

LA NOTA ROMANA

IL SALTO MORTALE

TUTTO sul rosso. Come quei giocatori di roulette che, perdendo molto, decidono per rifarsi di puntare l'intera posta su un colpo, Massimo D'Alema si è risolto ieri ad affidare la sua sorte politica e quella del governo che presiede al rilancio della riforma istituzionale. E' stata una scelta non priva di drammaticità, resa quasi obbligata dal deteriorarsi del quadro politico (referendum e lista Prodi, soprattutto) e dall'avvio incerto dello stesso governo. Con questa mossa D'Alema si prefigge di dotare il suo ministero di un compito alto e la legislatura di un senso, cercando così di guadagnare solidità e tempo. Ma a questo il *premier* ha dovuto aggiungere un altro compito molto arduo: ridefinire la maggioranza che lo sostiene. Un doppio salto mortale con avvitamento.

OCCUPARE TUTTO IL CAMPO. Con l'annunciato sigillo apposto ieri dal vertice di maggioranza a un disegno di legge per una nuova legge elettorale (la proposta Amato), D'Alema ha detto esplicitamente di voler «sdrammatizzare il referendum» non «evitarlo». La prima cosa è certamente vera, la seconda forse: lo si vedrà mercoledì, quando D'Alema riceverà il comitato referendario. Se comunicherà come data prescelta il 18 aprile, allora sarà tutto vero. Ma presentando ieri la proposta Amato e corredandola di altri ambiziosi compiti di riforma istituzionale (riduzione del numero dei deputati, federalismo e altro), D'Alema ha detto di voler «assumere pienamente la guida di un dialogo con l'opposizione per il completamento della riforma del sistema democratico con la realizzazione di un bipolarismo di tipo europeo». Cui c'è tutto: il tentativo di togliere a Prodi due bandiere (bipolarismo e federalismo) e l'annuncio di apprestarsi a giocare a tutto campo. Lo schema è semplice: dopo il referendum, facilitare l'accordo con il Polo sulla legge elettorale, non solo con l'aggiunta di qualche *bouquet* sulla giustizia, ma soprattutto facendo rilanciare a Giuliano Amato il tema, peraltro a lui caro, del presidenzialismo. L'operazione, almeno sulla carta, gli sembra possibile.

ALLUNGARE IL CAMPO. Tutto questo non basta per ridimensionare la minaccia Prodi. Per questo ieri D'Alema ha pronunciato un'altra frase importante: «L'alleanza di centrosinistra esiste già ed è formata da Ulivo, Udr e i comunisti italiani» e «si presenterà alle prossime politiche con un solo simbolo». Per Prodi esiste solo l'Ulivo, senza la detestata Udr e senza Cossutta; per lui non c'è centrosinistra. La sua idea è quella di diventare prima il capo del pezzo più importante dell'Ulivo e poi il capo di tutto. D'Alema gli allunga il campo: ci sarà una maggioranza più ampia di cui tu rappresenterai solo un pezzo e la tua identità sarà scolorita dentro un simbolo unitario che non sarà il tuo. Un acido Prodi ha risposto: «No comment». E in questo breve scambio c'è il nocciolo dello scontro politico dei prossimi mesi all'interno della sinistra. Sarà duro.

SENZA CAMPO. Intanto, però, la natura fa il suo corso. Ormai praticamente spirato Rinnovamento Italiano di Lamberto Dini, che per le defezioni non ha più gruppo parlamentare, ieri è entrata in coma - forse irreversibile - l'Udr di Clemente Mastella. Non si può più dire di Francesco Cossiga, perché l'ex Presidente, già tiratosi da parte, ieri ha attaccato pesantemente la decisione di Mastella di andare «solo» (cioè senza allearsi al Ppi) alle prossime elezioni. Poco importa se Mastella abbia deciso così perché non voluto da popolari o per calcoli di convenienza. L'Udr ha perso il leader e si presenterà agli elettori senza rete. E D'Alema rischia di perdere il suo *fer de lance* contro Prodi.

Paolo Passarini
e-mail: paopass@tin.it

Il massimo della vita.

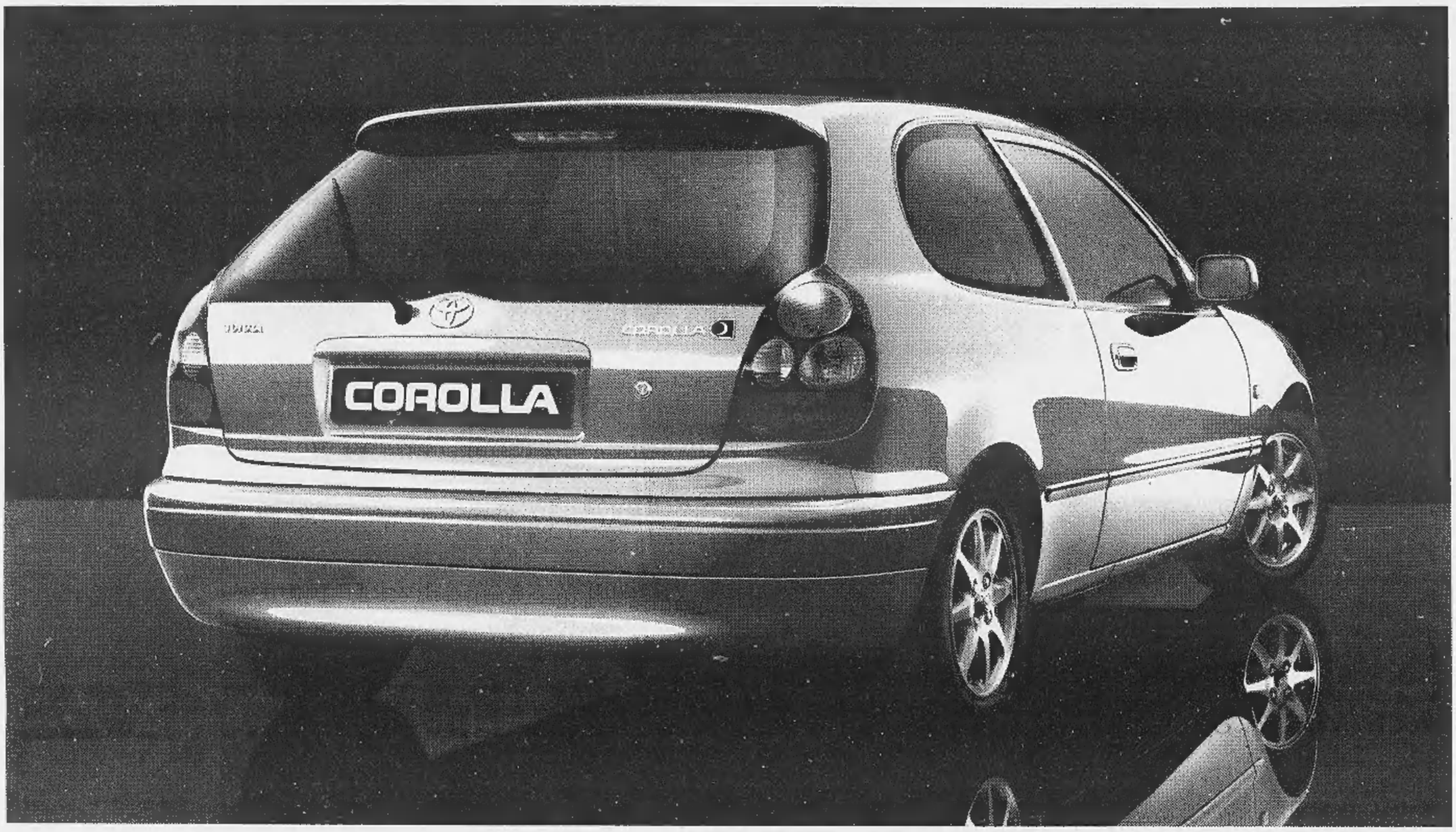

Toyota Corolla, l'auto più venduta del mondo, ti dà di serie il massimo delle prestazioni, il massimo della sicurezza e il massimo del comfort al prezzo giusto. Non è il massimo della vita?

Il massimo delle prestazioni.

• 1.3 16v
86CV
6,8 l per 100 Km.

• 1.6 16v
110CV
8,0 l per 100 Km.

Il massimo della sicurezza.

Di serie:

• ABS elettronico a 4 sensori.
• Doppio Airbag.
• Garanzia di 3 anni o fino a 100.000 Km
estensibile a 5 anni o fino a 160.000 Km.

Il massimo del comfort.

Di serie:

• Climatizzatore.
• Servosterzo.
• Retrovisori elettrici.
• Chiusura centralizzata con radiocomando.

Toyota Corolla Clima '99.

Corolla Clima 99	1.3	1.6 Luna	2.0 Diesel	Prezzi speciali concordati con i concessionari, validi fino al 28 febbraio.
3 porte	23.500.000	26.000.000		
5 porte	24.250.000	26.750.000	25.750.000	
Station wagon	25.500.000	28.000.000	27.000.000	

In alternativa finanziamento Toyotafin di L. 12.000.000 a tasso 0 in 36 mesi.*

Provate la differenza. Anche sabato 13 e domenica 14.

Prezzi chiavi in mano I.P.T. esclusa

PAGINE GIALLE Presso i migliori concessionari Toyota sulle Pagine Gialle alla voce Automobili-commercio e telefonami al Numero Verde 167-011555

TOYOTAFIN *A febbraio Toyotafin ti offre un finanziamento di L. 12.000.000 in 36 mesi a tasso 0. (T.A.N. 0%, T.A.E.G. 1,38%, L. 250.000 spese istruttoria). Salvo approvazione.

TOYOTA

L'annuncio del governo polacco, scontato il sì del Parlamento

Varsavia cancella Yalta

Il 12 marzo l'adesione alla Nato

VARSAVIA. La Polonia intende formalizzare l'adesione alla Nato il prossimo 12 marzo, consegnando a Washington tutti i documenti necessari. Lo ha annunciato il portavoce del governo, Jaroslaw Sellin. Ma l'ambasciatore americano Daniel Fried, che assieme al ministro della Difesa polacco, Janusz Onyszkiewicz, ha presentato ieri un nuovo sistema computerizzato di gestione della difesa aerea, non ha confermato. Il diplomatico si è limitato a dire che «molto probabilmente avverrà nella metà di marzo». Secondo Sellin, il Parlamento di Varsavia discuterà mercoledì prossimo l'ingresso nella Nato, ed è scontato il sì dei deputati. Quindi il presidente Kwasniewski firmerà la documentazione che sarà presentata il 12 marzo al segretario di Stato, Madeleine Albright. La Polonia diverrebbe così il primo Paese ex comunista a entrare nel Patto Atlantico. [Agi]

Il presidente polacco Aleksandr Kwasniewsky

GLI storici saranno probabilmente combattuti tra due date quando dovranno fissare la definitiva cancellazione degli accordi di Yalta, la fine accettata notarialmente degli effetti della seconda guerra mondiale. Ma anche il tramonto irreversibile, l'Armageddon delle illusioni imperiali russe nei secoli dei secoli.

Sarà, quel giorno, il 17 febbraio 1999, data in cui il Parlamento polacco, il resuscitato Sejm pre-comunista e post-zarista ratificherà solennemente l'accettazione dell'«invito» del Segretario della Nato a entrare a far parte di quest'alleanza militare?

Oppure sarà il 12 marzo 1999, giorno in cui la Polonia formalizzerà l'adesione alla Nato consegnando a Washington tutti i documenti necessari?

La differenza di meno di un mese è comunque irrilevante di fronte alla portata epocale dell'evento che, in dieci anni, ha portato un Paese chiave degli equilibri europei - la Polonia, appunto - da una allora possente alleanza militare (il Patto di Varsavia) a quella che le era contrapposta.

Ma gli storici non potranno parlare di un cambiamento di campo. Per la semplice ragione che, nel frattempo, quell'altro campo è sparito, si è disintegrato, è soltanto un ricordo. Non solo: è un ricordo anche la potenza che quel campo aveva creato e sosteneva e imponeva.

L'Unione Sovietica è sparita anch'essa. E quel che resta della Russia è costretta a mercanteggiare addirittura una dilazione di qualche anno - dieci per l'esattezza - per l'ingresso nella Nato delle radici storiche stesse della Russia, cioè dell'Ucraina.

Nel frattempo molte cose accadranno nella direzione che il vettore polacco oggi indica perentoriamente. Entreranno nell'Alleanza Atlatica - è già deciso - la Repubblica Ceka e l'Ungheria. E c'è già in coda la seconda ondata, della Slovenia, della Romania, di qualcuna delle repubbliche baltiche. Poi sarà la volta della Bulgaria, finché finalmente si entrerà nel vivo di quella che fu la Russia pre-comunista e si potrà porre mano al suo definitivo - si pensa - smantellamento nel «lungo periodo».

Nessuno, in questi anni, ha spiegato con tanta chiarezza, come il «polacco» Zbigniew Brzezinski, le ragioni di fondo, le uniche esistenti, che spiegano questa avanzata a Est della Nato. Il resto della discussione (quasi tutta americana, perché l'Europa ha taciuto) è stato composto di chiacchiere ingannevoli.

Ciò che sta accadendo è appunto - come dice Brzezinski - l'avvio di una nuova geostrategia per il controllo dell'Eurasia. Un'equazione che sarà risolta solo disintegrando la Russia attuale, integrando la sua parte europea e lasciando alla partita tra America e Cina tutto ciò che sta oltre gli Urali.

Resta solo da chiedersi se tutto ciò è nell'interesse dell'Europa. E' da constatare che - secondo un autorevole sondaggio d'opinione - il 70 per cento dei russi, dopo nove anni dalla fine del comunismo e dal crollo del Muro di Berlino, non crede a un atteggiamento amichevole, e neppure neutrale, dell'Occidente verso la Russia.

Giulietto Chiesa

MOSCA

Rivelazione sulla Banca Centrale del procuratore generale, costretto a dimettersi

La Russia traffica nei paradisi fiscali

Occultati gli 85 mila miliardi ottenuti dal Fmi

MOSCA
NOSTRO SERVIZIO

Mentre con una mano la Russia chiedeva - e chiede tuttora - soldi all'Occidente, con l'altra investiva miliardi di dollari in sospetti traffici finanziari. Il nuovo scandalo scoppiato a Mosca minaccia di distruggere definitivamente la reputazione economica già bassissima del Cremlino e inserirlo nella lista nera dei debitori senza speranza.

La rivelazione è stata fatta dal procuratore generale Jurij Scuratov, il quale immediatamente dopo è stato costretto a dimettersi, naturalmente per «motivi di salute». Nel corso di investigazioni sulle malversazioni finanziarie prima, durante e dopo il crac di agosto, la Procura ha osato toccare un istituto finora intoccabile: la Banca centrale. Con risultati sconvolgenti.

In una lettera inviata alla Duma pochi giorni prima delle dimissioni Scuratov ha rivelato che la Banca centrale russa per anni aveva trasferito le sue riserve in paradisi fiscali. In particolare, sui conti di un'oscura società, la Fimaco, che era stata registrata nell'isola di Jersey nel 1990 con un capitale di appena 1000 dollari (1.700.000 lire).

In questa ambigua e sconosciuta finanziaria sono transitati negli ultimi cinque anni ben 50 miliardi di dollari (85 mila miliardi di lire). Cioè, una somma più o meno equivalente agli aiuti che nello stesso periodo venivano versati alla Russia dal Fondo monetario internazionale: quei crediti che il Cremlino chiedeva per riformare il Paese, minacciando che altrimenti, senza quei soldi, la Russia sarebbe certo ripiombata nell'incubo del comunismo.

Dove siano finiti tutti questi miliardi nessuno lo sa. L'ex ministro delle Finanze Boris Fiodorov, che all'inizio degli anni '90 ha cercato di gettare luce sull'affare, non ci è riuscito: «Mi è stato fatto capire», ha raccontato, «che c'era gente che ci faceva ottimi profitti e che non dovevo impicciarmi».

Il presidente della Banca centrale Viktor Gherascenko si è giustificato spiegando che negli affari della Fimaco non c'era nulla di illegale, anzi, che le operazioni nel paradiso fiscale di Jersey servivano solo ad incrementare le entrate del Paese. La società era stata fondata da una banca di Parigi, dove il maggior azionista era la Banca centrale russa. In altre parole, si è rimasti in famiglia.

E il predecessore di Gherascenko, Serghej Dubinin, ha addirittura scritto una lettera aperta a Boris Eltsin, accusando la Procura di aver violato un segreto di Stato. Secondo Dubinin, la Fimaco era strategica per la «sicurezza nazionale». Quando, nel 1993, alcuni creditori della Russia hanno cercato di intraprendere azioni legali, Mosca ha deciso di nascondere a Jersey i suoi averi, per salvarli in caso di requisizione.

«Giustificazioni» che non hanno però soddisfatto l'Occidente, con il quale la Russia in questi giorni sta cercando disperatamente di negoziare un rinvio dei pagamenti del suo astronomico (150 miliardi di dollari o 255 mila miliardi di lire) debito estero. Infatti, ci sono pochi dubbi che tra i soldi finiti alla Fimaco - e scomparsi poi in direzione ignota - c'erano anche i prestiti occidentali. Il Fmi sta per istituire una speciale commissione d'inchiesta che dovrà chiarire l'uso dei soldi che dovevano servire alla costruzione della democrazia in Russia. E le prospettive che il Cremlino riceva una nuova porzione di aiuti sono ormai pari a zero.

Anna Zafesova

NEGLI ANNI 50

Mengele turista in Svizzera

ZURIGO. Rifugiatosi in Sud America alla fine della Seconda Guerra Mondiale, Joseph Mengele, il medico architetto dello sterminio nel campo di concentramento nazista di Auschwitz, si recò più volte in Svizzera per trascorrervi vacanze sulla neve a partire dagli Anni 50. Lo sostiene il settimanale ebraico «Israelitisches Wochenblatt», che sollecita un'inchiesta al riguardo e in particolare sugli «amici» svizzeri che permisero a Mengele i suoi soggiorni nel Paese. L'articolo ricorda che il boia di Auschwitz, accusato di aver condotto atroci «esperimenti medici» sui deportati, ottenne nel maggio del '49 dal console svizzero a Genova un passaporto della Croce Rossa, e con quel documento falsificato riuscì a raggiungere l'America Latina. Il settimanale aggiunge che la moglie di Mengele, rimasta in Europa, affittò un appartamento a Zurigo e sulla busta delle lettere usò il vero cognome del marito. [Agi-Ap]

ATTENTATO ALLA POLIZIA DI SAMARA: 70 MORTI

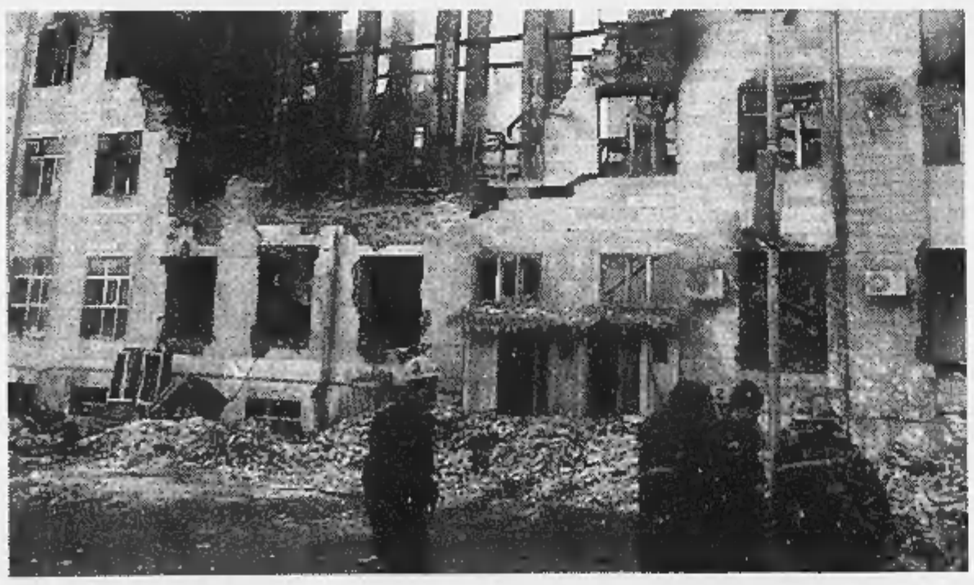

MOSCA. E' stato un attentato a provocare l'incendio che ha distrutto il commissariato di Samara, nella regione del Volga, e causato una strage: oltre settanta vittime. Fonti di sicurezza russe hanno dichiarato che l'incendio è stato molto probabilmente appiccato in rappresaglia alla campagna contro il crimine organizzato avviata qualche settimana fa dalle autorità locali.

I morti accertati sono 29, però mancano all'appello 42 persone che si teme siano perite nel rogo; 32 i feriti. Il presidente Eltsin ha ordinato di dare immediato aiuto alle famiglie delle vittime e ha chiesto al ministro dell'Interno, Sergei Stepashin, di accelerare le indagini sulla causa del rogo (in un primo momento pareva fosse stato causato da un corto circuito). Per rimuovere i detriti del palazzo sono arrivati centinaia di soccorritori e si è mosso anche un reggimento. [Agi]

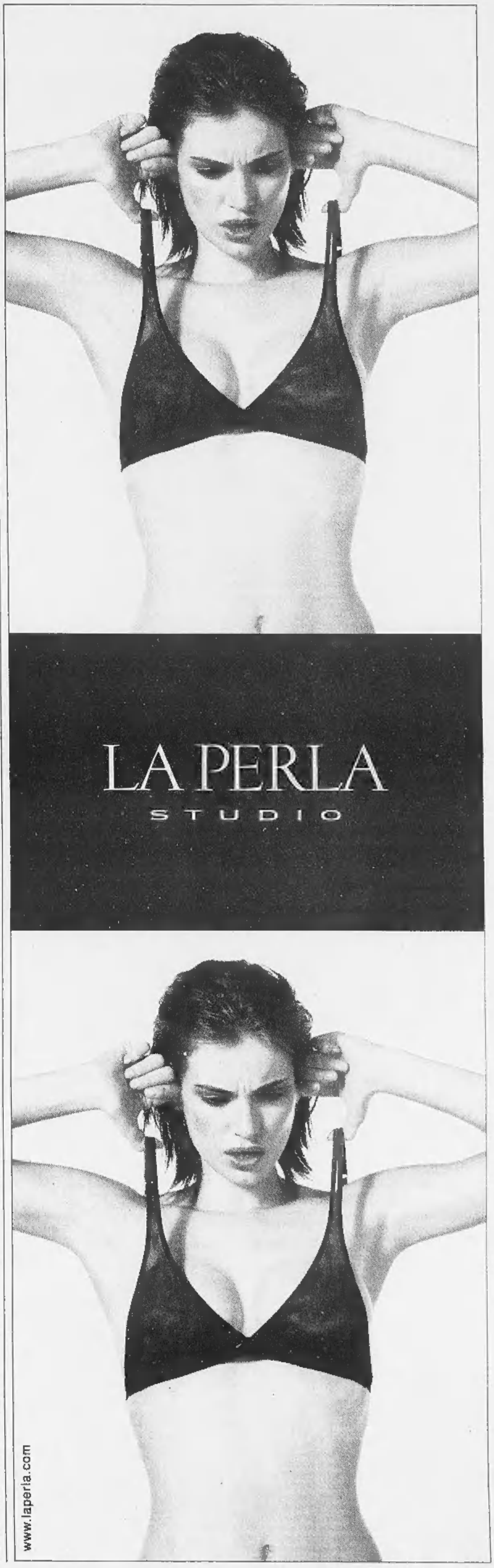

Il leader dell'Spd lamenta: vengo a sapere delle scelte del premier attraverso i giornali

«Decide solo Schroeder»

Lafontaine attacca il Cancelliere

BONN
DAL NOSTRO CORRISPONDENTE

«Governerò con i mass media», aveva annunciato Gerhard Schroeder. Oskar Lafontaine, leader dell'Spd e superministro delle Finanze, si è accorto che il Cancelliere diceva sul serio. «Di molte sue decisioni vengo a conoscenza attraverso i giornali», si è sfogato davanti alla sinistra parlamentare socialdemocratica, lunedì scorso: all'indomani della clamorosa sconfitta rosso-verde alle regionali in Assia che ogni giorno di più diventa motivo di polemica e conflitto fra i partiti di governo. Lafontaine ha fornito qualche esempio delle informazioni ottenute «dai giornali prima che dal Cancelliere»: il rinvio del progetto di legge per l'abbandono dell'energia nucleare; e perfino molti dettagli della riforma fiscale relativi alle imprese, di stretta competenza del suo ministero.

Se la ricostruzione dell'incontro - fornita ieri da alcuni quotidiani, fra i quali l'autorevole Frankfurter Allgemeine Zeitung - è prima di tutto la conferma che fra i due uomini forti del governo non c'è intesa e serpeggia la tensione, l'accusa senza precedenti di Lafontaine indica che nei primi tre mesi di governo i rapporti di forza fra Superministro e Cancelliere sono cambiati in favore di quest'ultimo, considerato all'inizio poco più di uno strumento nelle mani del potentissimo capopartito. «Soltanto qualche problema di coordinazione», smorzava ieri sera Lafontaine. «Difficoltà di coordinamento», confermava il portavoce di Schroeder, Uwe-Karsten Heye, ammettendo che di queste difficoltà va fatto carico a tutti, anche al Cancelliere. Ma chi era presente allo sfogo del ministro conferma che dopo tre mesi di governo è Lafontaine a dover giustificare l'erosione del proprio lavoro alla guida dell'Spd, e a dover promettere di «stabilizzare» al più presto il proprio ruolo.

Ancora una volta, però, la sconfitta in Assia contribuisce a dilatare le contraddizioni fra i partiti della coalizione, e fra le varie anime di entrambi. All'incontro di lunedì, Lafontaine non ha nascosto il proprio disappunto per le aspre critiche di Schroeder ai Verdi, che nel Land di Francoforte hanno subito un tracollo. Confermando che fra i potenziali elementi di conflitto, all'interno dell'Spd, ci sono anche i rapporti con ecologisti troppo spesso radicali e precipitosi nella difesa di «temi di minoranza», come sottolinea il Cancelliere. Forse per questo un altro fra i quotidiani conservatori più autorevoli, Die Welt, titolava ieri un ampio commento dedicato alle difficoltà del governo: «La salvezza è gialla». I «gialli», nel panorama cromatico della politica tedesca, sono i liberali dell'Fdp, compagni di coalizione di Helmut Kohl in passato anche dei Cancellieri socialdemocratici Willy Brandt e Helmut Schmidt. Secondo il giornale, che dà conto di «colloqui confidenziali» avvenuti di recente fra esponenti socialdemocratici e liberali, «un cambio di coalizione a Bonn potrebbe realizzarsi entro l'anno»: con l'Fdp al posto dei Verdi.

Una ipotesi realistica? Il leader liberale Gerhard e Lafontaine l'hanno subito respinta, e a crederci veramente sembrano in pochi. Ma Gerhard ha confermato la propria disponibilità a «collaborare» attivamente con l'Spd nella messa a punto di leggi di interesse generale: a cominciare da quella sulla doppia cittadinanza, considerate le simpatie manifestate del Cancelliere alla proposta liberale di un «limite d'età» al di là del quale il passaporto deve essere uno solo, per i figli di stranieri nati in Germania. «Siamo pronti a lavorare insieme anche su altri progetti», ha garantito il leader dell'Fdp. Aprendo perlomeno una fessura, un'altra, in una coalizione che nei primi 100 giorni è sembrata spesso in preda al caos.

Emanuele Novazio

Secondo Die Welt i liberali pronti a prendere il posto dei verdi in crisi

Il Cancelliere Schroeder (a sinistra) e il collega di partito Lafontaine

Non convince la ricetta tedesca

A una settimana dal G7 di Bonn ancora divisi i partner europei

BONN
DAL NOSTRO CORRISPONDENTE

A una settimana dalla riunione del G7, che è in programma a Bonn sabato prossimo, il ministro delle Finanze tedesco Oskar Lafontaine solleva perplessità fra i partner rilanciando le sue discusse tesi di «coordinamento fra blocchi valutari» e rafforzamento della politica della domanda.

Perfino il collega francese Strauss-Kahn, che fino ad ora era stato spesso vicino alle sue proposte, in questa circostanza si è mostrato «riservato» di fronte alla richiesta di introdurre al più presto «bande di riferimento» per contenere eventuali indebolimenti di Euro, dollaro e yen.

Contemporaneamente il ministro delle Fiananze propone ai dieci colleghi della zona Euro» di affrontare le debolezze della congiuntura abbassando in tempi rapidi i tassi e ricorrendo, «in caso di necessità», anche a programmi di spesa comunitaria finanziata con crediti. Una ipotesi che non piace, fra l'altro, alla Commissione di Bruxelles e al governatore della Banca Centrale Wim Duisenberg.

Le proposte sono contenute in uno studio intitolato «La risposta a un indebolimento economico nell'area dell'Euro», dentro il quale Lafontaine auspica un «cambio fondamentale nel campo economico europeo», in considerazioen delle crisi finanziarie mondiali.

Tra gli oppositori il governatore della Banca Centrale

Il governatore della Banca Centrale Europea Wim Duisenberg

A proposito dello «chock da domanda» da provocare in Europa, Lafontaine scrive: «Se c'è un momento conveniente, è proprio questo». Un altro rinvio «significherebbe infatti inevitabilmente un notevole indebolimento della situazione economica e un aumento della disoccupazione». **[e. n.]**

Gli 007 di Bonn

«Presto Ocalan si consegnerà alla Germania»

AMBURGO. Disperato perché non riesce a trovare un Paese europeo disposto a ospitarlo, Abdullah Ocalan starebbe per consegnarsi alla polizia tedesca. O almeno questa mossa sarebbe ritenuta sempre più probabile dai servizi segreti di Bonn. Lo ha rivelato il settimanale «Der Spiegel», in edicola domani, che cita fonti della sicurezza, ricordando che contro il leader del Partito dei lavoratori curdi (Pkk) esiste in Germania un mandato di cattura per omicidio. Secondo il settimanale tedesco, «Apo» avrebbe tra l'altro paura di essere «beccato» dai turchi.

Della presunta volontà di Ocalan di consegnarsi alla Germania - che rifiutò di chiederne l'estradizione all'Italia, dal momento che sul territorio tedesco vivono migliaia di curdi e di turchi - il Procuratore federale di Karlsruhe, Kay Nehm, ha detto di non sapere nulla.

La vicenda Ocalan era iniziata con lo sbarco del leader del Pkk in Italia in arrivo da Mosca il 12 novembre 1998. Il 17 novembre la Turchia ne aveva chiesto l'estradizione dando il via a un boicottaggio dei prodotti italiani. Il 16 gennaio Ocalan aveva lasciato l'Italia partendo in aereo per una destinazione sconosciuta.

Intanto, ieri, 130 poliziotti tedeschi sono stati impegnati in un'imponente operazione contro il racket gestito dal Pkk, fuorilegge anche in Germania. Secondo quanto riferito, un curdo di 35 anni è stato arrestato a Osnabrueck con l'accusa di aver costretto centinaia di connazionali a versare denaro nelle casse del Pkk, dove sarebbe arrivato circa mezzo milione di marchi (poco meno di 500 milioni in lire italiane).

[AdnKronos]

Gli europei sono per proseguire la trattativa, gli Usa nicchiano

Una dimostrazione filo-serba davanti al castello di Rambouillet dove si svolgono i negoziati di pace tra jugoslavi e albanesi

Kosovo, o la svolta o le bombe

E' in stallo la trattativa di pace

PARIGI
DAL NOSTRO CORRISPONDENTE

Contrattacco serbo nella guerra dei nervi - ormai vicina al parossismo - che infiamma da 7 giorni Rambouillet. Domani sbarca Madeleine Albright, che si dice abbia un debole per la soluzione militare in Kosovo, e Belgrado corre ai ripari accusando gli euroamericani. «Il Gruppo di Contatto protegge gli albanesi. Che smettano, e la Conferenza andrà meglio». Il presidente serbo Milutinovic restituisce al mittente - Robin Cook, gran cerimoniere con Hubert Védrine delle conversazioni - le accuse rivoltegli giovedì. La Serbia non intende affossare la pace, osserva. Ma ingiunge tuttora che la delegazione albanese rinunci preliminarmente a qualsiasi forma d'indipendenza nazionale. Gli osservatori speravano dopo la romanzina britannica Belgrado relativizzasse il suo diktat. Il vice-premier Draskovic dichiara invece: «Conosciamo i nostri confini. E nessuno potrà imporcene altri».

Sembra, tuttavia, che dietro le intemperanze verbali Belgrado voglia stemperare l'oltranzismo nel tentativo di sottrarsi alle bombe Nato. L'obiettivo prioritario, nelle 24 ore che precedono la dead-line per la Fase negoziale 1, è il garantirsi l'accesso alla 2. Decideranno, oggi pomeriggio, i Sei. L'intesa Washington-Londra-Parigi-Bonn-Roma-Mosca prevede che solo da progressi effettivi possa giungere il via libera per la «settimana bis» di negoziati. Gli Usa nicchiano, ma l'Inghilterra - e a fortiori la Francia - la definiva in serata assai probabile. L'Europa (in programma anche un vertice parigino dei Quindici, su iniziativa tedesca) conta di ammansire lo Zio Sam. Ma Hubert Védrine evoca un venerdì nero. «Siamo giunti al cuore degli ostacoli» dice il ministro. Si direbbe un eufemismo per «scacco».

I serbi diffondono la voce che l'Uck dice sì a un'autonomia protetta dalla Nato

Il gruppo albanese non si può dire gli agevoli il cammino. Se Ibrahim Rugova - il leader più moderato - fa ribadire da Pristina che il referendum sull'autodeterminazione è «irrinunciabile», figuriamoci i 5 membri ultrà Uck. E tuttavia dopo le 21 si diffonde la voce che i kosovari potrebbero sottoscrivere una relativa intangibilità del territorio jugoslavo purché Belgrado s'impegni ad accogliere in Kosovo le truppe Nato. Ma andiamoci piano con l'entusiasmo. La notizia arriva in effetti dai Serbi, che hanno la manipolazione facile. Draskovic è persuaso che gli Usa vogliano bombardare. E le ultime dichiarazioni rese dal segretario generale dell'Alleanza Javier Solana - «il gioco serbo è inaccettabile» - confortano il suo pessimismo. Solo denunciando la parzialità dei mediatori e, in subordine, l'intransigenza albanese, può recuperare terreno. Manovra pericolosa, eppur inevitabile. «Siamo disponibili a dialogare anche con i terroristi» dichiarava ieri. Ma è una vera concessione? L'Uck è a Rambouillet malgrado i Serbi abbiano fatto l'impossibile per impedirne l'arrivo. Chiudersi nel mutismo li danneggia ben più che un abbozzo di comunicazione. E comunque, i duellanti non si parlano ancora, costringendo i mediatori europei a faticosi va e vieni. Da registrare, in compenso, un tiepidissimo disgelo fisico. Prime strette di mano serbo-albanesi. Per il sonoro, bisognerà aspettare.

Il weekend si annuncia in somma da thriller. I delegati vi si preparano con trepidazione e insospettabili vezzi, sollecitando la presenza coiffeur e manicure al Castello. Dai Serbi giunge una petizione inattesa. «Vorremmo distrarci suonando il piano. E' possibile?» Ma nessuno Steinway varcherà la soglia di Rambouillet. «Troppo complicato» sentenzia lo staff. Che sia l'ennesima congiura antiserba?

Enrico Benedetto

Stato civile di Torino

NATI REGISTRATI IL 10 FEBBRAIO 1999

Ammirati Alessia; **Bagoni** Matteo; **Bono** Francesco; **Bruno** Francesco; **Camporaiti** Simone; **D'Ambrosio** Andrea; **D'Ambrosio** Martina; **De Matteis** Valeria; **Di Benedetto** Francesca; **Di Lorenzo** Ivan; **Ferrarels** Damiano; **Gadio** Manuela; **Garello** Emma; **Gonella** Filippo; **Hashish** Fady; **Ingaglia** Noemi Maria; **Lo Giudice** Alessio; **Lo Priore** Sara; **Loarte Villar** Kevin Enrique; **Maiolo** Luca; **Marino** Federica; **Moschoni** Lorenzo; **Pasqua di Bisceglie** Roberto; **Targa** Alessia; **Traino** Eleonora; **Verino** Elisabetta; **Viola** Ilaria; **Zamagni** Giovanna; **Zaza** Stefano.

MORTI DENUNCIATI IL 10 FEBBRAIO 1999

Negli Ospedali: **Biondi** Bruno, a. 74, Maurizio Umberto I, nato a Palanzano (PR); **Vanotti** Fiorella ved. **Mori**, a. 61, Cottolengo, nata a Zara (Croazia); **Paveris** Rosa ved. **Minotto**, a. 88, Maurizio Umberto I, nata a Torino; **Cardi** Maria Immacolata ved. **Fimognari**, a. 90, Giovanni Bosco, nata a Locri (RC); **Balboni** Pericle, a. 78, Molinette, nato a Copparo (FE); **Coriato** Grazia Soccorsa in **Delle Donne**, a. 91, Martini, nata a S. Severo (FG); **Borino** Achille, a. 78, Molinette, nato a Torino; **Aiello** Raffaele, a. 52, Molinette, nato a Piano di Sorrento (NA); **Imbriano** Pasquale, a. 81, Martini, nato a Foggia; **Bordonaili** Alfredina in **Basso**, a. 64, Molinette, nata a Cremona; **Laclisa** Angela ved. **Mandriano**, a. 82, Maria Vittoria, nata a Bari; **Vecchiotti** Armando, a. 81, Maurizio Umberto I, nato a Torino; **Di Salvo** Calogero, a. 90, Maria Vittoria, nato a Torino; **Giacomotti** Paolo Giuseppe Felice, a. 71, Molinette, nato a Voghera (PV); **Natali** Renato, a. 69, Molinette, nato a Collegno (TO); **Becco** Giovanni, a. 67, Molinette, nato a Torino; **Fiorentini** Rosa, a. 88, Cottolengo, nata Pontremoli (MS); **Bello** Massa in **Pasquale**, a. 85, Molinette, nata a Torino; **Aloisiello** Margherita ved. **Marcerino**, a. 84, Martini, nata a Alba (CN); **Furlan** Genoveffa in **Lazzarima**, a. 83, Giovanni Bosco, nata a Carbonera (TV); **Nakil** Alberto, a. 84, Martini, nato a Laveno Mombello (VA); **Porcino** Letteria in **Iacono**, a. 76, Molinette, nata a Messina; **Coraglia** Martina, a. 1, Ostetrico Ginecologico Sant'Anna, nata a Savigliano (CN); **Vela** Paolo, a. 74, Gradenigo, nato a Torino; **Tappero** Bruno, a. 60, Maurizio Umberto I, nato a Casale Monferrato (AL); **Olivero** Giuseppino, a. 62, Giovanni Bosco, nata a Tigliole (AT).

Presso residenza: **Giorcelli** Costantino, a. 88, corso Sebastopoli 294/8, nato a Pontestura (AL); **Marzio** Giovanni Battista, a. 57, via Tiziano 48, nato a San Calogero (VV); **Reste** Lorenzo, a. 93, via S. Secondo 74, nato a Nizza Monferrato (AT); **Sorbello** Giuseppe, a. 42, via Negarville 31, nato a Catania; **Palombo** Angiolina, a. 67, via delle Pervinche B/F, nata a S. Martino in Pensilis (CB); **Scala** Giovanna Gabriella in **Gai**, a. 59, via Millaures 5, nata a Torino; **Gallo** Clara ved. **Poggio**, a. 86, via Montemagno 39, nata a Olmo Gentile (AT); **Fossa** Orlando, a. 81, via Giuseppe Verdi 33, nato a Torino; **Marchisio** Teresina ved. **Durando**, a. 67, via Valentino Carrera 149, nata a Montiglio (AT); **Porapat** Apollonia ved. **Godina**, a. 96, via A. Sansovino 90/29, nata a Valle d'Istria; **Cavallito** Giovanni, a. 78, nato Massimo d'Azeglio 60, nato a Liverpool (Gran Bretagna); **Goretta** Eneza Maria in **Rodello**, a. 82, via G. Emanuel 16, nata a Torino; **Bajesa** Lorenzo, a. 76, corso Casale 290, nato a Torino.

Presso case di cura, di riposo e istituti religiosi: **Zitoli** Giuseppe, a. 74, casa di cura Pinna Pintor, nato a Corato (BA).

Presso altro luogo del territorio cittadino: **Borgna** Agostina ved. **Sassi**, a. 92, corso Corsica 7/51, nata a Scagnello (CN).

Nati 28 - Morti 41

E' mancato in Andora (Sv)
Giuseppe Brizio
di anni 88
Ne danno il triste annuncio: la moglie Teresa, la sorella, gli amici e parenti tutti. I funerali avranno luogo sabato 13 febbraio alle ore 15 nella parrocchia Cuore Immacolato di Maria.
— Andora, 12 febbraio 1999.

Pier Luigi Ronita e famiglia partecipano al lutto per la scomparsa del
dott. Giuseppe Navone
e sono vicini con memore affetto alla signora Nori e figli.
— Roma, 13 febbraio 1999.

Gianluigi Matta partecipa al dolore dell'amico Giorgio per la dolorosa perdita dell'amato padre
Giuseppe Navone
— Torino, 13 febbraio 1999.

Gli avvocati Luciano Nizzola e Enrico Isnardi commossi partecipano al dolore del geom. Giorgio Navone e famiglia, per la perdita del padre
dott. Giuseppe Navone
— Torino, 12 febbraio 1999.

Cristianamente è mancata
Maria Soldo
ved. Freda
anni 78
Lo annunciano con dolore i figli e rispettive famiglie. Funerali sabato 13, ore 11,45 parrocchia Patrocinio S. Giuseppe in via Biglieri.
— Torino, 13 febbraio 1999.

Cristianamente è mancata
Maria Carolina Ravetto
ved. Balaudo
anni 88
Lo annunciano addolorati i figli Nino, Mario, Germana e famiglie. Funerali in Torino sabato 13 ore 11,45 parrocchia Madonna del Rosario (Sassi).
— Torino, 13 febbraio 1999.

Per la perdita della MAMMA si uniscono al cordoglio di Nino l'amico Bruno con Nicoletta ed i dipendenti della società S.T.E.R.I.

Improvvisamente è mancato all'affetto dei suoi cari
Gian Piero Reggi
Lo annunciano la moglie, i figli, la nuora, i nipoti, cognati, fratelli, sorella, consuocer, parenti tutti. Funerali oggi ore 10 parrocchia SS. Nome di Maria. La presente è partecipazione e ringraziamento
— Torino, 11 febbraio 1999.

E' mancata all'affetto dei suoi cari il
DOTT. ARCH.
Veronica Basolo Bruno in Negro
Lo annunciano il marito Nicolao, il figlio Riccardo con Paola e Federico e parenti tutti. Funerali lunedì 15 febbraio alle ore 8,15 ospedale Molinette (via Santena). La presente è partecipazione e ringraziamento.
— Torino, 11 febbraio 1999.

E' cristianamente mancata all'affetto dei suoi cari
Elena Cereja
ved. Givonetti
insegnante elementare
anni 93
Addolorati l'annunciano il figlio Piergiovanni con la moglie Ines. Un sentito ringraziamento a Graziella, Beppe, Emanuela Denis, alla dott.ssa Silvana Costa, ai vicini ed amici tutti. Funerali in Caselle T.se sabato 13 ore 10,40 in Chiesa S. Maria. La presente è partecipazione e ringraziamento.
— Caselle T.se, 12 febbraio 1999.

Cristianamente è mancata ai suoi cari
Domenica Barra in Bertero
anni 66
L'annunciano il marito Livio, le figlie Graziella con il marito Giuseppe e figli Marco e Chiara, Marinella e Maria Rosa, sorelle, cognati, zia, nipoti, parenti tutti. Funerali in Caselle lunedì 15 corr. ore 10,15 partendo dall'abitazione Strada Mappano 45. Ringraziamenti particolari ai dottori Costa, Aghemo, Turra, Sarda ed alle famiglie Audisio per le amorevoli assistenze prestate. Il presente è partecipazione e ringraziamento.
— Caselle, 12 febbraio 1999.

Il figlio Marco con Patrizia e Daria annuncia la perdita del suo caro papà
Giuseppe Piccablotto
Funerali lunedì 15 ore 8,15 parrocchia Madonna Divina Provvidenza via Asinari Bernezzo.
— Torino, 12 febbraio 1999.

Mariangela, Piero Corona con Carlo e Chiara, Loredana con Giancarlo e la piccola Elena piangono l'amico BEPPE.

Gianni Franchino e mamma partecipano al dolore di Marco per la scomparsa del caro papà
Beppe Piccablotto
— Torino, 12 febbraio 1999.

E' mancato ai suoi cari
Aristide Astrua
anni 86
Lo piangono la sorella Mariuccia, nipoti, congiunti e parenti tutti. Funerali lunedì 15 corr. ore 8,15 parrocchia Maria Madre di Misericordia.
— Torino, 13 febbraio 1999.

Tragicamente è mancato
Aldo Malan
Lo annunciano la moglie Elda, il figlio Silvio e famiglia, mamma, sorella e parenti tutti. Funerali oggi alle ore 15 nella chiesa Evangelica Battista di Rivoli (via Bassano, 1). La cara salma sarà tumulata nel cimitero di Pianezza.
— Digione, 13 febbraio 1999.

I Missionari della Consolata di corso Ferrucci, 14 - Torino, sono vicini ai familiari del
prof. Paolo Menzio
in questo momento di dolore con stima, grande riconoscenza e soprattutto con preghiera.
— Torino, 12 febbraio 1999.

Linda Bordogna, Chiara, Vittorio, Elena e Anna Nelrotti, sono affettuosamente vicini alla signora Ada nel ricordo dell'indimenticabile
prof. Paolo Menzio
— Torino, 11 febbraio 1999.

Manù e Nino Marinone partecipano commossi al dolore dei famigliari per la scomparsa dell'amico carissimo
prof. Paolo Menzio
— Vercelli, 12 febbraio 1999.

Caro PAOLO per l'amicizia, la stima, la riconoscenza Ti ricorderò sempre con affetto. Mariolino.

Alberto Sartoris, Giorgio Cortesina, allievi tutti, il personale medico, infermieristico e amministrativo della I e II Clinica O.R.L. dell'Università di Torino partecipano al dolore della famiglia addolorati per la scomparsa del Maestro
prof. Paolo Menzio
— Torino, 11 febbraio 1999.

Paolo Chiavarino e famiglia partecipano commossi.

SANPAOLO IMI S.p.A. partecipa con profondo cordoglio al dolore della famiglia per la scomparsa del
rag. Vittorio Testa
funzionario dell'Istituto in quiescenza
— Torino, 12 febbraio 1999.

RINGRAZIAMENTI

La moglie e tutti i parenti del compianto
Benedetto Dabbene
ringraziano quanti hanno partecipato con fiori offerte ad opere pie i non vedenti, con presenza, i coscritti amici e conoscenti in particolare il dottor Sanoli.
— Torino, 13 febbraio 1999.

I famigliari commossi per la grande dimostrazione di affetto tributata al loro caro ed indimenticabile
Pietro Gai
(barba Pierin)
sentitamente ringraziano. S. Messa di Trigesima sarà celebrata domenica 14 febbraio alle ore 10,30 nella parrocchia San Bartolomeo di Vinovo.
— Vinovo, 14 febbraio 1999.

Giovanni e la famiglia ringraziano per le numerose manifestazioni di affetto dimostrate a
Giovanna Scala in Gay
Sapere vivo in così tanti amici il ricordo della sua figura è segno di speranza per noi tutti.
— Torino, 13 febbraio 1999.

ANNIVERSARI

1939 1999
rag. Antonino Nicola
Cammini sempre al nostro fianco. I tuoi cari.

1995 1999
Carlo Marini
In ricordo.

1953 1999
Dori Morbidelli
Alberto Bonomo
Vivete in noi.

1979 13 febbraio 1999
Maria Moccia
Sempre nei nostri cuori.

NECROLOGIE - TARIFFE A PAROLA

NECROLOGIE: nome e cognome del defunto centrali, nonché eventuali titoli accademici ed onorifici: tariffa doppia. Località e data, obbligatorie in calce alla necrologia, vengono conteggiate per n. 4 parole.
ADESIONI: in presenza del nome e cognome centrali (tariffa doppia) sono obbligatori località e data in calce (conteggiati per n. 4 parole).
ANNIVERSARI: data e nomi centrali (obbligatori) tariffa doppia.
RINGRAZIAMENTI: con nome e cognome centrali (tariffa doppia) sono obbligatori località e data in calce (conteggiati per n. 4 parole).
Oltre a spese di trasmissione, Iva 20% per avviso.

Orario accettazione necrologie

Sportelli PK. Salone LA STAMPA Via Roma, 80
Lunedì/Venerdì 9-12,30; 14-18; sabato 9-12,30

Sportelli PK. Via Marenco, 32
Lunedì/Venerdì 8,30-21 (apertura continua)
Sabato ore 8,30-12,30; 14-21.
Domenica e festivi 18,30-21

La tecnica inventata da un ricercatore romano: si potrà diventare padri senza aver bisogno del seme di un donatore

Uomini sterili, una speranza

Creati gli spermatozoi artificiali

ROMA. Una speranza per gli uomini sterili: diventare padri senza ricorrere al seme di un donatore. L'annuncio lo fa la prestigiosa rivista scientifica The Lancet e lo studio che espone una tecnica, a detta del suo inventore, tanto semplice quanto rivoluzionaria, è firmata dal dottor Ermanno Greco, direttore del Centro di Medicina e Biologia della Riproduzione dell'European Hospital di Roma.

Greco, insieme con alcuni collaboratori, ha deciso di dare battaglia all'azoospermia, la mancanza di spermatozoi, che affligge molti uomini e che sembra in aumento. L'idea è semplice: realizzare in vitro quello che in natura, per diversi motivi, non si compie.

Così Greco e i suoi hanno preso piccole parti di elementi testicolari, le hanno messe a coltura in vitro con sostanze che determinano la formazione e la maturazione degli spermatozoi e sono riusciti a ottenere, in un'alta percentuale di casi, materiale sufficiente per realizzare la fecondazione attraverso la tecnica Icsi, ossia l'inserimento diretto dello spermatozoo (o del quasi spermatozoo) nell'ovocita. Risultato: alla fine dell'anno scorso, sono nate due belle bambine. In Turchia, dove la fecondazione eterologa (ossia grazie a un donatore di seme) è vietata.

Come giudicano il successo del dottor Greco i suoi colleghi italiani? Molti prendono tempo, «per leggere con attenzione lo studio pubblicato». Il dottor Augusto Semprini, del San Paolo di Milano, esperto di scienza della riproduzione, ha invece qualcosa da dire.

«Le tecniche di iniezioni introcitoplasmatiche - osserva - hanno permesso di ridurre gli effetti della sterilità maschile. Tuttavia, sono da ritenersi ancora in fase sperimentale». Perchè, visto che nel caso di cui ci stiamo occupando sono già nate due bambine? Semprini sottolinea il fatto che, comunque, viene scavalcato il sistema di selezione naturale degli spermatozoi che svolge un importante controllo di qualità genetica.

Che significa? Esistono buone probabilità di trasmettere al nascituro lo stesso problema «che affligge papà», tanto per dirne una. «Perchè - spiega Semprini - cause genetiche sono frequentemente responsabili di azoospermia».

Siamo, dunque, in presenza di neonati, anch'essi «sperimentali»? «Eh, sì - risponde l'esperto -, in pratica è così. Ma l'aspetto innovativo di questa tecnica consiste nella maturazione in provetta di spermatozoi allo stadio primordiale e, malgrado i limiti ai quali ho accennato, apre prospettive davvero interessanti nel campo delle tecniche di riproduzione».

Ha senso intervenire in quello che Madre Natura ha organizzato come sistema di controllo della specie? «Un conto sono i fatti, un altro i commenti - risponde Semprini -. Limitandoci ai primi, il sistema riproduttivo della nostra specie è così delicato e sempre soggetto a così alto rischio che non avrebbe senso non fare più ricerca in questo campo».

[d. dan.]

Una banca dello sperma Con la tecnica degli spermatozoi artificiali esistono pericoli per il nascituro

«Una soluzione per un disturbo di cui soffre il 15 per cento dei maschi italiani»

«Sono già nate due bambine»

Greco: tecnica facile, ma non per tutti

DOTTOR Ermanno Greco, quando è incominciata questa avventura?

«Due anni fa. Insieme con il dottor Tesarik, il mio collega francese, ho messo a punto una tecnica per la formazione, in vitro, di spermatozoi, partendo dalle cellule più precoci».

Sono molti gli uomini sterili?

«Si calcola che di azoospermia, ovvero di assenza totale di spermatozoi nel liquido seminale, soffra il 10-15 per cento della popolazione maschile di età compresa tra i 25 e i 45 anni».

Le cause?

«Sono due tipi. Le vie che conducono il liquido seminale all'esterno possono essere chiuse, e in questo caso abbiamo l'azoospermia ostruttiva, oppure qualcosa nel meccanismo di produzione degli spermatozoi è inceppato, ancora non si è riusciti a scoprirne il perché».

Come siete arrivati a superare questi ostacoli?

«Nel 1995, si scoprì che nel cinquanta per cento dei casi di soggetti affetti da azoospermia era possibile, comunque, trovare spermatidi».

Sono i precursori, per così dire, degli spermatozoi?

«Esatto. Abbiamo preso queste cellule completamente immature, le abbiamo messe in vitro, a contatto con particolari soluzioni che regolano la formazione degli spermatozoi, ovvero il testosterone e l'FSH ricombinante, un ormone follicolo stimolante».

Risultato?

«Abbiamo ottenuto, nel 30-35 per cento dei casi, la produzione di spermatiti allungati, con un accenno di "codino" insomma, quello stadio che immediatamente precede gli spermatozoi. Questi spermatiti erano più che sufficienti per essere utilizzati nella cosiddetta tecnica di inseminazione "Icsi" che si basa sull'inserimento dello spermatozoo direttamente nell'ovulo».

E siete riusciti a far diventare padri uomini sterili?

«Sono già nate due bambine, in Turchia, a fine novembre dell'anno scorso».

Una tecnica che, dunque, è già disponibile, anche in Italia?

«Sì, occorre soltanto affidarsi a centri di sicura specializzazione. La tecnica non comporta alcun costo aggiuntivo e non presenta particolari difficoltà, se si esclude quella di saper riconoscere, con esattezza, le cellule in vitro».

Una specie di bacchetta magica che ridà la speranza a tanti aspiranti padri frustrati?

«Beh, no. La bacchetta magica, purtroppo, non l'abbiamo per tutti e la questione dell'azoospermia è davvero complessa. Ma per una buona parte di casi, il problema è risolto».

E come viene, per così dire, il «prodotto finito»? Nessun rischio genetico per il nascituro?

«Assolutamente, sì. Al punto che questa tecnica può essere usata anche quando nel testicolo sono già presenti spermatidi o spermatozoi, perché utilizzandola si possono far maturare meglio le cellule e con il risultato di avere maggiori probabilità di una gravidanza. In questo modo, insomma, il materiale genetico è stabilizzato».

Daniela Daniele

L'Italia è la capitale dell'Europa senza figli

DAL NOSTRO CORRISPONDENTE

Un'Europa che fa sempre meno figli ha toccato nel 1998 il numero di nuovi nati più basso dal dopoguerra, pari solamente a quello del 1995.

Nell'anno che è appena terminato, secondo i dati di Eurostat, l'ufficio statistico delle Comunità europee, sono nati nei Quindici Paesi dell'Unione 4,01 milioni di bambini rispetto ai 4,05 milioni del 1997. Una differenza non enorme, si tratta di 40 mila nascite in meno, ma comunque il segno di una tendenza che secondo gli statistici dell'Ue è destinata ad accentuarsi. «Nel prossimo futuro - spiega lo studio - è probabile che si assisterà a una nuova diminuzione del numero delle nascite, visto che l'alto numero di donne nato durante il "baby boom" della metà degli Anni 60 lascerà il periodo della massiam procreazione per essere rimpiazzato dalle donne nate dal 1965 al 1975, nel quale la popolazione è diminuita».

Mentre cala la percentuale dei nuovi nati diminuisce, anche se di poco, il numero dei morti: sempre nel '98 i decessi tra i Quindici sono stati 3,69 milioni, contro i 3,71 dell'anno precedente. La crescita naturale della popolazione (cioè le nascite meno le morti) è così nel '98 di 320 mila persone, quasi invariata rispetto alle 336 mila del 1997.

Raggiunto il punto più basso di nati del dopoguerra Diminuisce anche il numero di morti

Tra i Quindici è proprio l'Italia il Paese dove il tasso di natalità è più basso. Nel '98 sono nati da noi, secondo le stime di Eurostat, 9,2 bambini ogni mille abitanti, poco meno della Spagna (9,3 nascite ogni mille abitanti) e ben al di sotto della media europea che è del 10,7. A pareggiare i conti, del resto, pensano Paesi come l'Irlanda, in testa nella classifica dei nuovi nati con 14,1 bambini ogni mille abitanti.

Allo stesso modo il nostro Paese è anche tra quelli dove la variazione naturale della popolazione - cioè il saldo tra nascite e morti, senza contare naturalmente i flussi migratori - è negativo: nel '98 la popolazione italiana è scesa dello 0,7 per mille. Più rapidamente di noi tendono a sparire solamente i tedeschi, con un tasso negativo dello 0,9 per mille, mentre i prolifici irlandesi, con un 5,5 per mille in positivo rispetto alla media europea dello 0,9%, guadagnano anche il record della popolazione che si accresce di più. E l'Irlanda è anche il Paese dove il tasso di mortalità è il più basso d'Europa: appena l'8,5 per mille contro l'11 per mille della «vecchia» Danimarca.

Per trovare un Paese europeo in pieno «baby boom» bisogna uscire dai confini dei Quindici e andare in Islanda. Qui, dove l'anno scorso sono nati 4200 bambini e sono morte 1800 persone, il tasso di accrescimento naturale è dell'8,7 ogni mille abitanti, un dato dieci volte superiore alla media dell'Ue.

[f. man.]

Scoperto un nuovo tipo di colla, che si attiva con la temperatura del corpo

Malizia addio, c'è la calza adesiva

LA calza adesiva non è più un sogno impossibile. E neanche il cerotto indolore allo strappo. Una colla miracolosa, attivabile con la temperatura corporea, ci affrancherà infine da non pochi fastidi quotidiani. L'elastico delle calze cede all'improvviso per strada? Non sarà più un calvario. Senza bisogno di fiondarsi nel primo negozio inseguendo i collant che - fedeli al loro nome - non tradiscono, o estrarre dalla borsa una giarrettiera per fortunosi agganci, il magico polimero su cui il Cnr francese lavorava da anni risolve in souplesse il problema.

La formula è semplice. Finora gli adesivi, di qualunque tipo, incollavano per mestiere. Indiscriminatamente. Ma ecco far capolino quelli di seconda generazione. Per attivarli, basterà che la superficie cui debbono aderire sprigioni un calore medio compreso fra 36 e 38 gradi centigradi. E voilà. Pochi secondi, e il tessuto fa presa - dolcemente, auguriamocelo - sull'epidermide. A fine uso, una breve pressione... e hop, si disattiva il meccanismo. La seta o il nylon cessano d'essere autoadesivi, con indubbi vantaggi per l'igiene e la praticità.

E il classico cerottino? Qualche goccia d'acqua fredda e potremo sollevarlo rinunciando alla tradizionale cautela per evitare la depilazione forzosa. La scoperta rallegrerà inoltre gli sportivi. Impugnare le mazze da golf riverva talora sgradevoli sorprese. Il sudore può giocare tiri mancini anche ai non debuttanti. Morale, invece della pallina è la mazza che decolla. Idem per il tennis. Tener bene in mano la racchetta senza lasciarsela sfuggire esige maestria. Ma trattandone l'impugnatura con i polimeri top secret di Ludwig Leibler e Cyprien Gay (i due nuovi Archimede: complimenti), il rischio diminuisce. E violare le regole ferree in vigore nei tornei.

Sembrerebbe un'invenzione da piccolo chimico, ma in realtà bisogna ringraziare la fisica. L'obiettivo del Cnr non era legato in origine a lingeria, medicina, sport. Solo ricerca pura. Nella fattispecie, smascherare il mistero di scotch, post-it, coccoine e collanti vari. Che appiccichino, lo sappiamo. Mancava tuttavia unanimità sulle cause e i modi. Ebbene, l'enigma non sopravvive al passaggio dei 2 ricercatori. Che hanno brevettato - non fidarsi è meglio - la collinvisibile. Sarebbero, in definitiva, microscopiche bolle d'aria prigioniere tra adesivi e base a propiziare il fenomeno. E' proprio lavorando su tale ipotesi che i laboratori hanno messo a punto la geniale formula. Ma qualcuno recrimerà il buon tempo antico. Addio future emule di Laura Antonelli in «Malizia», sorprese ad aggiustarsi neghittosamente la calza serica una inconfessabile speranza: catturare lo sguardo maschile.

Enrico

taci.

Alfieri & St. John
NELLE MIGLIORI GIOIELLERIE

Ciondolo in oro giallo o/e bianco con brillanti a partire da L. 680.000.

Servizio Clienti: 167-111111

INTERVISTA

L'EX [redacted] IMPOSIMATO

«Infelici le frasi sui jeans, ma quelle sentenze sulle violenze carnali devono essere motivate meglio»

A sinistra, l'ex giudice di Cassazione Ferdinando Imposimato. A destra, [redacted] protesta in jeans a Montecitorio delle parlamentari del Polo

«Noi abbiamo sempre mostrato grande intransigenza applicando con fermezza la legge sugli stupri»

«Sono rigorosi, non maschilisti»

«Così lavora la terza sezione della Cassazione»

ROMA

ALTRO che maschilisti. Se c'è un appunto da muovere alla terza sezione penale è l'estremo rigore». Parola di Ferdinando Imposimato, ex parlamentare pidiessino, garantista vicino ai socialisti di De Michelis. Imposimato è stato per dieci anni alla terza sezione penale della Cassazione a estendere sentenze proprio sulle violenze carnali.

Imposimato, ha visto quante polemiche?

«Eccome. Guardi, [redacted] ho grande stima del relatore, Aldo Rizzo, con il quale ha [redacted] fatto indagini contro la mafia negli Anni Settanta. Indubbiamente alcune frasi della sentenza sui jeans sono infelici. Io non le avrei scritte. Però resta il fatto che la Cassazione si trova [redacted] valutare delle sentenze dei giudici di merito. E quelle sentenze vanno motivate bene. Non basta dire: "Il delitto [redacted] grave". E' ovvio che sono fatti gravi».

Lo stupro è un reato gravissimo.

«Eccome. Ma anche l'omicidio [redacted] grave. Non per questo dobbiamo condannare a priori gli imputati. La Corte di Cassazione valuta la sussistenza degli indizi e la congruità della prova. Se la prova è carente, magari perché vengono sottovalutati alcuni elementi, è inevitabile che bisogna cassare con rinvio invitando i giudici di merito [redacted] fare sentenze meglio motivate».

Ultimamente però la Cassazione ha preso decisioni che sconcertano l'opinione pubblica.

«Guardi, io mi sono trovato negli ultimi anni a esaminare molti casi orribili. Stupri. Incesti in famiglia. Violenze sul luogo del lavoro. Abbiamo sempre mostrato la massima intransigenza. Abbiamo applicato rigorosamente la legge sulla violenza sessuale».

Mai [redacted] dubbio?

«Qualche problema, per la verità, l'abbiamo avuto esaminando un caso che riguardava una donna minorata mentale. Lì abbiamo discusso molto al nostro interno. Era violenza carnale o no? Alla fine [redacted] è ritenuto che anche i minorati hanno [redacted] diritto alla loro sessualità. Una persona non può essere inibita [redacted] avere rapporti sessuali solo perché minorata. Secondo la legge passata, [redacted] ogni rapporto sessuale era una violenza carnale presunta. E' stato un momento drammatico all'interno della sezione. Poi i famigliari è sempre violenza carnale. Noi abbiamo difeso il diritto alla sessualità».

Intransigenti anche in tema di molestie sessuali?

«Abbiamo sempre dato interpretazioni restrittive. Ogni volta che viene commesso un atto di quelli che un tempo si chiamavano "toccamenti lascivi" contro la volontà della persona che subisce, è reato di violenza. Sia pure nella forma più lieve prevista dalla legge. Perché oggi non c'è più differenza tra atti di libidine e violenza carnale. Tutto integra la violenza sessuale».

E sul problema della reazione delle vittime?

«Abbiamo detto che non serve lo schiaffo. Il non reagire può dipendere da una "minorata difesa". Bisogna vedere se c'è una particolare situazione. Il professore che tocca le allieve, e quelle non reagiscono, ad esempio, è un caso che abbiamo [redacted] minato, non può cavarsela dicendo: "Ci stavano". No! Non reagivano perché erano in una situazione di inferiorità. Noi abbiamo sempre affermato un principio rigorosissimo: non è necessario che ci [redacted] una ribellione fisica della vittima perché ci sia violenza. Che non comporta necessariamente un contrasto fisico».

La violenza può essere psicologica, insomma.

«Sì. Basta la paura di essere bocciata per bloccare la reazione [redacted] di un'allieva. L'ho scritto più volte nelle sentenze».

Ma quand'è, per la corte, che scatta la violenza carnale?

«Mi è capitato un caso tragicomico. Boccaccesco. Un uomo s'è infilato nel letto di una signora sposata al posto del marito, ufficiale della Nato. Hanno avuto un rapporto sessuale. Solo poi la signora s'è accorta che non era il marito e ha denunciato l'uomo. Lui diceva: "Ma lei era d'accordo". No! E' violenza. La buona fede della signora è stata carpita. Non è libero consenso, questo».

Va bene, Imposimato, ma qui si parla di consenso presunto per via di un jeans [redacted] abbassato.

«Posso solo dirle che in più di [redacted] sentenza abbiamo scritto: la donna può essere consenziente fino a dare un bacio, ma se poi l'uomo pretende di spingersi oltre, è violenza carnale. Abbiamo anche detto: per parlare di consenso non basta il silenzio. Il silenzio può essere dettato dalla paura [redacted] da una semplice preoccupazione. Purtroppo di questi casi ne capitano parecchi. Specie all'interno della famiglia. Ricordo la requisitoria vergognosa di un avvocato che ci è venuto a dire: "La figlia non si ribellava quando il padre, alle due di notte, s'infilava nel suo letto". Lì c'era anche [redacted] ricatto psicologico di far saltare la famiglia».

Francesco Grignetti

Silvia Costa

«Trasferire le competenze»

ROMA. Adesso, il giorno dopo la clamorosa protesta «in jeans» contro la discussa sentenza della Cassazione, vien fuori che a occuparsi dei casi di violenza sessuale, che la legge considera reati contro la persone, sia la sezione terza della Suprema Corte che tratta solitamente questioni ambientali, rifiuti [redacted] discariche.

Ad accorgersene è la Commissione Pari Opportunità presieduta da Silvia Costa. La quale chiede infatti ufficialmente che il primo presidente della corte, d'intesa col ministro di Grazia e Giustizia, dia un segnale forte, trasferendo la competenza alle sezioni quarta e quinta della Cassazione che si occupano, appunto, di reati contro la persona.

E Francesca Izzo, coordinatrice nazionale delle donne Ds, getta acqua sul fuoco delle polemiche fra le donne di centrodestra, autrici dello sciopero della gonna a Montecitorio, [redacted] quelle di centrosinistra.

«Non è vero - dice Francesca Izzo - che fra i due gruppi non vi sia più collaborazione. [redacted] la prova viene proprio dall'impegno annunciato oggi dal ministro per le Riforme Amato di modificare l'articolo 51 della Costituzione, per facilitare l'accesso delle donne agli uffici pubblici e alle cariche elettive. Recuperando l'emendamento al quale, al tempo della Bicamerale, avevamo lavorato trasversalmente tutte insieme, dalla Mussolini (An) alla Nardini di Prc, alla Scoca che era Ccd e oggi è passata all'Udr».

[m. g. b.]

Oggi ultimo giorno, una commissione giudicherà gli elaborati dei ragazzi

Il traguardo per «La Stampa in classe»

In mille scuole d'Italia, per 41 mila studenti

TORINO. «La Stampa in classe» è arrivata al traguardo: nelle mille scuole d'Italia che hanno aderito al progetto 41 mila studenti termineranno, oggi, il programma di quotidiana lettura del giornale che li ha guidati nella valutazione di pregi e difetti, attendibilità e compensibilità di articoli [redacted] notizie. Un impegno scandito nell'arco di quest'ultima settimana che ha preso in considerazione sia il giornale nel suo insieme, sia, in particolare, i supplementi da Tuttolibri a Tuttoscienze a Tuttosoldi. I ragazzi della media dell'obbligo e del biennio delle superiori hanno lavorato, con l'aiuto dei loro insegnanti, servendosi del materiale ricevuto da gennaio: opuscoli, glossari di terminologia giornalistica, facsimili di pagine da disegnare e strutturare con articoli sui più disparati argomenti. Novità per questa nona edizione del progetto, l'invito a riscoprire antiche tradizioni attraverso [redacted] registrazione, la trascrizione, la traduzione ed il commento d'un canto tipico, d'un racconto o d'una composizione poetica: la proposta ha riscosso un successo formidabile anche perché in scuole ormai in gran parte multietniche la ricerca delle radici dei vari allievi riserva stimolanti intrecci culturali. Parallelamente [redacted] a quest'impegno e alla scrittura di articoli, commenti, recensioni, i ragazzi delle medie hanno, inoltre, lavorato alla realizzazione [redacted] un «logo» destinato a riassumere il senso dell'iniziativa didattica.

Tutti gli elaborati scritti e [redacted] creazioni grafiche dovranno ora pervenire, tassativamente entro il 15 marzo, a Programmidea, [redacted] Condove 11 - 10129 Torino. Una commissione di giornalisti e di esperti di [redacted] sarà chiamata a esaminarli: lavoro non da poco perchè gli istituti italiani che hanno aderito all'iniziativa de La Stampa sono, appunto, quasi mille divisi tra 267 superiori, 680 medie, 7 elementari a scopo sperimentale, per un totale di 2.037 classi. Una galassia di scuole ripartita in tutte le regioni con grande partecipazione del Sud (basti pensare che la Puglia è presente nel progetto con ben 222 istituti). Il giudizio sui lavori sarà spedito [redacted] tutti gli studenti entro la fine dell'anno scolastico ed il [redacted] maggio La Stampa ricorderà i nomi dei finalisti e dei vincitori che verranno premiati con libri e pubblicazioni dell'Editrice. Ulteriore vetrina per l'iniziativa, il Salone del Libro di Torino che, dal 13 al 17 maggio, esporrà gli elaborati più significativi.

Nuove navi traghetto

Tirrenia, al via le prenotazioni per l'estate

ROMA. La Tirrenia Navigazione aprirà lunedì le prenotazioni e inizierà la vendita dei biglietti per la stagione estiva nei propri uffici e nelle agenzie abilitate. Alla tradizionale rete di collegamenti si aggiungono quest'anno due linee servite da nuovi mezzi veloci della Classe Jupiter 3000, in grado di raggiungere la Sardegna [redacted] un tempo dimezzato rispetto a quello impiegato dai traghetti tradizionali. I nuovi mezzi veloci Scorpio [redacted] Capricorn collegheranno Genova-Porto Torres e Genova-Olbia in circa [redacted] ore [redacted] mezzo a una velocità massima [redacted] 40 nodi, affiancandosi ad Aries e Taurus, le due unità gemelle entrate in servizio lo scorso anno sulla linea Civitavecchia-Olbia. Oltre alle tariffe sp[redacted] per i traghetti tradizionali - ricorda [redacted] Tirrenia - saranno in vigore [redacted] tariffe speciali per i mezzi veloci (a partire da 40 mila lire sulla Civitavecchia-Olbia e da 61 mila sulla Genova-Porto Torres). [Agi]

Settimo caso a Como

[redacted] rapinata da 4 banditi senza armi

COMO. Ancora una rapina a ma[redacted] disarmato nel Comasco, la settima negli ultimi 30 giorni. Qualche istante prima della chiusura, ieri pomeriggio, attorno alle 16, quattro persone a Lurago d'Erba hanno assaltato la filiale della Banca popolare di Lecco. I banditi, in quanto disarmati, sono passati indenni dai sofisticatissimi sistemi d'allarme che segnalano la presenza di pistole [redacted] coltelli.

All'interno della banca i quattro uomini [redacted] fatto capire le loro intenzioni: è bastato alzare il pollice e allungare l'indice della mano destra. Insomma, hanno mimato il possesso di una pistola. A quel punto, stando a quanto [redacted] è appreso, gli impiegati hanno consegnato i soldi custoditi nei cassetti e nella cassaforte. Una somma che a tarda ora [redacted] era stata ancora quantificata, [redacted] si parlava di alcune decine di milioni di lire. Per coprirsi [redacted] fuga i rapinatori hanno rinchiuso gli impiegati nel caveau. [m. m.]

Cambiano le norme

[redacted] Via il via per [redacted] selvaggia»

ROMA. Vita dura per «tisana selvaggia», favorita dalla crescente diffusione di erboristerie. Sono in arrivo multe sino a 12 milioni per chi non si atterrà alle nuove norme. E' quanto prevede [redacted] testo unificato delle tre proposte di legge in materia di regolamentazione del settore erboristico, messo [redacted] punto dalla commissione Affari sociali della Camera. Elenca le piante che possono essere vendute in erboristeria e quelle che possono essere vendute solo [redacted] farmacia. Ma le norme limitano anche la libera raccolta delle piante officinali da parte dei cittadini, per uso proprio. Multe milionarie sono previste a carico di chi trasforma e lavora piante e derivati per la produzione di prodotti erboristici senza l'autorizzazione del ministero della Sanità, [redacted] a carico delle aziende che non si dotano di un responsabile del controllo di qualità laureato in farmacia o in chimica. [Agi]

Cartier

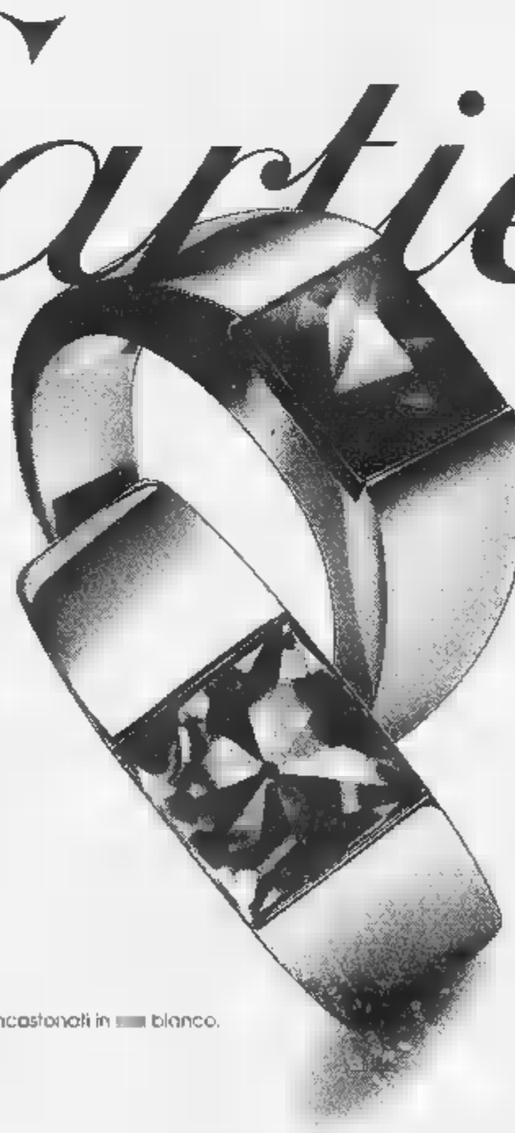

Anelli Tank
Quadrati di luce incastonati in [redacted] bianco.
Ametista e citrino.

Torino : Via Roma, 330/332 - Tel. 011/5628656

Oggi la marcia di solidarietà anti-razzista

Un'immagine del centro di via Corelli, in un container su un nudo piazzale di cemento vivono centoquaranta persone

Milano, tre immigrati tentano il suicidio

MILANO. «Per una città più sicura e solidale». Con questo slogan Cgil, Cisl e Uil hanno convocato per oggi a Milano (partenza alle 9 e mezza percorso lungo le vie del centro) una manifestazione che, al di là delle intenzioni fi sindacati la vorrebbero il più unitaria possibile), sarà l'esatto contrario di quelle che il Polo e la Lega avevano organizzato un mese fa. Perché è soprattutto la questione della solidarietà e dell'accoglienza a mobilitare chi oggi scenderà in piazza: i partiti della sinistra; le associazioni antirazziste; i rappresentanti del volontariato.

La Milano che sfilerà in piazza è anche la Milano che si indigna per un centro come quello di via Corelli dove basta un nulla per innescare drammi e proteste. In container su un nudo piazzale di cemento vivono centoquaranta persone, gli immigrati irregolari in attesa di espulsione. Non carcere, teoricamente, ma un luogo assai vicino al regime carcerario, con un invalicabile muro di cinta a dividerlo dal resto del mondo. Ieri qui (e non è certo la prima volta che accadono simili episodi) tre immigrati hanno dimostrato la loro disperazione con gesti clamorosi: uno ha ingoiato una pila, e adesso è in ospedale in attesa di essere operato, un altro è salito sul tetto minacciando di impiccarsi, un terzo ha dato fuoco ai pantaloni che aveva indosso, e un altro ancora ha danneggiato un container. Polizia in assetto antisommossa, ambulanze, sirene spiegate e fuori dal centro un delegazione del partito umanista che ha segnalato gli episodi ma che non è potuta entrare «per motivi di sicurezza».

Taribo West dell'Inter

Non si saranno né il sindaco Albertini né il presidente della Regione Formigoni, che invece avevano sfilato in prima linea col Polo risparmiandosi solo l'insegno della carica. Ci saranno, insieme, Veltroni, Bertinotti e Cossutta. Ci sono personaggi dello spettacolo: in più di cinquanta hanno firmato il manifesto di adesione, nomi famosi come Dario Fo e Franca Rame, Aldo Giovanni e Giacomo, Carla Fracci, Milva, Fabio Fazio, Lella Costa. E anche un calciatore come Taribo West dell'Inter dice che seguirà la manifestazione con grande interesse.

Ma la gran massa di chi sfilerà sono lavoratori e studenti. Quanti? I sindacati pensano di portare da tutta la Lombardia cinquantamila persone, con quattro treni speciali e 60 pullman; delegazioni sono previste da altre regioni. E poi ci saranno i milanesi, con una mobilitazione in atto da giorni nei luoghi di lavoro e nelle scuole. Non è detto che a Cgil, Cisl e Uil riesca una manifestazione grandiosa come quella dell'autunno '96 quando, contro l'idea di secessione propagandata dalla Lega, a Milano c'erano centinaia di migliaia di persone. Però il sindacato si è impegnato ai massimi livelli: al comizio conclusivo in piazza Castello parleranno infatti i tre segretari confederali (Cofferati, D'Antoni e Larizza). **[r. m.]**

Como, il colpo fatto a viso scoperto, aveva due pistole e tre caricatori

Da guardia carceraria a bandito

Rapina un casello, poi fugge: ucciso

DAL NOSTRO INVIATO

E' crollato all'alba, dopo una corsa folle sull'autostrada, colpito dai proiettili sparati dalla mitragliett- di un agente della Stradale. Francesco Boccia, 24 anni, originario di Castellammart- di Stabia, agente di custodia nel carcere di Como, è morto dopo 10 ore di coma nel reparto rianimazione dell'ospedale di Legnano. Avrebbe dovuto sposarsi in aprile con M., 23 anni, la fidanzata di sempre, e coronamento di una vita apparentemente senza problemi.

Francesco, tre anni di ferma militare come caporale a Verona e da due anni agente di polizia penitenziaria addetto alle scorte dei detenuti, aveva un futuro tranquillo davanti a sé: una casa, una professione, una famiglia unita e perbene che lo aiuta sempre nelle occasioni difficili. Invece l'altra notte, smontato dal turno di guardia, il ragazzo si è tolto la divisa, è salito sulla sua Uno nera con due pistole e tre caricatori (quella d'ordinanza più un'altra Beretta rubata, sembra, a un collega del carcere), si è diretto verso il casello di Fino Mornasco per una rapina. Forse la prima, comunque l'ultima della sua vita.

Una rapina assurda, compiuta a volto scoperto, senza curarsi nemmeno di camuffare la targa della propria auto e contro un obiettivo modestissimo, un casello autostradale minore il cui pedaggio fisso per auto è di 900 lire. Erano le 4 e un quarto di notte quando l'agente carcerario ha puntato la pistola d'ordinanza contro l'addetto del casello di Fino e si è fatto consegnare l'incasso: 913 mila lire in tutto. Poi è ripartito sgommando, verso Como. Un minuto dopo il casellante ha fatto scattare l'allarme. La polizia era già in zona: l'uscita di Fino, così vicina al confine, è tra le più controllate dell'autostrada Milano-Como.

Ma Francesco Boccia, nonostante la professione, la dimestichezza con ambienti investigativi e criminali, sembra non curarsi di nulla. L'unico diversivo che mette in atto, dopo aver percorso pochi chilometri verso Como, è quello di fare inversione sull'autostrada per cambiare direzione di marcia, prendendo la corsia per Milano. Anzi, poco dopo la rapina si ferma all'autogrill Lario Ovest vicino a Cadorago, meno di 10 chilometri dal casello di Fino Mornasco. Qui lo intercetta una pattuglia. Francesco appena si accorge dell'arrivo degli agenti risale in auto e riparte a tutta velocità. Inizia l'inseguimento: prima lungo l'autostrada per Milano poi sulla direttrice verso Varese, 22 chilometri in tutto a 160 all'ora.

Inseguito per ventidue chilometri dagli agenti sull'Autolaghi Il giovane poi blocca l'auto e comincia a sparare

Aveva 24 anni, era stimato dai colleghi e doveva sposarsi ad aprile: è morto per un bottino di 900 mila lire

Il traffico a quell'ora, le 5 del mattino, sull'Autolaghi incomincia a essere sostenuto, ci sono i camion in arrivo dalla Svizzera, i primi pendolari. La pattuglia della polizia non può far altro che tallonarlo. L'agente di custodia, poco prima d'imboccare la deviazione per Varese, all'altezza di Lomazzo, inizia a sparare: alcuni colpi centrano il cofano della pattuglia, altri sfiorano pericolosamente le auto in marcia.

Gli automobilisti che assistono alla scena frenano terrorizzati: è il caos. A quel punto la polizia decide di bloccare il traffico sull'autostrada all'altezza di Saronno. In pochi minuti si forma una coda di una decina di chilometri mentre il rapinatore prosegue la folle corsa verso Varese ormai in solitudine. Gli agenti iniziano a sparare, colpiscono il serbatoio della Uno.

Ancora pochi chilometri e Francesco si deve fermare, in prossimità dell'uscita per Legnano: mette la sua auto di traverso sulla carreggiata e impugna le due pistole. Spara all'impazzata, almeno una ventina di colpi. Ma non fa in tempo a uscire dall'auto. I poliziotti, gli equipaggi di due pattuglie, rispondono al fuoco con i mitra. Per qualche minuto sull'autostrada è un inferno. Finché il rapinatore si affloscia sul volante crivellato di colpi alla testa.

Tutt'intorno è silenzio. Gli agenti, armi in pugno, si avvicinano con cautela: pensano di aver a che fare con un pericoloso pregiudicato, invece scoprono con sorpresa che quel giovane coperto di sangue è quasi un collega. Francesco respira ancora. Viene chiamata un'ambulanza che lo trasporta al pronto soccorso dell'ospedale di Legnano dove viene giudicato «clinicamente morto».

Un'agonia che dura fino alle 16,30, pochi minuti prima dell'arrivo dei famigliari e della fidanzata, partiti in mattinata da Napoli e che ora davanti a quel corpo senza vita hanno trovare ragioni. La tragedia di Francesco Boccia rimane un mistero, coi indaga il sostituto procuratore di Como, Daniela Meliota.

Paolo Colonnello

Operazione contro la droga, preso il re dei narcotrafficanti

Ex calciatore Scarnecchia In cella per favoreggiamento

ROMA. Finisce in manette il latitante Pasquale Centore, considerato il più grande narcotrafficante italiano. E tra i destinatari di una delle 61 ordinanze di custodia cautelare nei confronti dell'organizzazione capeggiata dal casertano c'è anche un ex calciatore di serie A, Roberto Scarnecchia. Giocava nella Roma di Liedholm, poi fu ceduto al Milan e quindi al Napoli: è in cella per favoreggiamento nei confronti del boss. A Centore avrebbe fornito cellulari e passaporti falsi, è stato bloccato a Saronno.

Un'operazione a vasto raggio, quella condotta dalla Dia romana in Italia e in alcuni Paesi europei, ha portato all'arresto di personaggi di spicco della criminalità e ha consentito di smantellare la banda di Centore, specializzata nell'importazione e nella diffusione in Italia di carichi di cocaina dal Sud America.

Sono 61 le ordinanze di custodia cautelare dell'operazione Bingo 2, condotta con la squadra mobile di Milano e col Gico di Cagliari. Centore era colpito da un provvedimento restrittivo per bancarotta fraudolenta per il fallimento di alcune agenzie di viaggio. Nel marzo '97 la Finanza sequestrò 40 chili di hashish a Bergamo, arrestando quattro persone, alcune delle quali in contatto con Centore. E da lì partì l'indagine.

I proventi del traffico, riciclati in circuiti internazionali, venivano fatti confluire al cartello colombiano di Cali e impiegati per finanziare altri carichi di droga. Milano era diventata la centrale operativa dell'organizzazione. **[r. cri.]**

Renault Stars. Un modo nuovo di vedere l'usato.

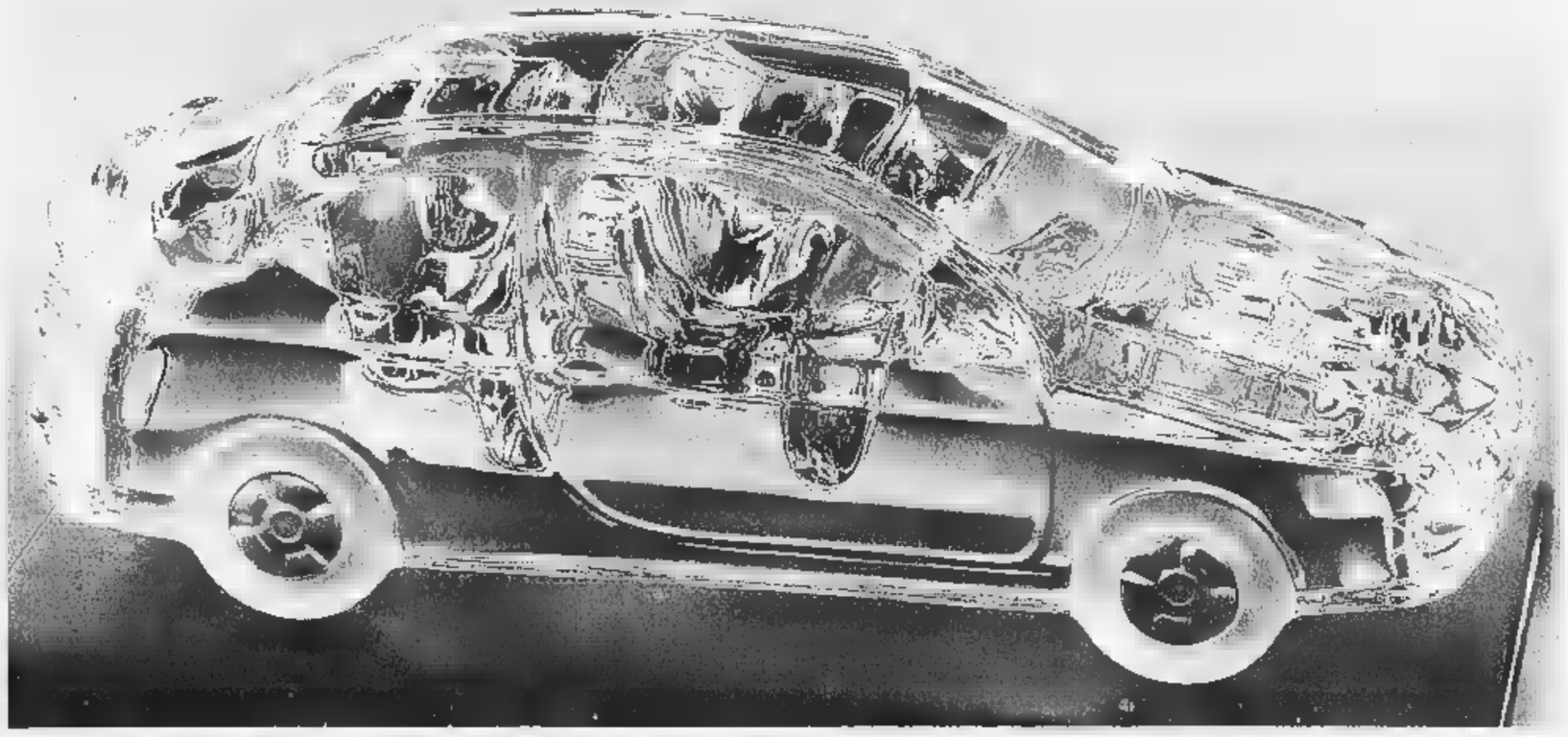

12 mesi di garanzia e finanziamento in 30 mesi a interessi zero*.

L'Usato Stars offre grandi novità. Vale a dire **12 mesi di copertura assicurativa** che garantiscono assistenza in caso di guasto, traino e auto in sostituzione gratuita, pagamento delle spese di albergo, rientro e proseguimento viaggio, invio dei pezzi di ricambio. In più, sono anche previsti prova su strada incondizionata, la **certificazione di 22 punti di controllo e check-up gratuito dopo un mese e 2000 km dall'acquisto.** Ma non è tutto, fino al 30 aprile **finanziamento fino al 100% del valore dell'auto** (Eurotax Giallo), in 30 mesi e interessi zero*.

*Esempio di finanziamento: importo finanziato Lire 15.000.000 (100% E.G.); 30 rate mensili da Lire 500.000; T.A.N. 0%; T.A.E.G. 1,3%; spese dossier anticipate Lire 250.000; imposta sost. Lire 20.000. Offerta valida fino al 30/4/99. Salvo approvazione FinRenault.

STARS

Ondata di gelo sul Centro-Sud. Donna partorisce in Sardegna nell'auto ferma sotto la neve

Ghiaccio e valanghe, incubo del weekend

Altri sei morti sulle Alpi

ROMA. Un fine settimana di Carnevale con tanta neve, ma anche grossi pericoli: il gelo sulle strade e le slavine in montagna. Quattro giorni dopo la sciagura di Chamonix, un'altra valanga ieri ha portato la morte sulle Alpi francesi. Cinque sciatori impegnati in un fuoripista sono morti investiti da una grande massa nevosa vicino alla stazione sciistica di Arcs, in Savoia. Poche ore prima, i soccorritori avevano recuperato il corpo di un ragazzo di 18 anni, dodicesima vittima estratta dalla neve dopo le due valanghe che martedì avevano travolto un gruppo di chalet nei pressi di Chamonix. Il giovedì, in Svizzera, un'altra slavina ha investito una famiglia che sciava al di fuori delle piste a Davos. Una donna ha perso la vita, mentre si sono salvati sua figlia di dieci anni e il marito.

In Sardegna, un bambino è nato sul sedile di un'auto in piena notte mentre fuori nevicava, in una piazzola della strada statale fra Ittiri e Sassari. Salvatore, questo il nome del neonato, sta bene grazie anche alla prontezza del padre, Giovanni Baldino, allevatore di Ittiri, che ha reciso il cordone ombelicale con i denti. In buone condizioni la madre, Anna Rita Farbo, 40 anni, di Sassari.

Il pericolo di valanghe in Italia rimane «forte» (4 su una scala di 5) sia sulla dorsale appenninica sia sull'arco alpino. Il Corpo forestale consiglia di «seguire con attenzione l'evoluzione del manto nevoso nelle prossime ore» perche sono previste altre nevicate, specie sul versante adriatico. Il pericolo è in genere «marcato» (3) e diventa «forte» (4) su tutti i maggiori massicci montuosi. Agli escursionisti si sconsiglia qualsiasi uscita, mentre nelle stazioni invernali si sale in sicurezza soltanto nelle piste aperte.

Sulle strade è raccomandata molta prudenza. La polizia stradale manterrà in preallarme un dispositivo rinforzato di pattuglie in servizio (25% in più rispetto alla norma) fino a lunedì. In questi giorni, soprattutto lungo il versante adriatico e nel Centro Sud sarà garantita una presenza di 110-130 pattuglie per strada per ogni regione, incaricate di controllare le condizioni del manto stradale e di attivare, se necessario, i servizi spargisale o spartineve. Ci sono stati comunque incidenti. A Meta, frazione di Civitella Roveto (L'Aquila), una ruspa che stava rimuovendo una frana di fango è sbandata ed è rimasta in bilico tra la strada e lo strapiombo. Sulla «A3» Salerno-Reggio Calabria, serie di scontri a causa dell'asfalto innevato. I più gravi all'altezza di Cosenza. Il bilancio è di un morto e due feriti.

Fulmini, gelo e mare grosso hanno messo di nuovo in ginocchio le Eolie. Per la seconda volta in pochi giorni spiagge imbiancate nelle isole di Salina, Lipari e Stromboli. In crisi anche i collegamenti marittimi per il forte vento da Nord-Ovest e il mare forza 4. Neve anche a Palermo e a Fiumicino (ma l'aeroporto ha funzionato normalmente) e nelle Marche lungo la costa e nell'entroterra maceratese.

[s. man.]

Un'immagine della valanga che martedì ha ucciso 12 persone a Chamonix. Ieri le vittime delle slavine sono state sei

Custode in Puglia

Sbranato da quattordici cani randagi

Aggredito e sbranato da 14 cani. Un guardiano impegnato nella sorveglianza serale di una moschea in costruzione è morto azzannato dall'intero branco, lasciato agonizzante in una pineta. Antonio Carbonara, anni, è stato ritrovato giovedì dal collega che aveva sostituito poche ore prima. Carbonara non faceva di mestiere il guardiano notturno. Lavorava in una ditta edile, l'amico gli aveva chiesto di sostituirlo per qualche ora, restando nella moschea protetta da un alto muro cinta e da un branco di cani, bastardi, dal pelo arruffato e sguardo apparentemente docile.

Forse perché non li conosceva bene nonostante in passato avesse sostituito l'amico, Carbonara è stato assalito e sbranato. Nessuno sa spiegarsi il perché. Non c'erano testimoni. L'edificio e i cani sono stati messi sotto sequestro dalla magistratura. Il pm ha affidato a un veterinario l'incarico di stilare una relazione sullo stato di salute degli animali e sul motivo che può avere scatenato la loro reazione.

La scoperta è avvenuta alle 21,30 di giovedì, a Casamassima, nella villa sulla statale 100. L'ingegner Michele Tridente, il proprietario, un imprenditore molto conosciuto a Bari, aveva trasformato la sua vecchia villa in una moschea dopo essersi avvicinato alla religione islamica. Da anni i lavori andavano in corso e Tridente aveva affidato la sorveglianza a un uomo di sua fiducia che vigilava giorno e notte e i 14 cani che circolavano liberamente nel perimetro delimitato da un robusto muro di cinta.

Il guardiano, che aveva chiesto a Carbonara di sostituirlo nel pomeriggio, è rientrato in serata e l'ha trovato disteso nella pineta che circonda la moschea, sanguinante e con gli abiti a brandelli. Aveva ferite alle braccia, alle gambe, su tutto il corpo. Era morto. Il decesso dovrebbe essere avvenuto tra le 18 e le 19. E' probabile che i cani abbiano aggredito l'uomo considerandolo un invasore del loro territorio. Ma non si può escludere che la vittima abbia potuto commettere involontariamente qualche errore, anche un semplice gesto che i cani hanno considerato come ostile. In questi casi può essere sufficiente la reazione del capobranco a scatenare l'aggressione degli altri.

Una ipotesi viene considerata dagli investigatori plausibile: un malore. Antonio Carbonara, sposato, un figlio, potrebbe essersi sentito male e sarebbe stato aggredito dopo aver perduto i sensi. E' solo un'ipotesi ma potrebbe dire qualcosa di più l'autopsia che verrà eseguita stamattina. Ora intorno alla moschea, difesi dal muro e da un massiccio cancello di ferro arrugginito, i cani corrono in gruppo, sollevano il muso, scodinzolano. Sembrano docili, solo loro custodiscono la verità.

Sandro Tarantino

«Un suicidio uscire dalle piste battute»

SPARANO i «cannoni», non per fare neve, ma per toglierla. Piccole cariche e cannonate a gas fanno crollare le lastre nevose accumulate nei canaloni vicini alle piste di sci. La grande nevicata degli ultimi giorni ha portato il sorriso agli operatori turistici della Valle d'Aosta, sicuri di avere un fine settimana da record e una stagione che continuerà fino ad aprile. Il rovescio della medaglia è il pericolo delle valanghe. Il timore, dopo la sciagura di Chamonix, è giustificato. «Il rischio è molto forte», dice la guida alpina Giuliano Trucco, responsabile regionale del soccorso alpino.

Niente sci?

«Non nel fuoripista. Ieri abbiamo fatto una ricognizione nei comprensori sciistici e molte zone a rischio si sono "scaricate", tuttavia adesso c'è il vento a far paura».

Cioè?

«Le raffiche riportano la neve dove si era già distaccata o formano grandi cornicioni in cima ai canaloni o sui precipizi. Una situazione di forte pericolo».

Quale consiglio, allora, per gli sciatori questo fine settimana?

«Di non lasciare mai i tracciati battuti, di seguire con grande attenzione soltanto le piste. Lo possono divertirsi quanto vogliono, la neve è splendida, soffice, addirittura polverosa e non ci sono pericoli. Ma appena dovessero lasciare le piste andrebbero incontro a rischi enormi».

Senza eccezioni?

«L'unica possibilità per chi ama la neve fresca è quella di scegliere itinerari a bassa quota dove la neve ha uno spessore inferiore e con pendenze molto lievi per evitare il rischio della valanga».

C'è il pericolo anche di distacchi spontanei di neve?

«Sì, proprio nelle zone più ripide e sotto vento, dove si sono formati strati di grande spessore».

E agli sci-alpinisti che consiglia?

«Di stare a casa e di fare dello sci in pista. Di avere cioè pazienza almeno qualche giorno. Occorre aspettare che la neve si assesti. L'ultima nevicata si è aggiunta a uno strato di neve molto duro, levigato dal caldo di dieci giorni fa. La nuova neve quindi non ha alcuna coesione, ecco perché c'è il pericolo che si stacchi anche senza che nessuno ci passi sopra con gli sci. Vi è poi un altro pericolo, sempre causato dal vento. Oltre alle "gonfie", gli accumuli che hanno coesione minore, ci sono anche le placche a vento, "lenti" gelate in superficie che appena vengono toccate scivolano provocando slavine. La neve crostosa proprio per l'azione del forte vento, mette poi a rischio le gambe degli sciatori».

Alternative, magari per i più esperti?

«Nessuna, se non, come dicevo, itinerari con poca neve e molto facili. L'esperienza non conta, è meglio, serve per evitare di fare del fuoripista».

Enrico Martinet

LA SICUREZZA

SUGLI SCI E IN AUTO

La guida alpina «La neve è instabile soprattutto nelle zone più ripide e sotto vento ma è abbondante e sicura nei tracciati autorizzati»

Il campione di rally «Guardate sempre lontano, i pericoli si prevengono. Se finite su una lastra di ghiaccio evitate le manovre brusche e tenete marce alte»

«Gomme da neve e una guida dolce»

RENATO Travaglia, 33 anni, è il campione italiano in carica di Rally, è pilota Peugeot e abita a Cavedine, nel Trentino: per metà dell'anno guida l'auto «normale» su fondi innevati e ghiacciati.

Signor Travaglia, il week-end arriva e molti automobilisti si mettono in marcia verso le montagne e i campi di sci. Le previsioni parlano di ghiaccio sulle strade, di nevicate anche abbondanti. Che consigli può dare a chi è campione del volante e si trova in condizioni di guida difficili?

«Il primo consiglio lo si può dare ancor prima di partire: se avete in programma un week-end in montagna, o anche solo se abitate in zone dove la neve e il ghiaccio possono comparire, montate quattro pneumatici invernali. Oggi fanno miracoli queste gomme, dette termiche perchè la mescola, molto morbida, si scalda più facilmente a contatto col fondo. E' un effetto ventosa che garantisce più aderenza sul bagnato e mobilità sull'innevato. Con esse vengono diminuiti di molto i rischi, anche se bisogna sborsare da cinque milione a un milione in media, secondo la vettura. Se non volete farlo, portate sempre nel bagagliaio le catene».

E una volta al volante?

«Primo trucco: guardate lontano, più di quanto fate d'abitudine. Una differenza di colore sull'asfalto può indicare ghiaccio, specie alla mattina presto. Prevenire le reazioni altrui e fondi scivolosi è ancor più importante. Poi, se finite su un lastrone di ghiaccio, non fate mai manovre brusche: è una tecnica che vale in generale per la guida sul bagnato, e ancor di più per quella in condizioni di aderenza vicino allo zero. Bisogna condurre l'automobile dolcemente verso l'asfalto pulito, usando terza o quarta marcia a giri del motore bassi, guidando nel modo più fluido possibile. L'Abs in questi casi può diventare un problema perchè se entra in funzione su fondi molto scivolosi allunga parecchio gli spazi di frenata, quindi è meglio evitare le frenate brusche».

Non rischia di diventare una guida da specialisti?

«No, è questione di concentrazione e di previsione. Non è difficile ma bisogna eliminare le reazioni istintive che complicano molto la situazione, ragionare con calma. Una guida cauta, con una base di partenza essenziale: la velocità deve essere sempre moderata, dimenticate quello che facciamo noi in pista. Su ghiaccio vivo, il lastrone, si deve arrivare a 50 più di venti all'ora, e se si viaggia col nevischio, anche con le gomme termiche, è meglio non passare i cinquanta».

Paolo Poletti

IL TEMPO

a cura di **Marcello Lotfredi**

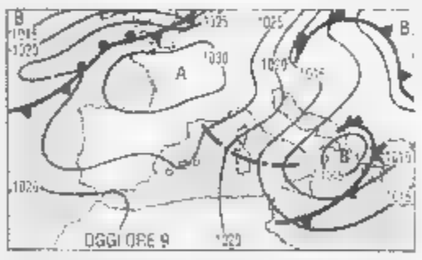

ORE CONTATE AL FREDDO. Anche questa pesante ondata di maltempo e di freddo intenso è prossima a passare negli archivi meteorologici. Il «vortice depressionario» si accinge a trasferirsi verso levante: la pressione aumenta e diminuiscono di intensità e di frequenza gli ultimi episodi di maltempo. Per qualche giorno ancora resisterà il freddo ma anche questo regredirà.

Tendenza per dopodomani. Cambierà circolazione atmosferica, diminuirà il freddo con l'avvento delle correnti temperate atlantiche. Importanti delle velature di nubi cirriformi sui cieli del Nord e del Centro ma anche temperature più miti.

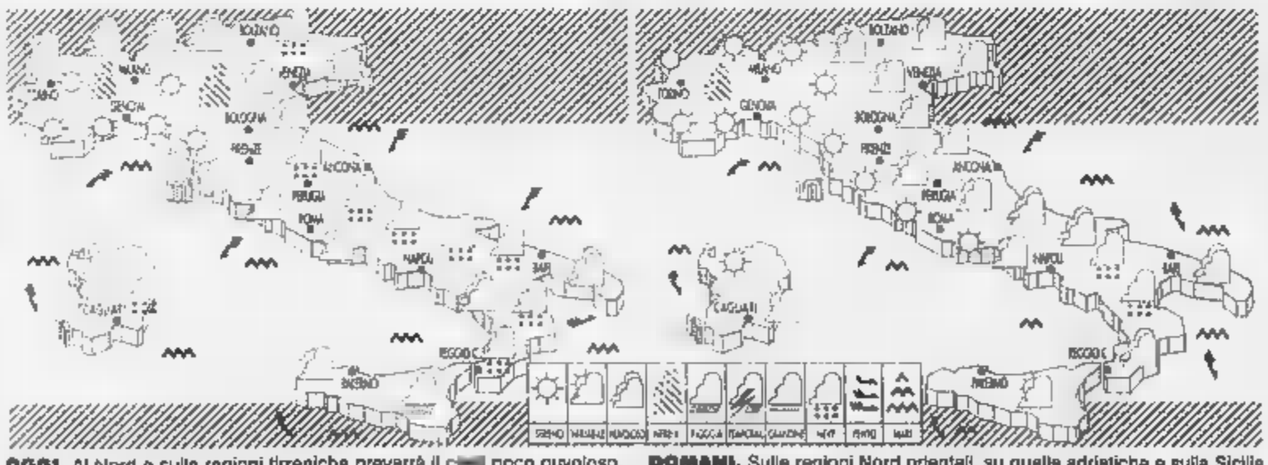

OGGI. Al Nord e sulle regioni tirreniche prevarrà il cielo poco nuvoloso. Sulle regioni centrali adriatiche si avranno ampi spazi di sereno intervallati da temporanee bande nuvolose. Sulle regioni centrali adriatiche ed al Sud, ancora annuvolamenti irregolari con residue precipitazioni nevose.

DOMANI. Sulle regioni Nord orientali, su quelle adriatiche e sulla Sicilia insisterà della nuvolosità irregolare a tratti più intensa sulla Puglia sulla Basilicata e sulla Calabria ionica dove non si escludono isolate precipitazioni. Sui versanti occidentali poco nuvoloso.

[illegible]

	min	max
Aosta	-10	[illegible]
Bolzano	-4	5
Verona	-2	4
Trieste	0	4
Venezia	-2	6
Milano	-5	[illegible]
Torino	-7	8
Cuneo	-6	7
Genova	1	9
Imperia	3	9
Bologna	-4	8
Firenze	-1	4
Pisa	-4	6
Ancona	2	5
Perugia	19	30
Pescara	[illegible]	4
L'Aquila	-6	4
Roma Urbe	0	8
Roma Clamp.	1	8
Campobasso	-5	-3
Bari	1	8
Napoli	2	7
Potenza	3	9
S.M. Leuca	4	6
R. Calabria	5	11
Palermo	3	9
Catania	2	12
Messina	7	9
Alghero	-1	12
Cagliari	1	10

CITTA' ESTERE

	min	max		min	max	
Amsterdam	-6	3	neve	Lisbona	7	14	nuvoloso
Atene	9	18	pioggia	Londra	3	8	nuvoloso
Bangkok	25	30	variabile	Los Angeles	5	19	sereno
Berlino	-10	-2	variabile	Madrid	1	9	variabile
Bruxelles	-7	1	neve	Montreal	-6	5	pioggia
Bucarest	1	9	pioggia	Mosca	-7	-3	neve
Budapest	-3	-1	nuvoloso	New York	6	10	nuvoloso
Buenos Aires	13	22	variabile	Nizza	-1	11	variabile
Copenaghen	-9	3	neve	Parigi	-4	5	variabile
Dublino	2	8	pioggia	Pechino	-4	7	sereno
Francoforte	-7	2	variabile	Praga	-8	-3	neve
Gerusalemme	5	18	sereno	Rio de Janeiro	24	30	pioggia
Ginevra	-4	1	variabile	[illegible]	-4	10	neve
Helsinki	-18	-2	nuvoloso	Sydney	20	26	variabile
Johannesburg	13	24	variabile	Tokyo	3	10	nuvoloso
Il Cairo	10	23	sereno	Varsavia	-8	-3	neve
Istanbul	9	[illegible]	nuvoloso	Vienna	-6	-3	neve

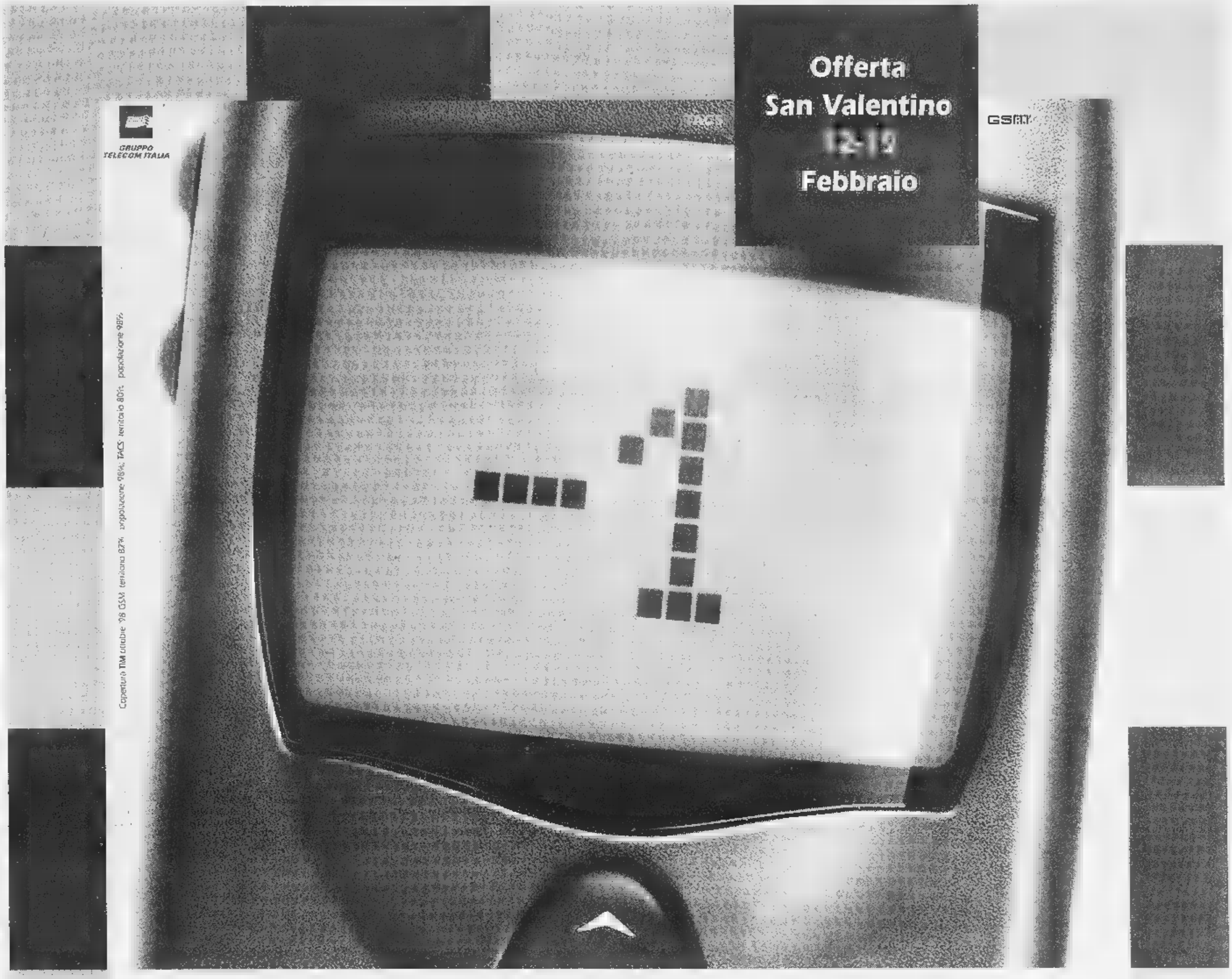

Domani vorrà sentire il tuo amore.
Ce l'ha il telefonino?

Il Timmy, TACS e GSM, anche Dual Band*, ti aspettano con il 10% di sconto. Vai nei Centri TIM o nei negozi "il telefonino" e scegli il modello che preferisci. Poi chiudi gli occhi e lascia parlare il cuore. TIM, sponsor ufficiale degli innamorati.

*TIM per prima ha avviato il servizio GSM Dual Band 1800 nelle più importanti città italiane a partire dal 1.1.99.
Per maggiori informazioni chiama il numero verde.

Numero Verde 167-011777
Lunedì-Sabato, 8.30-19.00
www.tim.it

Sconto 10% acquistando un Timmy

TIM
Vivere senza confini

Passa di mano la metà di Ferré

Resta in gran movimento il mondo della moda tricolore. Franco Mattioli, socio dello stilista Gianfranco Ferré, ha venduto il 49% detenuto nella casa di moda italiana alla merchant bank londinese Rothschild. Franco Mattioli ha dichiarato infatti al quotidiano Women's Wear di aver siglato una lettera di intenti con la banca, precisando che i compratori hanno già avviato le loro due diligence. La quota di Mattioli in Ferré è valutata circa 240 miliardi di lire. «La mia parte è fatta - ha detto Mattioli a Women's Wear -. Non posso dire comunque abbia intenzione di fare la banca con la partecipazione: tenerla, venderla o collocare le azioni sul mercato». Non è stato possibile, per il momento avere alcun commento da parte di Mattioli, mentre un portavoce di Rothschild ha detto di non essere a conoscenza dell'accordo. Secondo indiscrezioni circolate in passato, anche la casa del lusso francese Lvmh, il principe saudita Al Waleed e le italiane Marzotto e Iltierre avevano manifestato interesse a rilevare la quota di Mattioli in Ferré.

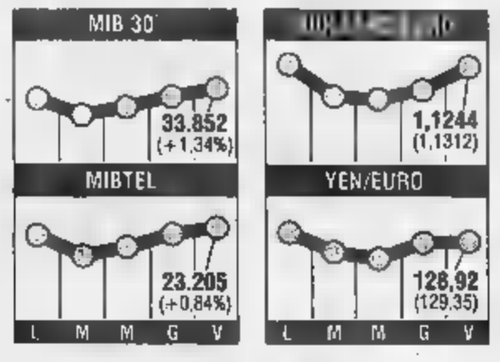

Dal 23 addio ai certificati

Dal 23 febbraio i certificati non saranno più necessari: basterà l'autocertificazione e l'eventuale impiegato che allo sportello non volesse accettarla si esporrà a sanzioni fino alla sospensione dal posto di lavoro. Lo stabilisce la circolare spedita da Franco Bassanini, sottosegretario alla Presidenza del Consiglio, a tutte le amministrazioni e pubblicata sulla Gazzetta Ufficiale. Non è la prima volta che lo Stato prova ad abolire i certificati, ma stavolta dovrebbe essere quella buona. Con le nuove norme basterà una semplice dichiarazione in carta semplice firmata dal cittadino e non autenticata per comunicare alle pubbliche amministrazioni dati anagrafici o stato civile o informazioni sul titolo di studio, esami sostenuti, reddito, codice fiscale, partita Iva, stato di disoccupazione, qualità di casalinga o pensionato, posizione rispetto agli obblighi militari, figli a carico, assenza di condanne penali, qualità di rappresentante penale, tutore o curatore.

LA STAMPA

ECONOMIA E FINANZA

Sabato 13 Febbraio 1999 *16*

...mi basterebbe la certezza di un rendimento sicuro.

10,15%

gan

Un disegno di legge che chiude il caso-quote, nessuno «sconto» per evitare la Corte di giustizia europea

Latte: 1049 miliardi di multe, a rate

Ma i Cobas scaldano i trattori

ROMA. Sconti no, rate sì. Paolo De Castro, ministro delle Politiche agricole, l'aveva detto: le multe dovranno essere pagate e a pagarle non può essere lo Stato. E così sarà, il disegno di legge sulle quote latte a cui ieri il Consiglio dei ministri ha dato via libera non prevede alcun aiuto statale per gli allevatori che hanno superato il tetto di produzione assegnato, ma i soldi delle multe (in totale oltre 1000 miliardi) potranno essere versati in sei rate scaglionate su tre anni. Si è scelta una linea ferma, ma, indipendentemente da ogni valutazione morale, è stata una decisione obbligata: «Già una volta lo Stato è intervenuto nel pagamento delle multe, nel 1992, se lo rifacessimo oggi non scatterebbe nemmeno più la procedura di infrazione comunitaria, ma, proprio perché recidivi, andremmo dritti davanti alla Corte di giustizia europea», spiega il ministro. Ma non è tutto, si metterebbe a rischio ogni possibile vantaggio che l'Italia potrebbe acquisire nelle prossime trattative con gli altri ministri dei Quindici: «Ci metteremmo fuori dal negoziato - aggiunge De Castro - e il danno che subirebbero gli agricoltori italiani, allevatori in primis, sarebbe enorme». Sul discorso della rateizzazione, invece, non ci dovrebbero essere problemi con la Commissione europea, che è già stata contattata informalmente. Infatti c'è una motivazione forte, visto che la multa si è accumulata in tre anni di contenzioso e, visti i tempi degli accertamenti, pare impensabile far pagare l'importo in un'unica soluzione. Restano da vedere le reazioni dei Cobas, appostati con i loro trattori in Lombardia, Emilia e Veneto, ma De Castro avverte: «Non posso mettere a rischio il settore lattiero-caseario e tutto quello che c'è in ballo nelle prossime trattative europee sulle riforme della politica comunitaria di settore per 300 o 400 allevatori che contestano le nostre scelte. Capisco le difficoltà dei Cobas, ma io devo garantire certezza all'agricoltura italiana».

Ma vediamo i punti chiave del provvedimento. Innanzitutto perché un disegno di legge e non decreto? Il decreto seguirà la settimana prossima, spiegano al ministero delle Politiche agricole, per rendere subito operative le misure più urgenti, intanto è scelta la strada del ddl per avere passaggio rapido alla conferenza Stato-Regioni e perché ora sono possibili tempi certi in Parlamento.

MULTE. Riguardano chi ha superato i tetti imposti dalle quote latte nelle campagne produttive che vanno dal '95 ad oggi, in totale ammontano a 1049 miliardi (259 miliardi per il '95-'96, 394 per il '96-'97 e 402 per l'ultimo biennio) e saranno rateizzate nell'arco di tre anni in sei rate semestrali.

RIPARTO. La produzione nazionale di latte sarà riorganizzata attraverso un piano di abbandono volontario il cui risultato sarà mettere a disposizione una riserva di quote da ridistribuire, secondo criteri oggettivi deliberati dalle Regioni stesse, dal primo novembre 1999. Questa disponibilità di quote latte da distribuire, spiega una nota del ministero, aggiunta all'auspicabile aumento della quota nazionale che il governo richiede fermamente in sede comunitaria, sarà sufficiente ad avviare il riequilibrio tra quota disponibile e produzione reale.

LIMITAZIONI. Alla ridistribuzione della riserva non potranno partecipare in nessun caso i produttori che si sono visti revocare le quote o che, nel periodo '97-'98, le hanno cedute in parte o totalmente».

DECENTRAMENTO. Con la campagna 1999-2000 la gestione delle quote latte sarà decentrata alle Regioni «fatte salve le competenze statali in termini di compensazione nazionale e di consuntivo all'Unione Europea».

Roberto Borroni sottosegretario all'Agricoltura

v. cor.

Aziende agricole in calo

ROMA. In Italia il numero delle aziende agricole diminuisce, ma le loro dimensioni sono in aumento. Nel '97, secondo l'Istat, le aziende erano due milioni 253 mila una superficie totale di milioni 67 mila ettari ed una superficie agricola utilizzata di 14 milioni 814 mila ettari. Rispetto al '95, si riscontra una diminuzione di 229.000 aziende (-9,2%), di 414.000 ettari di superficie totale (-2%) e un aumento di 129.000 ettari di superficie utilizzata. La riduzione del numero di aziende, spiega l'Istat, è dovuta in parte alla dell'attività da parte degli agricoltori, ma anche «alla lenta attuazione di un processo di concentrazione che si rileva anche in altri Paesi dell'Unione europea». Si conferma inoltre la dimensione familiare dell'economia agricola italiana: le giornate di lavoro sono risultate complessivamente 427 milioni e di esse 367 milioni (85,9%) sono state prestate da manodopera familiare.

I «ribelli» bocciano la legge

Borroni: sbagliato, garantisce trasparenza

ROMA. «Lo Stato ha dimostrato, ancora una volta, d'essersi arreso ai fatti, il Ministro Di Castro decisionista e tecnico assoluto, ha partorito un topolino proponendo un disegno legge e si riserva un fantomatico, quanto irreale decreto successivo da portare a Bruxelles. Ma l'unico interesse vero che ha de Castro è di arrivare a Bruxelles con un decreto che stronchi la zootecnia della pianura padana per ottenere benefici sull'agricoltura mediterranea. Gli aspetti quindi un ritorno movimentato. Il Pinto di turno s'è anche permesso di offendere e provocare, forse per buttare la questione sull'ordine pubblico, affermando di non poter fare la politica zootecnica basandosi sulle proteste di 300 persone: la settimana prossima gli dimostreremo quanti sono che protestano». Il fax dice chiaramente quello che gli allevatori «ribelli» pensano del disegno legge appena varato dal governo e il loro leader, Giovanni Robusti, aggiunge: «Lunedì faremo una riunione generale e decideremo che proteste attuare in settimana. Il fatto che sia scelta la strada del disegno legge prova che non ci sono i presupposti per un provvedimento immediatamente esecutivo. In Italia ci sono quasi 50 mila produttori di latte che hanno superato i tetti di produzione loro assegnati, ma a pagare sono solo 13 mila, perché ci sono tutta una serie di categorie esentate. Il punto chiave è quello della compensazione, che consente di coprire con quote non utilizzate da un allevatore la produzione eccedente di un altro: nel nostro Paese questa possibilità rappresenta il 10 per cento del totale, una percentuale enorme, che dà la misura come i conteggi siano aleatori». Insomma c'è di nuovo aria di guerra, si tornerà ai blocchi degli aeroporti e delle autostrade? Roberto Borroni, sottosegretario alle Politiche agricole che da due anni fa da mediatore tra Palazzo Chigi e i Cobas scuote la testa: «Spero proprio che ci si arrivi - dice - anche perché questo non è un provvedimento tampone. Il disegno legge garantisce certezza legislativa e trasparenza di gestione, in più l'obiettivo del governo a Bruxelles è di arrivare ad un'abolizione delle quote latte o, in alternativa, ad un aumento di quella italiana». Una storia lunga, quella delle quote, sembra un po'quella di certe guerre descritte dai film di fantascienza, di cui la gente non ricorda neppure più perchèsono cominciate. «In due parole - riassume Borroni - basta dire: c'è stato chi, scientemente, ha prodotto più di quanto doveva, anche perchè si era determinata una sorta di certezza di farla franca, sostenuta dall'atteggiamento di molti, politici e no. Siamo onesti, questa gente ha sforato e guadagnato, hanno giocato forte e hanno perso, pagano. E consideriamo anche questo fatto: le supermulte, quelle da 100 milioni in su, state appioppate a 600 allevatori su 13 mila». Insomma, niente casuale a questi livelli, resta da capire il perchè per tanto tempo non si è intervenuto. «Un fatto è certo - chiarisce il sottosegretario - bisogna dar merito al governo Prodi di aver detto basta. Ecco perchè abbiamo i trattori per strada, perché c'è stato chi ha avuto il coraggio di dire che questi conti, in multe comunitarie, non potevano continuare a pagarli tutti gli italiani, da lì mi è mosso tutto. Non voglio dire che anche le denuncie dei Cobas hanno portato a scoprire non poche storture e che hanno richiamato l'attenzione del Paese sui problemi dell'agricoltura. Ora credo che avranno l'onestà di capire che stiamo lavorando proprio per non penalizzare l'agricoltura italiana».

v. cor.

BENZINA E GASOLIO

Domenica per Agip, Ip e Esso, sabato per Erg

Sconto sui carburanti -100 lire nel weekend

ROMA. «Metti un tigre nel motore», era il tormentone pubblicitario di una marca di benzina tanti anni fa. Anni strani: non tanto perché la super costava 162 lire al litro soprattutto perché quelle lire erano fissate per legge, uguali per tutte le marche, e le varie compagnie avevano l'arduo compito di indurre i clienti a preferire i loro prodotti assolutamente identici a quelli delle concorrenti, fino all'ultima molecola, e pure dello stesso prezzo. Come fare? Provando a convincere la gente che i miei ottani sono migliori dei tuoi (ma non era molto credibile) oppure attirandola con gadget, bollini eccetera. Il mercato libero ha introdotto una più sana concorrenza sui prezzi, però i distributori sono rimasti piccoli suk dove si vende o si regala di tutto, anzi con gli sconti la tendenza si è persino accentuata. A ricordare che alle pompe si vende anche benzina arrivano le promozioni sui prezzi decise per quattro domeniche, a partire da San Valentino, da Agip, Ip e Esso: cento lire secche meno al litro con il fai-da-te, interrompendo fra l'altro una tendenza che ultimamente era tornata al rialzo. Stessa iniziativa ha preso Erg, ma nei giorni di sabato, per quattro settimane con il via da oggi.

La campagna di Agip-Ip interesserà 2300 distributori e si inserisce, sottolinea una nota dell'Eni, «in una strategia di marketing avviata due anni fa, tendente a posizionare il mercato al di fuori dei tradizionali meccanismi promozionali basati su raccolte di bollini o l'offerta di "gadget" diversi». Sempre da domani, e per le tre domeniche successive, la Esso Italiana praticherà un analogo sconto di 100 lire al litro sui carburanti per autovetture erogati con il fai-da-te. L'operazione riguarderà tutte le stazioni di servizio, sia quelle autostradali che le altre. Diversa, rispetto a quella Agip e Ip, la motivazione «ideologica» di Esso: lo sconto, spiega il suo comunicato, «è essenzialmente finalizzato a diffondere la pratica del self-service presso il consumatore italiano».

La compagnia sottolinea anche che il ribasso di 100 lire «ha in termini economici carattere del tutto eccezionale». I consumatori preferirebbero sconti magari minori, ma generali e permanenti. Invece le compagnie puntano a riduzioni selettive, che permettono ai clienti risparmi ma li costringono a una certa ginnastica mentale nel programmare il pieno.

Luigi Grassia

Il presidente di Agip Petroli, Moroni

Il presidente incontra l'argentino Menem, abolisce le sovvenzioni all'export e tratta con l'Fmi

Brasile, Cardoso a tutto campo contro la crisi

Ma il governatore di Minas Gerais blocca il piano di incentivi auto

BRASILIA. Gran movimento in Brasile, sia sul fronte politico interno sia quello diplomatico, per affontare le difficoltà economiche che attanagliano il Paese non tanto per ragioni locali quanto a seguito della crisi internazionale. Ieri il presidente Fernando Henrique Cardoso, incontrando il pari grado argentino Carlos Menem, ha annunciato che per rilanciare l'economia del Sud America il Brasile eliminerà tutti gli incentivi all'export (eccetto che per i beni capitali). La decisione non favorirà solo l'Argentina, ha detto Cardoso, ma tutti i membri del Mercosur, il mercato comune sudamericano. Gli incentivi all'export erano stati introdotti nel programma «Proex». La loro abolizione era attesa dopo la decisione del governo di lasciar fluttuare la moneta nazionale, il real. In base al programma Proex, ogni anno venivano assegnati agli esportatori brasiliani incentivi per quasi un miliardo di dollari.

Cardoso e Menem hanno riaffermato il loro impegno a rafforzare i legami politici tra i membri del blocco del Mercosur. «Oltre alle convergenze economiche - ha detto Cardoso - sono necessarie quelle politiche. Il Mercosur è lo strumento che consentirà alla regione di rispondere alle sfide della globalizzazione mondiale».

Cardoso non sembra però in grado di far passare un'altra misura di rilancio economico a cui teneva molto, gli incentivi per il settore auto. L'iniziativa prevede un impegno congiunto del governo brasiliano sul fronte fiscale e dei produttori sul fronte dei prezzi. Per realizzarsi le mancherebbe solo il via libera del governatore del Minas Gerais, Itamar Franco, che però, scrive il quotidiano «Folha de Sao Paulo», si opporrebbe alla riduzione dell'Iva che comporta per sé privare il suo Stato di 5 milioni di real di entrate fiscali.

Il piano di incentivi prevede la riduzione dell'Ipi, l'imposta federale sulla produzione industriale, dal 10% al 0% per le utilitarie e dal 25-30% al 17% per le medie cilindrate e un taglio dell'Iva dal 12% al 9%. Per contro i produttori si impegnato ad abbassare dell'11% i prezzi di vendita. La produzione brasiliana di autoveicoli si concentra in tre Stati: il governatore dello Stato del Parana, Jaime Lerner, avrebbe già dato il suo sì al piano, seguito dal governatore di San Paolo, Mario Covas. Resta però fuori il Minas Gerais, bloccando tutto il progetto.

Lunedì i tecnici del governo brasiliano torneranno a Washington a trattare con gli esperti del Fondo monetario internazionale, per delineare un quadro definitivo di politica economica che è condizione per ottenere la seconda «tranche» di aiuti. Lo ha confermato un portavoce dell'Fmi. A inizio febbraio si sono incontrati il numero due del Fondo, Stanley Fisher, e il ministro delle finanze brasiliano Pedro Malan.

Nel frattempo il bollettino della Banca centrale brasiliana ha reso note le cifre dei conti pubblici nei primi 11 mesi del 1998. A novembre il disavanzo è salito al 7,83 per del pil (7,45% in ottobre) composto per il 5,43 per cento dal disavanzo governo centrale e per il 2,4 dai disavanzi degli Stati e delle municipalità. Con l'Fmi era stato concordato un tetto deficit/pil pari all'8,1 per cento per l'intero 1998. A novembre il fabbisogno del settore pubblico è salito a 8,8 miliardi di real e i primi 11 mesi dell'anno il saldo primario (escluso il pagamento degli interessi sul debito) ha registrato un surplus dello 0,07% del pil.

[r. e. s.]

Nelle previsioni 70 mila pensioni in più. Bassolino: i conti sono in ordine

Inps, buco da 12 mila miliardi

Paci: «Il problema dell'anzianità è reale»

ROMA. Allarme, ma anche stupore e sgomento, sul fronte delle pensioni, dove ieri c'è stata una nuova raffica di dati previsionali dell'Inps per il '99: un «buco» di 12 mila 740 mila miliardi, 70 mila pensioni di anzianità in più rispetto al '98, complessivamente 200 mila con un aumento del 56,5% sull'anno precedente. E così, ieri, nel giro di poche ore, si [illegible] incrociati segnali importanti del presidente di Confindustria Giorgio Fossa e del neo-presidente dell'Inps Massimo Paci a «Italia Maastricht», critiche al vetriolo del leader di Rifondazione comunista Fausto Bertinotti, prese di posizione nettamente contrarie dei sindacati, ed anche una dura reazione di Giuliano Cazzola, presidente del collegio sindacale dell'Inpdap, alla grave denuncia fatta giovedì da Mario Draghi, direttore generale del Tesoro, sul rischio di collasso previdenziale a partire dal [illegible] Il tutto, mentre il ministro del Lavoro bassolino smentisce gli ammanchi dell'Inps e gli allarmi del tesor, assicurando che «le cifre sono in linea con le previsioni, i conti sono a posto e rispettano quanto indicato nei programmi».

Cazzola apprezza la denuncia di Draghi, ma nello stesso tempo [illegible] trattiene la sua sorpresa. «Quando una persona autorevole come Draghi - afferma - viene a dire candidamente che per adesso [illegible] si fa nulla, ma che nel 2003 accadranno degli sfracelli nella previdenza e ci [illegible] ranno problemi di sostenibilità della spesa, [illegible] tocco un braccio per sapere se sono sveglio o [illegible] dormendo e mi domando perché dobbiamo aspettare fino al 2003. Le parole di Draghi sulla sostenibilità so- [illegible] pallottole di piombo, che non possono consentire di restare inerti, quando si [illegible] che il sistema pensionistico ha meccanismi lentissimi [illegible] occorrono anni per ottenere effetti».

Dunque si dovrebbero bruciare i tempi, nonostante che non ve ne siano le condizioni politiche e ci sia la netta opposizione dei sindacati ad apportare nuovi tagli alle pensioni di anzianità. Ma, proprio la scure sui trattamenti di anzianità è in testa alla scala degli interventi considerati più necessari e consistenti sia nel settore privato che in quello pubblico, seguita dall'accelerazione dei tempi per il calcolo della pensione sulla media degli ultimi 10 anni, dall'armonizzazione di tutti i trattamenti con l'eliminazione di privilegi e favoritismi, dall'abbattimento del [illegible] di resistenze opposto a qualsiasi adeguamento [illegible] norme generali per il personale degli organi costituzionali, nonostante un impegno assunto formalmente in questo senso già dalla fine del '95 dai presidenti della Camera Luciano Violante e del Senato Nicola Mancino.

Della priorità ne è persuaso Cazzola, preoccup[illegible] dalla previsione che nel giro di qualche anno il numero delle pensioni di anzianità scavalcherà di gran lunga quello delle pensioni di vecchiaio. Il presidente degli industriali Fossa salta addirittura i ponti ed avanza una proposta precisa: «Nessuno dovrebbe ottenere la pensione di anzianità, prima dei 60 anni di età, indipendentemente dal numero degli anni di contribuzione. Basterebbe questo, come primo intervento, per realizzare un risparmio di 4 mila miliardi all'anno». Lo sorpassa Emma Marcegaglia, presidente dei giovani imprenditori, suggerendo l'abolizione progressiva delle pensioni di anzianità. E, [illegible] non bastasse, un siluro arriva dal presidente dell'Inps Paci. «E' inutile - osserva - nascondersi dietro un dito, il problema delle pensioni di anzianità esiste. Ora si tratta di vedere se va accelerato o meno l'iter di graduale abolizione stabilito dalla legge Dini. Certo, se il governo punta ad un importante riordinamento dei [illegible] ddetti ammortizzatori sociali, i tempi di soluzione per le pensioni di anzianità possono essere più rapidi».

Gian Carlo Fossi

[illegible] MECCANICI [illegible]

Pininfarina: niente mediazioni

ROMA. «In questa fase della trattativa un intervento diretto del governo è [illegible] escludere. Mi auguro che noi e il sindacato siamo in grado di chiudere il contratto da soli». Lo ha detto il presidente di Federmeccanica, Andrea Pininfarina, al termine dell'incontro con [illegible] ministro del Lavoro Antonio Bassolino con il quale ha fatto una panoramica sullo stato della trattativa per il rinnovo del contrattao dei metalmeccanici. Ieri, ha spiegato Pininfarina, «abbiamo informato il ministro quale è la nostra posizione nell'obiettivo di fare passi avanti». La vertenza sarà al centro di un incontro fra i lavoratori e alcuni esponenti dei ds lunedì prossimo a roma nella sezione di pietralata. All'incontro parteciperà anche il segretario della Fiom, Sabattini.

Il ministro del Lavoro Antonio Bassolino

Il non profit nel patto sociale Misure per le piccole imprese

ROMA. Un «pas- [illegible] importante» ma soprattutto il «riconoscimento sul piano istituziona- [illegible] le che [illegible] terzo settore costituisce ormai un soggetto sociale e politico». Così il ministro del Lavoro Antonio Bassolino ha comunentato a Palazzo Chigi la firma [illegible] protocollo di intesa tra governo e terzo settore che integra il patto sociale per [illegible] sviluppo e l'occupazione. Un documento [illegible] più punti che impegna il governo, ha spiegato Bassolino, in importanti misure anche di tipo economico. Tra tutte, l'estensione delle agevolazioni e degli incentivi già previsti per le piccole e medie imprese (Pmi) anche alle imprese cosiddette «sociali senza scopo di lucro», sostenendo le agenzie [illegible] imprese sociali promosse dal terzo settore stesso. Tra le altre misure adottate oggi dal governo la convocazione di [illegible] conferenza nazionale sui problemi degli anziani e la valorizzazione dell'esperienza dei «contratti [illegible] quartiere».

Il governo, dopo la firma del protocollo, valuterà l'opportunità di norme che, con riferimen- [illegible] al punto 3/45 del patto sociale, introducano la deducibilità fiscale delle spese sostenute dai singoli e dalle famiglie per l'assistenza ad anziani, bambini, soggetti svantaggiati, nonché per i costi sostenuti per le attività educative, si legge sul protocollo siglato oggi, e di formazione professionale di riqualificazione, di educazione e formazione permanente. Contestualmente [illegible] forum permanente del terzo settore, rappresentato per la firma dell'accordo dal portavoce e dal segretario generale, Franco Marzocchi e Nuccio Iovene, [illegible] è impegnato a promuovere azioni [illegible] autoregolamentazione, anche tramite l'adozione di codici di comportamento [illegible] la certificazione dell'attività dei volontari. «Quello che ci aspettiamo ora - è stato il commento del ministro della Solidarietà sociale, Livia Turco - è che il volontariato e il terzo settore siano par- [illegible] attivi nella costruzione di nuove politiche sociali. Chiedo loro di impegnarsi per l'approvazione della legge quadro sull'assistenza attraverso una azione unitaria verso il Parlamento».

«Sulla casa risparmi per mille miliardi»

Arrivano altri 3,5 milioni di contestazioni del Fisco

Ennesima offensiva delle Finanze per smaltire più in fretta l'arretrato

ROMA. Altri tre milioni e mezzo [illegible] reprimende fiscali si stanno per abbattere sulle famiglie italiane, aggiungendosi ai 15 milioni [illegible] mezzo già in viaggio.

Questo hanno comunicato [illegible] Finanze ma, per addolcire la pillola, hanno associato la notizia che la nuova fiscalità sulla casa comporterà un risparmio per i contribuenti di [illegible] miliardi.

Cominciamo dalla cartelle esattoriali. Ogni anno, all'incirca tre milioni di contestazioni vengono recapitate ad altrettanti contribuenti per chiarire la correttez- [illegible] dei versamenti effettuati attraverso il 740 (ora «modello Unico»). Ma poiché la mole di lavoro è tanta, c'è sempre [illegible] voluminoso arretrato che ogni anno fiscale scarica sul successivo. Ora le Finanze si sono date l'obiettivo di sanare il pregresso accumulato in cinque anni, alla fine dei quali un nuovo sistema di controllo - affidato a prodezze dell'elettronica - consentirà un rapporto più sereno e sollecito con il fisco. Risultato di questa lodevole intenzione è il fatto che - per alcuni anni - la massa di contestazioni fiscali sarà destinata ad aumentare (a quella normale di ciscun anno si aggiungerà infatti una quota del pregresso [illegible] smaltito). Da qui la valanga cartacea che ci arriverà a [illegible] nel [illegible] del [illegible].

Nella fattispecie quest'anno - oltre i famigerati 15 milioni [illegible] rotti di cartelle relative al 740 lunare del '92, bollo auto [illegible] contestazioni di balzelli comunali - avremo un «apporto aggiuntivo» di tre milioni e mezzo di iscrizioni a ruolo (in termini popolari «cartelle») che arriveranno da luglio [illegible] dicembre. La notizia è stata divulgata - [illegible] senza pubblico allarme - dal direttore centrale della riscossione, Attilio Befera, il quale ha però smentito le voci che ipotizzavano un invio di [illegible] milioni di buste. «Saranno al massimo tra i 7 e gli 8 milioni - ha detto Befera - divisi tra la seconda metà del '[illegible] e la prima parte del 2000». Le iscrizioni a ruolo che arriveranno nel prossimo semestre riguarderanno i 740 delle annualità fiscali 1993 e 1994: quelle che arriveranno nel 2000 le annualità '95, '96 e '97.

Vincenzo Visco

Dal primo luglio, comunque, parte anche la riforma della riscossione che permetterà nel futuro lo scaglionamen- [illegible] in via ordinaria delle cartelle di nuova emissione.

Befera ha anche reso noto che [illegible] partiti i rimborsi delle dichiarazioni '92-'94: 5-6 mila miliardi nel '99.

L'intervento del governo sulla tassazione degli immobili - ha comunicato inoltre il ministero delle Finanze - «determinerà [illegible] immediato alleggerimento del carico fiscale sulla casa di abitazione, a valere sui redditi di quest'anno, di 700 miliardi di lire per le case di proprietà e di 300 miliardi per le abitazioni in affitto». Anche se «nessuna simulazione sugli effetti della futura normativa ha fondamento, perché [illegible] è possibile oggi fare riferimento alla base di imposta che sarà determinata solo dopo la definizione dei nuovi estimi catastali». [r. mas.]

Tronchetti: in tre anni raddoppieremo il nostro fatturato negli Stati Uniti

Un patto americano per Pirelli

Intesa strategica con Cooper

MILANO. Un'alleanza strategica senza scambi azionari, di fatto [redacted] joint-venture commerciale, quella annunciata ieri tra la Pirelli [redacted] l'americana Cooper Tire & Rubber. Esplicito (e dichiarato) il senso dell'operazione: unire le forze tra il sesto e l'ottavo produttore al mondo [redacted] pneumatici, rafforzarsi sul mercato statunitense migliorando la penetrazione con una strategia multi-marca, una mossa che, se non ha i contorni numerici delle maxifusioni annunciate (quella tra Goodyear e Sumitono) e di quelle in fieri (si parla di Continental e Michelin), certo ha il significato di una risposta: ci siamo anche noi, pronti a rispondere colpo su colpo. E non a caso, in Piazza Affari, dove Pirelli aveva per giorni sofferto la crisi brasiliana, ieri i titoli sono schizzati chiudendo [redacted] rialzo del 3,14%.

E' piaciuto il blitz nordamericano alla Borsa. [redacted] sono piaciute, agli analisti subito convocati, le parole del presidente Marco Tronchetti Provera: «L'accordo con Cooper rilancerà la nostra presenza sul mercato Usa dove vogliamo tornare [redacted] fare profitti [redacted] dove abbiamo l'obbiettivo di raddoppiare nei prossimi tre anni il fatturato di 200 milioni di dollari». Certo, qualcuno tra gli analisti ha sottolineato che un'alleanza commerciale con Cooper è [redacted] diversa da [redacted] accordo con major [redacted] Goodyear: le dimensioni di una Pirelli Tyre con i suoi 5.400 miliardi di fatturato, è stata la domanda, sono adeguate per competere alla pari? Risposta di Tronchetti: «Abbiamo una dimensione che ci rende in grado di dare risultati positivi e stiamo perseguendo partnership commerciali e tecnologiche». Come dire, possiamo andare avanti da soli ma, ecco l'aggiunta importante: «Siamo pronti a guardarci attorno per cogliere le opportunità che ci consentano, anche attraverso acquisizioni o accordi, di creare valore e rafforzare la società».

Guai a restar fermi: messaggio chiarissimo, quello di Tronchetti. [redacted] a [redacted] modo, con tutti i distinguo del caso rispetto a Goordyear-Sumitono, l'accordo con l'americana Cooper [redacted] un passo a [redacted] modo storico per una Pirelli che negli Stati uniti sembrava avere - come dire - il proprio tallone d'Achille visto che, a parte l'acquisto della Amstrong oggi risanata [redacted] pure [redacted] caro prezzo, brucia ancora l'Opa tentata e poi abbandonata (perché troppo cara) sulla Firestone. Adesso, dopo l'alleanza annunciata con Cooper & Rubber, quarto produttore di pneumatici negli Usa, una rete di vendita forte di ben [redacted] mila distributori (che gli garantisca il 17% del mercato di secondo equipaggiamento contro il 2% di Pirelli Tyre), [redacted] grande mercato a stelle e strisce diventa finalmente più vicino [redacted] abbordabile. Lo stesso stabilimento Armstrong di Hanford in California, tanto per cominciare, potrà avvalersi della consulenza della Cooper che vanta una delle maggiori redditività nel settore. Non solo. Grazie a Cooper, si legge nel comunicato diffuso, «la Pirelli potrà rafforzare la presenza nel cosiddetto primo equipaggiamento, continuando a perseguire la leadership nel segmento dei pneumatici ad alte prestazioni che risponde specificamente alla domanda del mercato Usa di auto e fuoristrada sportivi e di lusso». Mentre per Cooper Tire & Rubber che, si legge, «distribuirà [redacted] commercializzerà i pneumatici Pirelli sul mercato del ricambio in Usa, Canada e Messico», l'accordo prevede che in un futuro abbastanza prossimo «Pirelli distribuisca e commercializzi i pneumatici Cooper in Sud America».

Armando Zeni

Il numero [redacted] della Pirelli Marco Tronchetti Provera

INDUSTRIA

Primi segnali di ripresa

ROMA. [redacted] ministro dell'Industria lo definisce un primo segnale [redacted] inversione di tendenza. La Confindustria dice che si tratta di una ripresa molto timida: i numeri riferiscono che sullo stato di salute dell'industria i segnali sono contrastanti: nello scorso novembre, l'indice Istat del fatturato è salito dell'1,4% rispetto allo stesso [redacted] del '97, mentre gli ordinativi subiscono [redacted] una flessione del 3,0%. Nei primi undici mesi dell'anno, tuttavia, risultano in crescita sia il fatturato (+2,2%) che gli ordinativi (+2,4%). Il mercato interno registra a novembre una crescita dell'1,9% del fatturato e [redacted] diminuzione dell'1,2% degli ordinativi.

L'Anas dice sì all'«addendum»

LE AUTOSTRADE IN CIFRE		
CHILOMETRI DI RETE CON LE SOCIETA' CONTROLLATE	3121	
DIPENDENTI	7200	
VEICOLI IN TRANSITO ALL'ANNO	678	MILIONI
CHILOMETRI PERCORSI DURANTE IL 1997	37,6	MILIARDI
UTILE DEL PRIMO SEMESTRE 1998	201	MILIARDI
RICAVI DA PEDAGGIO NEL PRIMO SEMESTRE '98	1390	MILIARDI
FATTURATO TOTALE	1460	

Autostrade ai privati cade l'ultimo ostacolo

Gli advisor: non scorporate le Tlc
Il ministero vigilerà sugli appalti

ROMA. Mancava soltanto un controverso tassello tecnico, l'addendum, l'aggiunta alla convenzione Anas-Autostrade per stabilire come deve [redacted] costituita la commissione aggiudicatrice degli appalti. L'Anas ha recepito ieri mattina, dopo un lungo braccio di ferro [redacted] il ministero dei Lavori Pubblici, la direttiva che prevede commissari di nomina ministeriale. La firma è giunta ieri, dopo la fumata nera del [redacted] gennaio.

Il comunicato seguito alla firma dà ampio spazio alla diplomazia: l'Anas «informato degli impegni assunti dal governo italiano nei confronti dell'Unione europea», si è «uniformato agli orientamenti espressi relativamente al contenuto del testo dell'atto aggiuntivo con la società Autostrade». L'Anas non ha mancato di sottolineare che [redacted] decisione rientra nello «spirito di fornire un fattivo contributo al processo di dismissione della stessa società». La precisazione risponde alle [redacted] mosse da chi definiva «strumentali» i rilievi mossi dall'Anas alla commissione di controllo sugli appalti ed in particolare alla sua composizione.

L'Anas, che ha pure completato lo schema della convenzione-tipo [redacted] le società concessionarie, sblocca così un altro passaggio della privatizzazione della società Autostrade e dà via libera a una cospicua mole di lavori già programmati dalle concessionarie. Basterà il rinnovo delle concessioni per far scattare opere per 12 mila miliardi.

Quando il testo varato avrà concluso l'iter procedurale, l'ente guidato [redacted] Giuseppe D'Angiolino, precisa un comunicato «potrà procedere [redacted] perfezionare gli atti convenzionali con le singole concessionarie; con queste, peraltro, l'Anas ha già avviato contatti per una rapida definizione delle [redacted] problematiche all'esame del ministero».

Per completare l'iter amministrativo, sarà necessario che Lavori Pubblici e Tesoro concertino un decreto interministeriale che poi [redacted] trasmesso alla Corte dei conti, come di consueto, per la registrazione. Su un altro fronte caldo della procedura di privatizzazione [redacted] impegnato l'Iri, che ha ricevuto in questi giorni [redacted] parere degli «advisor» sulla cessione delle tlc.

I consulenti suggeriscono di non scorporare il settore per ottenere il massimo risultato dalla cessione. Niente «spin-off» dunque, fanno intendere, secondo l'agenzia Radiocor, fonti autorevoli coinvolte nell'operazione.

Il problema si era posto all'inizio dell'anno, in vista della privatizzazione. Iri e Autostrade avevano incaricato tre consulenti: uno finanziario (Lazard and Vitale Borghesi), uno legale (Grimaldi and Clifford Chance), uno tecnico (Gartner Group). Dovevano valutare l'opportunità di separare le attività di telecomunicazione di Autostrade dalle attività di concessionaria autostradale. L'istituto di via Veneto e la società guidata da Giancarlo Elia Valori avevano sottolineato che la valutazione era «ad esclusivo uso dei propri organi sociali».

A quanto si è appreso, il suggerimento di valutare il modo per valorizzare al massimo la rete di telecomunicazioni di autostrade sarebbe partito dal Tesoro, al quale l'Iri (che sta già lavorando alle fasi successive per la privatizzazione, come la stesura del prospetto) avrebbe già trasmesso i pareri degli advisor.

Da ricordare, tra l'altro, che Autostrade resta candidata alla quarta licenza di telefonia mobile che il governo ha promesso di assegnare entro giugno. L'esito della gara potrebbe mutare sensibilmente il valore economico della rete tlc. **[r. e. s.]**

[redacted]

Ieri l'annuncio. La decisione finale entro la fine del 1999

Bnl studia il futuro di Efibanca Sarà ceduta oppure assorbita

ROMA. «In linea con le scelte di rafforzamento patrimoniale della banca e in coerenza con il piano industriale varato in fase di privatizzazione», Bnl ha deciso di intervenire sulla partecipazione in Efibanca (83,94%) «in alternativa» dismettendola o incorporando la società all'interno della capogruppo. A questo punto si apre una fase di contatti per individuare la soluzione migliore, anche se i vertici della banca puntano decisamente sulla dismissione della merchant bank. Autorevoli indicazioni riferiscono dell'intenzione Bnl di definire la cessione di Efibanca entro la fine del 1999. Duplice il motivo: rafforzamento patrimoniale e, grazie al capital gain, vantaggio evidente per il conto economico dell'esercizio in corso. Un atteggiamento questo che sembra gradito [redacted] mercato, tanto che la Borsa ha premiato ieri i titoli Bnl che [redacted] arrivati [redacted] massimo di 2,82 euro in mattinata dopo la conferma alle indiscrezioni [redacted] stampa, con un consistente volume di scambi. In questa fase di «venditore senza compratore» (dal momento che vengono escluse trattative già avviate) ci si interroga sul profilo del possibile acquirente. E sembrano due gli identikit che emergono.

Il primo individua il possibile compratore in una banca italiana di media forza, una popolare per esempio, che ripeta l'esperienza dell'Antoniana Veneta per Interbanca. Il secondo profilo è invece quello di una banca estera che sbarchi in Italia con il suo [redacted] business e utilizzi l'attività corporate e di investment banking di Efibanca. La decisione del consiglio di amministrazione della Bnl arriva comunque a sancire ufficialmente un'intenzione che [redacted] tempo i vertici dell'istituto avevano in animo [redacted] tradurre in pratica. Non è un caso, infatti, che nel prospetto informativo relativo all'offerta pubblica di vendita di Bnl dello scorso settembre la decisione era di fatto [redacted] anticipata. **[Radiocor]**

TELEFONIA

Lobascio conferma l'interesse per la pay-tv: «Trattiamo»

Wind abolisce il primo scatto e propone i listini Iva inclusa

MILANO. Telefonare col cellulare utilizzando Wind costerà da 5 a 19 lire al secondo [redacted] mentre [redacted] tariffa per il telefono fisso varia [redacted] 2,5 [redacted] 28 lire, [redacted] entrambi i casi Iva inclusa. Lo ha annunciato [redacted] Milano, in occasione della presentazione della campagna pubblicitaria per lanciare i telefoni gestiti dalla società che fa capo all'Enel, Paolo Lobascio dirittore di sviluppo e mercato della società. Lobascio ha elencato una [redacted] rie di novità per gli utenti Wind, dalla bolletta unica sia per il fisso che per il mobile, sia [redacted] quelli [redacted] loro prevedono [redacted] gli sconti rispetto agli altri due gestori.

Con la nuova tariffazione [redacted] secondo, raffrontata a quella degli altri gestori che è ancora a scatto, 5 secondi di chiamata dovrebbero costare [redacted] lire se [redacted] sceglie il modulo Wind [redacted] ore, contro le 260 nette degli altri, la chiamata di 3 minuti verrebbe a costare dal [redacted] al 15% in [redacted] e complessivamente il risparmio viene stimato intorno al 30%. Secondo Wind, inoltre, visti gli accordi [redacted] i grandi gestori di Francia e Germania, sulle chiamate internazionali verso questi paesi si avrebbe rispettivamente un -40 e un -30%. Inoltre da fisso a mobile viene stimato un -60% e da mobile a fisso -55%. Tutti gli abbonati avranno inoltre degli sconti, definiti maggiori rispetto agli altri gestori, quando parleranno a lungo perchè, ha spiegato Lobascio, oltre [redacted] non avere il costo del canone, Wind partirà da soglie più basse e non caricherà [redacted] scatto di inizio comunicazione.

Oltre alle anticipazioni sulle tariffe, Wind conferma l'interesse per la pay-tv. «Ci sono [redacted] "pour parler"», ha affermato Lobascio, riferendosi alle trattative in corso da tempo con Tele+. «Come noto, stiamo parlando con i francesi», ha aggiunto. Tuttavia, «quando si deve fare una scelta [redacted] guardano sempre anche le alternative». **[r. e. s.]**

LAVORO

Il presidente all'Antitrust

«La gestione Inail [illegible] delle assicurazioni»

ROMA. Non è piaciuta al presidente uscente dell'Inail Pietro Magno la segnalazione dell'Antitrust sugli infortuni sul lavoro, contraria [redacted] mantenimento del monopolio dell'istituto. L'Autorità per la concorrenza, nelle osservazioni trasmesse al Parlamento e al governo, ha sostenuto che la normativa in vigore per l'esercizio dell'attività di assicurazione contro gli infortuni sul lavoro «non implica necessariamente il ricorso a un regime di monopolio». Magno ribatte che l'osservazione è sbagliata nella forma perchè l'Antitrust è intervenuta «senza sentire l'Inail in contraddittorio», né informandolo preventivamente, e nella sostanza perchè così facendo si sono causati «ingiustificabili errori contenuti nel testo [redacted] dall'Autorità».

Tra l'altro, sostiene Magno, [redacted] falso» che l'Inail non copra i lavoratori non assicurati, giacchè «il principio dell'automaticità delle prestazioni comporta l'assicurazione anche del lavoro sommerso». Le affermazioni riportate dalla stampa, aggiunge il presidente uscente, contraddicono quanto il professor Tesauro affermava in materia, quando era Procuratore generale presso la Corte di giustizia. La questione inoltre, conclude Magno - investe l'intero sistema previdenziale e non solo la tutela contro gli infortuni sul lavoro [redacted] le malattie professionali «che [redacted] materia troppo delicata per [redacted] lasciata alla speculazione privata», e su questo argomento e [redacted] distribuzione uno studio comparato che «dimostra cifre alla mano che l'assicurazione pubblica costa in media quattro volte meno della privata». **[r. e. s.]**

AMMINISTRAZIONE PROVINCIALE DI MATERA

Via Ridola, 60 C P 75100 Matera - Tel. 0835.3061 - fax 0835.312871

rag. Antonio Cifarelli

Azienda Grafica

ricerca:

RESPONSABILE DI COMMERCIA

Invìare curriculum vitae a
Musumeci Spa
Direzione del Personale
Loc. Amerique, 99 - 1[redacted] Quart (AO)

La Stampa - Abbonamento '99

Copie a sett.	Copie in 1 anno	Prezzo (L. 1.000 a copia)
7	359	L. 359.000
6	308	L. 308.000
5	257	L. 257.000

Tariffe abbonamento edicola e postale

LA STAMPA
LA BUONA ABITUDINE DEL RISPARMIO QUOTIDIANO
Per informazioni tel: 011-56.381

QUESTO CD-ROM NON VI COSTERÀ NEMMENO UN EURO.

"L'euro e le Imprese. Tutte le opportunità per la sfida europea." Un cd-rom in regalo con la prima uscita.

Arriva l'euro, e [redacted] sei inserti del Sole 24 ORE dedicati alle ripercussioni dell'euro sulle Piccole e Medie Imprese, in termini di vincoli (ambito normativo, fiscale [redacted] amministrativo) e, soprattutto, di opportunità (strategie commerciali e di mercato).

Con la prima uscita, in regalo un cd-rom che contiene, [redacted] l'altro, la raccolta [redacted] centinaia di impatti dell'euro sulle imprese, classificati in base ai settori di appartenenza e alle funzioni aziendali. Le schede personalizzate possono essere stampate [redacted] diventare così un indispensabile strumento di lavoro e coordinamento fra le varie funzioni aziendali. Inserti e cd-rom costituiranno la base migliore su cui costruire [redacted] opportunità di business in [redacted] scenario che cambia radicalmente. Il tutto realizzato dal Sole 24 [redacted] con il contributo di Compaq Computer. In altre parole, l'arrivo dell'euro non vi costerà un euro, anzi, [redacted] contrario, si rivelerà per la vostra azienda un'occasione di crescita [redacted] precedenti.

"L'euro [redacted] le Imprese. Tutte le opportunità per la sfida europea."
In regalo con Il Sole 24 ORE, lunedì 15 febbraio.

In collaborazione con: COMPAQ Better answers. 02 57 59 03 30
www.compaq.it

Il Sole 24 ORE

www.ilsole24ore.it

I NEGOZI CHE MERITATE

Spazio omnitel

Per sapere qual è lo Spazio Omnitel più vicino a [redacted]
il sito Internet www.omnitel.it o chiama[redacted]

Amore per

la tua Casa

assomobili

La cucina al centimetro

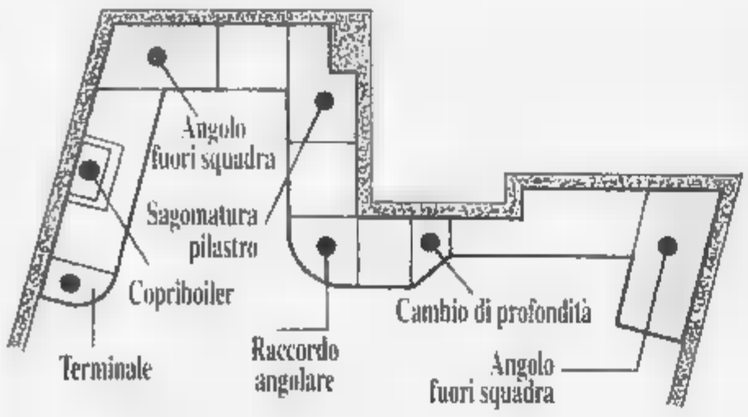

Soluzioni per tutti i casi particolari

Possibilità di qualsiasi riduzione

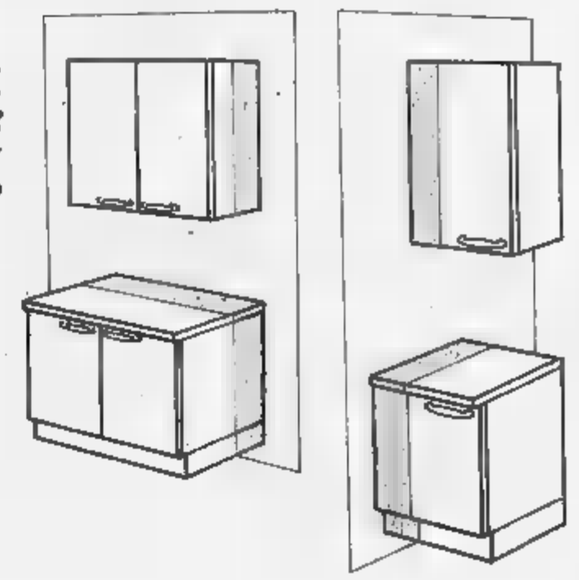

assomobili

Concessionario

SCAVOLINI GRATTAROLA

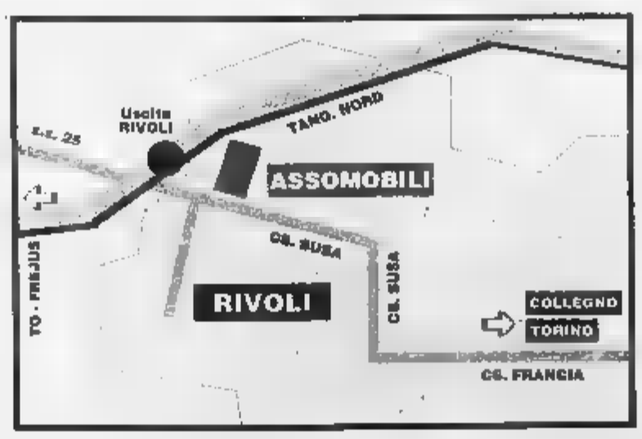

Rivoli,
Corso Susa 240
Tel. 011.958.6334
011.956.1088
Fax 011.958.9465

Orario continuato 9 - 19.30

Scegliere bene... conviene.

CAMBI VALUTE

VALUTA	LIRA		EURO	
VALUTE EURO				
Marco tedesco	990,00		1,9558	
Franco belga	47,99		40,3399	
Franco lussemb.	47,99		40,3399	
Peseta spagnola	11,63		166,3860	
Franco francese	295,29		6,5596	
Lira irlandese	[redacted]		0,7875	
Fiorino olandese	878,65		2,2037	
Scellino austriaco	140,71		13,7603	
Escudo portogh.	9,65		200,4820	
Marco finlandese	325,66		5,9457	
ALTRE VALUTE	ultimo	preced.	[redacted]	preced.
[redacted]	1722,05	1711,70	1,1244	1,1312
Yen giapponese	15,02	14,97	128,9200	129,3500
Dracma	6,02	6,01	321,8000	322,1000

VALUTA	LIRA		EURO	
Corona danese	260,44	260,64	7,4347	7,4347
Corona svedese	216,62	217,09	8,9305	8,9180
Corona norvegese	224,86	224,81	8,6075	8,6435
Franco svizzero	1210,77	1212,75	1,5992	1,5965
Sterlina	2780,29	2776,01	0,6917	0,6875
Dollaro austral.	1109,04	1111,07	1,7456	1,7427
[redacted]	1155,84	1149,72	1,6752	1,6850
VALUTE MINORI	ultimo	preced.	ultimo	preced.
Corona Ceca	51,14	51,84	37,8600	37,9400
Dollaro N. Zelanda	942,22	945,40	2,0550	2,0451
Fiorino Ungherese	7,77	7,76	249,3260	249,6480
Lira Cipriota	3334,96	3333,34	0,5806	0,5808
Rand Sudafricano	282,42	282,89	6,8560	6,8494
Tallero Sloveno	10,17	10,14	190,4363	190,1967
Zloty Polacco	457,79	455,38	4,2292	4,2520

EURIBOR

Periodo	Denaro %	Lettera %
1 sett	3,135	3,146
1 mese	3,135	3,146
2 mesi	3,119	3,129
3 mesi	3,100	3,106
4 mesi	3,082	3,086
5 mesi	3,066	3,069
6 mesi	3,049	3,051
7 mesi	3,041	3,044
8 mesi	3,036	3,040
9 mesi	3,034	3,037
10 mesi	3,034	3,036
11 mesi	3,039	3,041
12 mesi	3,039	3,041

QUOTAZIONI BOT

Scadenza	Giorni	Prezzo	Rend. %
15/03/99	27	99,880	2,709
15/04/99	58	99,471	3,347
15/05/99	87	99,300	2,924
15/06/99	119	99,030	3,004
15/07/99	149	98,680	3,277
16/08/99	181	98,525	3,049
15/09/99	211	98,270	3,045
15/10/99	241	98,040	3,028
15/11/99	272	97,730	3,117
15/12/99	302	97,550	3,025
14/01/00	332	97,311	3,028
15/02/00	364	97,036	4,031

LE BORSE [redacted]

Amsterdam (Aex) 523.33 (+1.02); Bruxelles (Bel 20) 3389.26 (+1.08); Francoforte (Dax) 4888.74 (+1.02); Hong Kong (Hang Seng) 9425.42 (+3.05); Londra (Ftse 100) 5950.70 (+1.06); Madrid (Ibex 35) 9739.40 (+0.50); Parigi (Cac 40) 4060.36 (-0.29); Sydney (Allord) 2889.50 (+0.78); Tokyo (Nikkei) 13973.69 (-); Zurigo (Smi) 6963.10 (+0.93); New York (Dow Jones) 9274.89 (-0.95).

IL [redacted]

Ina Banca Marino 0.770; Kariba 0.019; Eurosviluppo spa 0.007; Standa risp 4.250; B.Pop.Ravenna 18.850. [redacted] Milano 0.410; Kariba 2005 0.008; Kariba 2008 0.008; Brioschi 0.041; Caer 19.900.

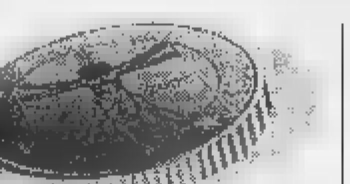

1 EURO = 1936,27 [redacted]

RISTRETTO MILANO

Titoli	Quot.	Euro	Var. %
Autost. Merid.	35240	18,2000	0,00
B. Pop. Cremona	115692	59,7500	+0,59
B. Pop. Emilia	117330	60,6000	+1,00
B. Pop. Luino-Varese	11269	5,8200	-1,38
B. Cr. Pop. Siracusa	30494	15,7500	0,00
B. Pop. Sondrio	26914	13,9000	0,00
Italiana Assicurazioni	15781	8,1500	+0,62
Napoletana Gas	8578	[redacted]	0,00
Frette	22073	11,4000	[redacted]
Ferrovie Nord Milano	2614	1,3500	+0,75
Ifis priv.	1452	0,7500	0,00
Hellas Holding Milano	225	0,1160	0,00
Borgosesia	77	0,0400	0,00
Borgosesia r.	85	0,0440	0,00
Base H priv.	150	0,0775	0,00
Bonaparte	60	0,0310	0,00
B. Pop. Adriatico	17029	8,8000	-0,56

FIB 30

Scadenza	Apert.	Chius.	Min.	Max.
Mar. 99	33980	33783	33500	34300
Giu. 99	33950	33621	33450	34200
Sep. 99	34025	34095	34025	34095

INDICI BORSA

Valori di Milano	12-02-99	%
Mib	983	+1,97
Mibtel	23205	+0,84
Mib 30	33852	+1,34
Midex	25354	-0,48
Mir (Ristretto)	1056	+0,38
D.J.Eurostoxx 50	3406	+0,90

TASSI DI MERCATO

	[redacted]
Libor USD 1m	4,94
Prime rate ITA	5,87
Prime rate USA	7,75
Tasso di sconto ITA	3,00
Tasso di sconto USA	4,50
Tasso di sconto GIA	0,50
Fed funds	4,62

ORO: CHIUSURE

(Prezzi venditori in $ per oncia) Un'oncia troy = gr 31,1035

MERCATI	12-02-99	11-02-99	EURO
Hong Kong	287,50	286,70	255,8919
Zurigo	288,30	287,60	256,9370
Londra	[redacted]	287,90	257,4706
Milano (L./gr.)	16168,00	16001,00	[redacted]
New York	289,50	287,70	257,4706

RENDIMENTI ESTERI

Titoli pubblici	[redacted]
USA 10 anni	4,99
USA 30 anni	5,36
GER 10 anni	[redacted]
FRA 30 anni	4,73
GIA 10 anni	2,08
[redacted] 10 anni	nr,00

MONETE AUREE

	Lire	Euro
Sterlina (v.c.)	122000-126001	63,0080-65,0740
Sterlina (n.c.)	128001-139001	66,0740-71,7880
Sterlina (post 74)	124001-135001	64,0410-69,7220
Marengo italiano	112000-116999	57,8430-60,4250
Marengo svizzero	93999-110000	48,0300-56,8100
Marengo francese	92000-107999	47,5146-55,7770
Marengo belga	91001-107999	46,9980-55,7770
Marengo austriaco	91001-107000	46,9980-55,2610
20 [redacted]	127000-131999	65,5900-68,1720
10 Dollari liberty	512999-604999	264,9420-312,4560
10 Dollari Indiano	[redacted]	284,0510-335,6970
20 Dollari liberty	763001-820001	394,0570-423,4950
20 Dollari St.Gaudens	[redacted]	[redacted]
4 Ducati Austria	260000-320000	134,2790-165,2660
100 Corone Austria	482000-510000	248,9320-263,3930
100 Pesos Cile	290001-339999	149,7730-175,5960
Krugerrand	495000-540001	255,6450-278,8820
[redacted]	[redacted]	308,8410-330,5320

[redacted]DA. **Mercato azionario.** Il prezzo ufficiale è espresso in lire e in euro. Rappresenta il prezzo medio dell'intera quantità di titoli trattata nella seduta. Il prezzo di riferimento, espresso in euro, è costituito dal prezzo medio dell'ultimo 10% di titoli trattati. I minimi ed i massimi dell'anno sono in euro. **Euro 50.** Selezione dei 50 titoli più significativi quotati in Europa. Prezzo in euro con variazione percentuale sul precedente.

Opzioni. *Call* è il prezzo di chi acquista; *put* quello di chi vende. Sono indicati: il mese di scadenza dell'opzione; la base del prezzo del titolo (in euro); il prezzo, cioè il premio da pagare (in euro); il volume dei pezzi negoziati; l'interesse aperto, riferimento per i future. Euribor è il tasso interbancario comune delle piazze finanziarie dell'area euro: lettera [redacted] prezzo di chi vende; denaro quello di chi acquista.

IL PUNTO SUI MERCATI

La Borsa non tiene

PRIMA sugli scudi e poi, se non proprio nella polvere, quasi. Così, ieri, aspettando Wall Street e poi copiando Wall Street, le Borse di mezzo mondo sono partite tutte in rialzo sulla scia del poderoso rimbalzo (di giovedì notte) della Borsa newyorkese per poi chiudere tutte in retromarcia quando Wall Street, anziché bissare il boom del giorno prima, ha dato segnali di arretramento. Colpa del Giappone, dicono gli analisti, che con il taglio (dallo 0,25% allo 0,15%) del proprio tasso overnigth, spiegato come «primo passo nell'allentare la politica monetaria», anziché rassicurare i mercati con la prima misura positiva dopo lo scoppio della crisi, ha messo tutti in allarme: ma allora, hanno subito sottolineato gli analisti, se la Banca del Giappone è costretta a abbassare il costo del denaro significa che la situazione è peggiore di quello che si vuol far credere. Fatto sta che la manovra giapponese ha innervosito Wall Street. Questione di [redacted]uti, attorno all'una del pomeriggio, e tutte le Borse, Piazza Affari compresa, che viaggiavano a una media del +2,19% (Francoforte) e +2,01% (Milano) hanno cominciato a flettere. [redacted] primo indice Dow Jones è in ribasso (-24 punti) ma [redacted] pochi minuti risale a +10, un'altra ora e Wall Street perde lo 0,91%. Il contraccolpo sulle Borse europee è inevitabile, l'ultima ora e mezza di contrattazioni è il tentativo (solo in parte riuscito) di resistenza. E Piazza Affari contiene a un +0,84% quella che, fino a metà giornata, sembrava una cavalcata trionfale. Alla fine, in ribasso la Fiat (-4,2%), in rialzo la Pirelli (+3,14%) spinta dall'accordo con Cooper, bene Banca Intesa (+2,56%), Comit (+2,85%), Rolo (+3,16%), Unicredit (+1,99%). Giù le Telecom (-0,43%), su le Tim (+4,28%). [a.z.]

OBBLIGAZIONI DEL 12-02-99

TITOLI	Prezzo
Enel 85/00 Ind. I	112,90
Enel 85/00 Ind. II	182,30
Enel 86/01 Ind. I	187,10
Enel 88/98 Ind. II	180,85
Enel 91/03 Ind. II	108,57
Enel 92/00 Ind. I	105,75
Enel 93/01 Ind. I	Sosp.
Enel 92/02 8,6% I	110,60
Eni 93/00 Ind.	105,55
I.M.I. 96/03 r.c.	94,35
I.M.I. 96/06 cum. I	118,86
CCCP 8% 75/05	106,30
Autostrade 93/00 Ind. I	100,90
Ente FF.SS. 85/00 Ind. II	112,80
Ente FF.SS. 88/99 I V	100,62
Ente FF.SS. 90/00 Ind. I	102,45
Ente FF.SS. 94/02	100,10
Ente FF.SS. 9,90% 94/04	122,81
Ente FF.SS. 94/04 Ind. I	102,55
Ente FF.SS. 96-01	Sosp.
Ente FF.SS. 96-06 TV.	99,68
Iri 85/00 Ind. I	112,89
S.Paolo c.f. 5%	115,00
S.Paolo c.f. 6%	104,00
S. Paolo c.f. 8% Conv	104,80
S. Paolo o.p. 4% Ex 5%	Sosp.
S. Paolo o.p. 6%	Sosp.
Casse Cracov 96/04 TV	100,60
Mediobanca 94/04 Ind. I	98,95
Mediobanca 96/01 ...	116,35
Mediobanca 96/06 z.c.	72,01
Mediobanca DM 96/06 z.c.	71,00
Mediobanca 96/11 z.c.	35,85
Medcb GDP 97/00 z.c.	93,55
Medcb US$ 97/02 z.c.	84,25
Mediobanca MIB30 94/00	113,90
Medcb Telecom 97/01	148,80
Olivetti 94/01 TV.	100,25
Parmalat 94/00 TV.	100,80
TITOLI DI STATO	
B.O.T. 15/2/99	Sosp.
B.O.T. 15/3/99	99,80
B.O.T. 15/4/99	99,47
B.O.T. 14/5/99	99,30
B.O.T. 15/6/99	99,03
B.O.T. 15/7/99	98,46
B.O.T. 16/8/99	[redacted]
B.O.T. 15/9/99	98,27
B.O.T. 15/10/99	98,04
B.O.T. 15/11/99	97,73
C.C.T. 1/3/99	99,78
C.C.T. 1/4/99	99,95
C.C.T. 1/5/99	100,07
C.C.T. 1/6/99	[redacted]
C.C.T. 1/8/99	100,15
C.C.T. 1/11/99	100,57
C.C.T. 1/1/00	100,66
C.C.T. 1/2/00	100,80
C.C.T. 1/3/00	100,89
C.C.T. 1/5/00	101,08
C.C.T. 1/6/00	101,31
C.C.T. 1/8/00	101,45
C.C.T. 1/10/00	100,90
C.C.T. 1/3/01	101,03
C.C.T. 1/4/01	101,08
C.C.T. 1/08/94-01	101,14
C.C.T. 1/10/01	101,19
C.C.T. 1/12/94-01	101,01
C.C.T. 1/2/02	100,96
C.C.T. 1/4/95-02	101,07
C.C.T. 1/6/95-02	101,21
C.C.T. [redacted]	101,17
C.C.T. 1/10/95-02	101,28
C.C.T. 1/11/95-02	101,38
C.C.T. 1/12/95-02	101,43
C.C.T. 1/2/96-03	101,35
C.C.T. 1/4/96-03	101,47
C.C.T. 1/5/96-03	101,56
C.C.T. 1/7/96-03	101,38
C.C.T. 1/9/96-03	102,55
C.C.T. 1/1/96-03	101,53
C.C.T. 1/11/96-03	100,57
C.C.T. 1/1/97-04	100,40

TITOLI	Prezzo
C.C.T. 1/1/95-00	100,09
C.C.T. 1/3/97-04	100,47
C.C.T. 1/5/97-04	[redacted]
C.C.T. 1/8/95-01	101,29
C.C.T. 1/8/97-04	100,49
C.C.T. 1/5/98-05	100,45
C.C.T. 1/10/98-05	100,56
Ctz 14/3/97-15/3/99	99,77
Ctz 15/5/97-14/5/99	99,37
Ctz 15/7/97-15/7/99	98,77
Ctz 16/9/97-15/9/99	99,76
Ctz 30/9/97-30/9/99	98,15
Ctz 15/12/97-15/6/99	99,01
Ctz 15/12/97-15/12/99	97,53
Ctz 15/3/98-14/3/00	96,82
Ctz 15/4/98-15/10/99	98,64
Ctz 29/5/98-31/5/00	95,70
Ctz 31/7/98-31/1/00	97,18
Ctz 31/7/98-31/7/00	95,68
Ctz 29/1/99-31/7/00	95,70
Ctz 15/10/98-18/10/00	95,11
Ctz 30/10/98-28/4/00	96,49
Ctz 15/1/99-15/1/01	94,31
Btp 1/1/07 12%	123,00
Btp 1/3/01 12,5%	117,90
Btp 1/6/01 12%	118,00
Btp 1/9/01 12%	120,90
Btp 1/5/02 12%	126,15
Btp 18/5/99 12%	101,74
Btp 1/3/02 12,00%	126,47
Btp 1/01/03 12%	130,89
Btp 1/3/03 11,50%	130,32
Btp 1/6/03 11,00%	129,86
Btp 1/8/03 10,00%	126,50
Btp 1/10/03 9,00%	123,66
Btp 1/11/23 9%	160,69
Btp 1/01/04 8,50%	122,39
[redacted] 1/4/99 8,50%	100,54
Btp 1/4/04 8,50%	123,11
Btp 1/05/99 8,50%	101,05
Btp 1/08/04 8,50%	124,16
Btp 22/12/23 8,50%	148,50
Btp 1/12/99 9,5%	104,43
Btp 1/1/95-05 9,50%	[redacted]
Btp 15/7/95-00 10,5%	110,05
Btp 1/9/95-05 10,5%	139,14
Btp 1/4/95-00 10,5%	107,80
Btp 1/4/95-05 10,5%	137,14
Btp 1/11/95-00 10,5%	112,20
Btp 1/2/96-06 9,5%	134,77
Btp 1/2/96-01 9,5%	112,07
Btp 1/5/96-01 9,50%	113,51
Btp 15/4/96-99 9,50%	104,00
Btp 01/07/96-06 8,75%	131,45
Btp 01/07/96-99 8,25%	101,86
Btp 01/10/96-01 8,25%	111,82
Btp 15/09/96-01 7,75%	111,30
Btp 1/10/96-99 7,5%	102,67
Btp 1/11/96-06 7,75%	125,54
Btp 1/1/97-02 6,25%	108,44
Btp 1/1/97-00 6%	102,59
Btp 1/11/96-26 7,25%	[redacted]
Btp 1/2/97-07 6,75%	119,38
Btp 15/2/97-00 6%	102,99
Btp 15/3/97-02 6,25%	[illegible]
Btp 15/5/97-00 6%	103,57
Btp 15/5/97-02 6,25%	108,39
Btp 1/7/97-07 6,75%	119,86
Btp 15/9/97-00 5,5%	103,76
Btp 15/9/97-02 5,75%	108,26
Btp 1/11/97-07 6%	114,75
Btp 1/11/97-27 6,50%	125,00
Btp 15/1/98-01 5%	103,57
Btp 15/2/98-03 5%	106,33
Btp 15/4/98-01 4,5%	[redacted]
Btp 1/5/98-08 5%	107,56
Btp 1/5/98-03 4,75%	105,54
Btp 1-9-1998-01 4%	102,17
Btp 1/10/98-03 4%	102,61
Btp 15/7/98-03 4,5%	104,73
Btp 1/11/98-01 3,5%	101,04
Btp 1/11/98-29 5,25%	100,36
Btp 2/11/98-09 4,5%	101,89

CONVERTIBILI

	Lire	Euro
B.ca Intesa TV 98/03 ord.	245,00	0,1265
B.ca Intesa TV 98/03 risp.	198,81	0,1027
B.ca Pop Bergamo TV 95/00	182,59	0,0943
B.ca Pop Brescia 6%	539,67	0,2787
Cred.Fond. 94/01 6,5%	112,80	0,0583
Mil Cirio 95/00 10%	121,08	0,0625
Mediob.Alleanza 4% 93/99	183,38	0,0947
Mediob.Italmob. 6% 93/99	172,22	0,0889
Mediob.Sai 6%	125,65	0,0649
Mediob Unicem 4,50% CV	145,70	0,0752
Mediob Unicem 5,50% CV	126,87	0,0654
Olivetti TV 98/02	613,42	0,3168
Reno De Medici 95/01 6,25%	116,92	0,0604

IL MERCATO AZIONARIO DEL 12-02-99

Elaborazione dati su fonte ADB SpA

AZIONI	Prezzo ufficiale	Prezzo uff. euro	Differ. %	Prezzo rif. euro	Quot. dal	Minimi 1999	Massimi 1999	Quantità trattate
A Acque De Ferrari	7706	3,9800	-2,69	3,9580	140	3,9700	4,1500	[redacted]
Ac. De Ferrari r.n.c.	3640	1,8800	-1,05	1,8800	150	1,8600	2,0990	[redacted]
Acq. Nicolay	[redacted]	2,0110	-1,42	2,0200	110	1,9750	2,3750	14000
Acque Marcia	484	0,2503	[redacted]	[redacted]	49	0,2425	0,2679	0
Aedes	15238	7,8700	-0,04	7,8700	226	6,3830	7,9430	3000
Aedes r.n.c.	7883	4,0710	+1,57	4,0500	230	3,1470	4,2180	5500
Aem	4000	2,0660	-1,20	2,0210	rr	1,9380	2,3770	8537500
Aeroporti di Roma	14104	[redacted]	+1,55	7,2270	[redacted]	7,0160	7,6150	[redacted]
Alitalia	6248	3,2270	+2,15	3,2240	84	3,0680	[redacted]	[redacted]
Alleanza	19432	10,0360	+3,86	9,9710	200	9,3410	12,9330	2652750
Alleanza r.n.c.	12928	6,6770	+1,58	6,6280	225	6,1630	7,1180	258000
Allean. Subalpina	18795	9,7070	+2,97	9,7760	860	9,4270	10,7450	15500
A.M.G.A.	1958	1,0110	+1,80	0,9791	45	0,9721	[redacted]	[redacted]
Ansaldo Trasporti	2966	1,5320	+2,20	1,5100	152	1,4460	1,6540	[redacted]
Arquati	2099	1,0840	+3,93	1,0840	rr	1,0210	1,2910	35000
Assitalia	9660	4,9890	+1,48	4,9210	200	4,5940	5,7740	28000
Auschem	6506	3,3601	0,00	3,3601	50	3,3601	3,3601	0
Autogrill Spa	15510	8,0100	+1,80	[redacted]	rr	6,7750	8,3850	315500
Autostrada TO-MI	8998	4,6470	-0,28	4,6540	660	4,4110	4,8180	113000
Autostrade ord	14148	[redacted]	-1,85	7,2810	rr	5,8900	7,4420	[redacted]
B Bastogi	125	0,0643	+1,42	0,0640	rr	0,0505	0,0732	650000
B. Agr. Mantovana	26709	13,7940	+0,52	[redacted]	450	13,5180	14,7740	18250
B. Agr. Mantov. w. 01	2198	1,1350	+1,16	1,1280	rr	1,0880	1,3670	147000
B. Carige	15010	7,7520	+0,75	7,8060	500	7,5430	8,4050	58500
B. Legnano	10811	5,5990	+3,07	5,6900	350	4,9640	5,6910	264000
B. Roma	2486	1,2840	+2,15	1,2590	25	1,2360	1,5040	18320000
B. Fideuram	10487	5,4160	+3,52	5,3300	110	5,0960	6,6670	1694000
Bim	7389	3,8160	-2,65	3,8100	150	3,4490	3,9560	42000
Bim w. 1998-2000	1580	0,8162	+2,63	0,8200	rr	0,5362	0,8254	16000
B. Intesa	8915	4,6040	+5,11	4,5600	55	4,1090	5,3590	7360000
B. Intesa w. 98/02	1808	0,9339	+7,21	0,9225	rr	0,8060	1,1580	3597000
B. Intesa r.n.c.	4531	2,3400	+4,51	2,2930	75	2,1490	2,7770	2529000
B. Int. w. 98/02 r.n.c.	1016	0,5248	+4,00	0,5254	rr	0,4849	0,5956	1356000
B. Lombarda	25009	12,9160	+4,82	12,7270	400	11,5000	13,5610	632000
B. Lombarda w. 97-99	7229	3,7330	+5,41	3,6800	rr	3,0980	3,8960	301000
[redacted]	5329	[redacted]	+3,73	[redacted]	rr	2,4590	2,8510	7598000
Bnl r.c.v.	4107	2,1210	+1,43	2,0940	100	2,0870	2,3800	[redacted]
B. Pop. Berg. Cr. Var.	43992	22,7200	+3,93	22,5200	1100	19,4310	23,1600	438250
B. P. Bergamo w. 03	2304	1,1900	+5,59	1,1740	rr	0,9911	1,2480	878000
B. P. Bergamo w. 04	1702	0,8791	+0,84	0,8794	rr	0,8205	0,9307	360000
B. Pop. Brescia	53209	27,4800	+1,78	26,8300	450	21,5400	28,9100	659750
B. P. Comm. e Ind.	40507	20,9200	-1,88	20,3300	rr	16,0500	23,4800	[redacted]
B.P. Co. Ind. 1.10.98	39016	20,1500	-0,15	20,0990	rr	15,1000	22,0200	4800
B. Pop. Cremona	15978	8,2510	+0,79	8,2030	rr	8,1560	8,7650	48000
B. P. Cremona 1.1.99	15492	8,0010	+0,81	8,0000	rr	8,0000	8,4370	12000
B. P. Etruria e Lazio	27830	14,3730	+0,73	14,2210	rr	14,0090	15,1000	8400
B. Pop. Intra	24978	12,9000	+0,52	12,9029	rr	10,9960	13,0810	43500
B. Pop. Lodi	20220	10,4430	+1,36	10,2560	rr	9,1060	10,7100	284000
B. Pop. Milano	14462	7,4690	-0,86	7,2700	315	6,8270	8,1490	1427000
B. Pop. Novara	15781	8,1500	+2,72	7,9290	rr	6,5490	8,2290	1483000
B. Pop. Spoleto	17450	9,0120	+0,32	9,0260	450	8,2200	9,0120	8500
B. Pop. Verona	170566	88,0900	+1,53	87,5100	rr	72,9800	89,4400	142950
B. Desio e Brianza	6663	3,4410	+3,33	3,4992	100	3,1060	3,5400	117000
B. D. e Br. r.n.c. 1.1.98	3479	1,7970	-0,44	[redacted]	[redacted]	1,7970	2,0010	18000
Bna	2569	1,3270	+0,38	1,3140	65	1,3220	1,4560	265000
Bna priv	1617	0,8350	+1,97	0,8400	30	0,6134	0,9032	40000
Bna r.n.c.	1424	0,7355	-0,10	0,7350	30	0,7244	0,8081	185000
B. Toscana	7646	3,9500	+1,65	3,8810	[redacted]	3,6550	4,2380	23000
B. Chiavari	5685	2,9360	+1,31	2,9160	180	2,8800	3,2190	27800
B. Napoli	2227	1,1500	+0,88	1,1280	rr	1,1170	1,2750	2507500
B. Napoli r.n.c.	2165	1,1180	-0,09	1,1150	240	1,0950	1,1910	[redacted]
B. Sardegna r.n.c.	28419	14,6770	+2,58	14,5080	500	13,2810	15,0400	20500
Bassetti	10466	5,4050	+2,82	5,4280	350	4,9820	6,2010	1800
Bayer	60839	31,4200	-0,63	30,9400	15	31,1600	37,3509	34625
Bayerische Vita	9182	4,7420	+0,96	4,7560	rr	4,6050	5,6300	145000
Beghelli	3904	2,0160	+2,44	2,0200	rr	1,9460	2,2190	197000
Benetton	2881	1,4880	+2,82	1,4880	525	1,4050	1,8980	2235000
Boda	36	0,0186	0,00	0,0186	rr	0,0186	0,0186	0
Borra	12006	6,2000	0,00	6,2000	[redacted]	6,1975	6,5000	0
Bonifiche Ferraresi	15490	8,0000	+0,84	8,0000	300	7,8000	8,7000	1000
Brembo SpA	23092	11,9250	+4,83	11,7910	150	9,3020	11,9250	318500
Brioschi	464	0,2397	-2,52	0,2410	rr	0,2397	0,3014	380000
Bulgari	6748	3,4840	+1,13	3,4810	rr	2,8580	3,9340	[redacted]
[redacted]	8969	4,6840	+0,89	4,6400	72	4,5440	5,9580	482000
C Caffaro	2305	1,1910	-0,17	1,1890	100	1,1280	1,2910	340000
Caffaro r.c.v.	2304	1,1900	0,00	1,1900	120	1,1700	1,2700	0
Calcemento	2080	1,0330	+1,47	1,0310	180	0,9897	1,2080	176000
Calp	5391	2,7840	-0,61	2,7700	250	2,7840	3,2380	30000
Caltagirone	1794	0,9255	+1,30	0,9000	45	0,8604	0,9658	50000
Caltagirone r.n.c.	1704	0,8800	0,00	0,8800	65	0,8000	0,9250	0
Cam Finanziaria	3409	1,7600	-1,18	1,7600	70	1,7500	1,9500	2000
Cantoni	8150	4,2130	+1,74	4,1430	250	4,0740	5,0300	33500
Cem	4877	2,5190	+0,84	2,3870	250	2,1600	2,5190	60000
Cart. Burgo	10516	5,4310	+1,80	5,4350	400	4,8180	5,7340	533000
Cart. Burgo priv.	14416	7,4450	-6,94	7,6000	823	7,4450	8,3900	2000
Cart. Burgo r.n.c.	13157	6,7950	0,00	7,1900	723	6,3782	7,2800	0
Castelgarden	5805	2,9980	+0,77	2,9830	100	2,7210	3,1150	165000
Cementir	5855	3,0240	-0,59	3,0600	155	2,8380	3,0800	8000
Centenari	1783	0,9211	+2,39	0,9200	30	0,8534	0,9871	260000
Cem. Augusta	3195	1,6500	0,00	1,6540	120	1,5840	1,7500	5000
Cem. Barletta	6312	3,2600	0,00	3,2600	280	3,2000	4,0000	0
Cem. Barletta r.n.c.	5267	2,7200	-4,66	2,7200	308	2,7200	3,3580	1000
Cementeria Zinelli	246	0,1268	-1,09	0,1300	3	0,1268	0,1578	125000
Ceramiche Ricchetti	1892	0,9772	+0,40	0,9682	50	0,9030	1,0240	117500
Ceram. Ricchetti w.	335	0,1732	-3,78	0,1800	rr	0,1710	0,2169	70000
Ciga Hotels	1331	0,6873	+5,04	0,6739	50	0,6137	0,7091	3250000
Ciga Hotels r.n.c.	1691	0,8735	+3,80	0,8800	125	0,7449	0,8735	55000
Cir	1925	0,9941	+1,26	0,9844	50	0,8797	1,1030	1310000
Cir r.n.c.	[redacted]	0,9686	+1,85	[redacted]	90	0,8469	0,9869	590000
Cir r.n.c. 8/97	1814	0,9367	+4,11	0,9141	rr	0,7910	0,9367	340000
Cir r.n.c. 8/98	1629	0,8411	+3,84	0,8350	rr	0,7668	0,8411	30000
Cose	1037	0,5358	-0,30	0,5350	25	0,5198	0,6061	335000
Cire w.	446	0,2309	-1,16	0,2292	rr	0,2164	0,2578	250000
Class Editori	15635	8,0750	+6,69	8,1290	rr	2,1340	8,0750	1981000
Cofide	1083	0,5595	+3,02	0,5447	40	0,4965	0,7135	[redacted]
Cofide r.n.c.	1024	0,5291	+1,89	0,5232	70	0,4859	0,6621	380000
Comau	4320	2,2310	-0,84	2,2000	280	2,2210	2,7740	119000
Comit	10971	5,6660	+4,10	[redacted]	165	5,2590	5,6660	15698000
Comit r.n.c.	8835	4,5630	+0,95	[redacted]	195	4,4510	4,9700	14000
Compart	1087	0,5612	+1,34	0,5574	45	0,5422	0,7352	10710000
Compart r.n.c.	1056	0,5452	+1,24	0,5229	100	0,5363	0,6874	315000
Cond. Acque P. Torino	7067	3,6500	0,00	3,6500	90	3,5000	4,4470	0
Cr. Bergamasco	33931	17,5240	+0,41	17,5000	750	15,4030	17,5240	13750
Credem	5727	2,9580	+0,41	2,9420	85	2,4960	2,9680	497000
Credem 1.1.99	5375	2,7760	-2,01	2,7900	rr	[redacted]	2,9710	7000
Cremonini	4690	2,4220	+1,59	2,3910	rr	2,1250	2,8770	[redacted]
Cr. Fondiario	4320	2,2310	+0,36	2,2350	100	1,9990	2,3900	[redacted]
Cr. Valtellinese	17579	9,0790	+1,26	9,0390	630	8,6590	10,9050	[redacted]
Crespi	3297	1,7030	+0,12	1,7050	130	1,6210	1,8830	46000
CSP	9135	4,7180	+2,01	4,6780	306	4,4390	5,5010	22500
Cucirini Cantoni	1510	0,7800	0,00	0,7800	100	0,7700	0,8600	0
D Dalmine	441	0,2278	+0,31	0,2259	4	0,2252	0,2732	1070000
Danieli	9679	4,9990	+3,43	4,9510	200	4,7910	6,3340	[redacted]
Danieli r.n.c.	5348	2,7620	+0,18	2,7060	240	2,7270	3,4920	[redacted]
[redacted]	1308	0,6757	+2,60	0,6611	rr	0,6241	1,1380	[redacted]
[redacted] w. 03	1281	0,6617	+1,81	0,6600	rr	0,5795	0,7378	75000
Desona	11341	5,8570	+0,90	5,8900	330	5,8050	6,6020	6500
E Edison	17227	8,8970	+3,08	8,7200	220	8,6000	11,6920	[redacted]
Ed. L'Espresso	20426	10,5500	-0,74	[redacted]	230	7,8850	[redacted]	113500
Emak	3913	2,0210	-2,60	[redacted]	[redacted]	[redacted]	[redacted]	[redacted]
Eni	10398	5,3700	+0,39	5,2220	280	5,0970	5,9030	20748500
Erg	[redacted]	[redacted]	+1,50	3,1810	60	2,6709	3,2970	435000
Ericsson	[redacted]	[redacted]	+2,31	35,9700	400	34,1600	39,2209	36400
Eridania Beghin-Say	244183	126,1100	-2,77	125,4000	33	126,1100	158,4400	[redacted]
Esaote	4000	2,0660	+1,06	2,0800	[redacted]	1,9270	2,2740	22000
F Falck	[redacted]	7,2090	[redacted]	7,2400	179	[redacted]	7,3450	17000
Falck risp.	13844	7,1500	+2,14	7,2000	225	6,9000	7,5000	[redacted]
Fiar	5906	3,0500	0,00	3,0500	360	[redacted]	3,2000	0
Fiat	5532	2,8570	+2,95	2,8050	[redacted]	2,6340	3,3800	[redacted]
Fiat priv	2833	1,4630	+2,74	1,4470	[redacted]	1,3920	1,8640	[redacted]
Fiat r.n.c.	3032	1,5650	+1,36	1,5620	150	1,5120	1,9130	1820000
Finarte Aste	2360	1,2190	+0,25	1,2300	50	1,0370	1,2420	80000
Fincasa 44	436	0,2250	-3,42	0,2300	50	0,2074	0,2590	20000
Finmeccanica	2140	1,1050	+5,04	1,1050	140	0,8580	1,1650	37210000
Finmec. 98-00 w.	140	0,0721	+2,27	0,0710	rr	0,0675	[redacted]	[redacted]
Finmeccanica r.n.c.	1611	[redacted]	+2,26	0,8292	[redacted]	0,7102	0,8318	1010000
Fin. Part	1091	0,5637	-2,07	0,5760	[redacted]	0,5372	[redacted]	[redacted]
Fin. Part w.	132	0,0682	+1,79	0,0698	rr	0,0645	0,0857	280000
Fin. Part priv.	618	0,3190	+0,06	0,3178	50	0,3188	0,3761	130000
Fin. Part r.n.c.	760	0,3925	[redacted]	0,3850	150	[redacted]	0,4168	[redacted]
G Gabetti	2513	1,2980	+2,12	1,2820	30	1,2110	1,4470	45000
Garboli Rep.	2149	1,1100	0,00	1,1100	200	1,0650	1,1800	0
Gefran	4357	3,2830	+0,43	[redacted]	rr	[redacted]	3,5660	12000
Gemina	[redacted]	0,5626	+1,20	0,5700	20	0,5479	0,6454	250000
Gemina r.n.c.	1389	0,7173	[redacted]	0,7200	[redacted]	0,6725	0,7572	0
Generali	68389	35,3200	+2,50	35,1400	385	33,6600	40,4700	2532500
Generali w. 01	79077	40,8400	+1,44	41,0000	rr	39,5000	46,4800	19400
[redacted]	32030	16,5420	+1,29	16,4770	250	15,5960	18,0760	11000
[redacted]	5553	2,8680	+2,17	2,8800	200	2,7320	3,1920	39000
Gim	[redacted]	[redacted]	+4,69	0,8131	160	0,7442	0,9219	290000
Gim w. 1997	148	0,0764	-4,50	0,0775	rr	0,0719	0,1517	150000
Gim r.n.c.	2488	1,2850	-0,31	1,3000	115	1,2430	1,3230	10000
H HDP	1129	0,5829	+1,23	0,5811	25	0,5628	0,6525	6885000
HDP r.n.c.	[redacted]	0,4900	-0,02	0,4850	15	[redacted]	[redacted]	[redacted]
I I Grandi Viaggi	1977	1,0210	+0,49	0,9931	[redacted]	0,8647	[redacted]	[redacted]
Mira Presse	3969	2,0500	-0,49	[redacted]	600	2,0200	[redacted]	[redacted]
Ifil priv.	24753	12,7840	+3,84	12,4750	530	12,0080	17,1080	278500
[redacted]	[redacted]	3,0410	+2,84	2,9770	140	2,8840	3,9160	699000
Ifil r.n.c.	3894	2,0410	+0,40	1,9780	150	1,9810	[redacted]	1724000
Ifil w. 99	[redacted]	0,8065	+4,50	0,7921	rr	0,7219	1,1520	94000
Ifil r.n.c. w. 99	1452	0,7498	+3,86	0,7000	rr	0,7125	1,0840	[redacted]
Ima SpA	12532	6,4720	+2,28	6,4950	220	5,7850	6,8470	21000
Immob. Metanopoli	1853	0,9572	+1,56	0,9555	[redacted]	0,9330	[redacted]	[redacted]
Impregilo	1410	0,7281	+2,96	0,7261	185	0,6321	0,7746	1285000
Impregilo r.n.c.	1416	0,7315	+0,27	0,7440	[redacted]	0,6845	0,7997	[redacted]
Impregilo w. 99	208	0,1078	+1,60	0,1023	rr	0,0745	0,1747	1780000
Impregilo w. 01	811	0,4190	+1,82	0,4150	rr	0,3821	0,4536	265000
Ina	[redacted]	2,0790	+0,38	2,0480	70	1,9440	2,3300	31788000
Intek	1064	0,5497	-7,54	0,5695	40	0,5497	0,6440	135050
Intek r.n.c.	910	0,4702	+1,23	0,4700	50	[redacted]	0,5263	20000
Interpump	7745	4,0000	+1,57	3,9700	60	3,7240	4,3510	71000
IPI	2953	1,5250	+1,87	1,5220	85	1,4300	1,6670	27500
Irce	7735	3,9950	+0,25	3,9760	[redacted]	[redacted]	4,7160	[redacted]
Italcementi	17847	9,2170	[redacted]	[redacted]	[redacted]	8,0430	9,7520	345500
Italcementi r.n.c.	8080	4,1730	-1,79	4,1590	700	3,9550	4,5400	441500
Italdesign	18716	9,6670	-5,50	9,7500	400	9,7230	11,0000	750
Italgas	9352	[redacted]	+2,03	4,7920	130	[redacted]	5,0760	[redacted]
Italmobiliare	46761	24,1500	+0,21	23,6800	1000	21,4100	27,2900	[redacted]
Italmobiliare r.n.c.	31788	16,4170	+1,82	16,3250	1150	15,3870	[redacted]	44400
[redacted]	4221	2,1800	+0,60	2,1740	50	2,1320	2,4620	145000
J Jolly Hotel	9267	4,7860	+1,45	4,8030	150	4,5400	4,8880	38000
Jolly Hotel r.n.c.	10262	5,3000	0,00	5,3000	300	5,2730	5,3000	0
L La Doria	4982	2,5730	+3,96	2,5780	[redacted]	2,4130	2,8130	[redacted]
La Fondiaria Ass.	9011	4,6540	+0,74	[redacted]	135	4,4950	5,5130	[redacted]
La Fond. Ass. r.n.c.	6701	3,4610	+1,29	3,4340	175	3,3190	4,0880	[redacted]
La Gaiana	4357	2,2500	0,00	2,2500	120	2,2206	2,2500	0
Lazio S.S.	7021	3,6260	+2,78	3,5560	rr	2,9980	3,6260	[redacted]
Linificio	781	0,4033	[redacted]	0,4100	6	0,3304	0,4594	[redacted]
Linificio r.n.c.	[redacted]	0,4412	+2,54	0,4150	69	0,3978	0,4490	40000
Locat	1865	0,9630	+3,08	0,9600	40	0,8970	1,1460	87500
M Maffei	2598	1,3420	+1,44	1,3400	89	1,2840	1,4700	2500
Magneti Marelli	2637	1,3930	+5,29	1,3410	80	1,1670	1,5190	1742500
Magneti Marelli r.n.c.	2701	1,3950	+7,23	[redacted]	100	1,2390	1,4580	162500
Manuli Rubber	5218	2,6950	+2,08	[redacted]	95	2,5910	3,3480	53000
Marangoni	5669	2,9280	[redacted]	2,9200	300	[redacted]	3,1400	[redacted]
Marzotto	15277	7,8900	+1,05	7,8630	340	7,0840	9,5720	212750
Marzotto risp	19299	[redacted]	0,00	10,0000	260	9,7000	10,6860	0
Marzotto r.n.c.	10136	5,2350	-0,02	5,0980	400	5,0720	6,4700	11500
Mediaset	15870	8,1960	+1,09	8,0810	230	7,0710	9,1590	2959000
Mediobanca	19210	9,9210	+2,79	9,6490	[redacted]	9,2890	12,4500	1494250
Mediobanca w. 98-00	4910	[redacted]	+1,64	2,5000	rr	2,4110	3,1470	149000
Mediolanum	11376	5,8750	+2,07	5,7240	450	5,6350	7,5890	1519500
Merloni	8212	4,2410	+0,65	4,2080	108	4,1990	4,8840	58500
Merloni r.n.c.	3791	1,9580	+3,16	1,8570	[redacted]	1,8300	2,4630	53000
Milano Ass.	5667	2,9270	+0,41	2,8690	100	2,8670	3,5190	202000
Milano Ass. r.n.c.	3828	1,9770	+1,85	2,0070	130	1,9270	2,2940	45000
Mittel	[redacted]	1,4400	+1,91	[redacted]	[redacted]	1,2300	1,4400	55000
[redacted]	28651	14,7970	-1,41	14,6830	500	11,6070	15,0430	494750
Mondadori r.n.c.	22805	11,7780	+0,67	11,8000	520	8,9500	11,8060	4500
Monrif	1370	0,7074	+1,70	0,7098	50	0,6399	0,8011	135000
Montedison spa	1713	0,8846	+1,50	0,8678	80	0,8514	1,1940	24096000
Montedison spa rsp	2198	1,1350	+3,37	1,1350	60	1,0680	1,2340	16000
Montedison spa r.n.c.	1428	0,7376	+0,68	0,7314	60	0,7204	0,8727	1045000
Montefibre	1053	0,5436	+0,98	0,5376	40	0,5383	0,7341	505000
Montefibre r.n.c.	1252	0,6466	+7,77	0,6500	60	0,6000	0,7448	30800
N Navig. Mont. e	2827	1,4600	-0,68	1,4600	50	1,3800	1,6030	10000
Necchi	[redacted]	0,4033	+10,19	0,4058	100	0,3604	0,4337	[redacted]
Necchi r.n.c.	1898	0,9800	-2,19	0,9800	140	0,9800	1,0019	15000
O Olcese	1611	0,8320	+4,00	0,8500	[redacted]	0,6208	0,8853	150000
Olivetti	6184	3,1940	+0,73	3,1800	270	2,8800	3,4420	28245000
Olivetti w. 98/02	5191	2,6810	+0,87	2,6600	rr	2,3620	2,9130	4442500
[redacted]	6082	3,1410	+2,75	[redacted]	270	2,8580	3,6770	75000
Olivetti r.n.c.	5586	2,8850	+1,94	[redacted]	125	2,4950	3,1250	420000
P Pagnossin SpA	[redacted]	3,8020	+0,46	3,8100	150	3,8780	4,7680	23000
Parmalat Fin.	[redacted]	1,3530	+1,12	1,3260	rr	1,2980	1,6660	4657500
[redacted]	1610	0,8315	+1,11	0,8312	rr	0,7857	1,1220	235000
Parmalat w. 03	2014	1,0400	+3,07	1,0500	rr	0,9545	1,2020	22500
Pettor	716	0,3700	-0,05	0,3700	5	0,3193	0,4160	30000
[redacted]	19467	10,0540	+0,67	10,1000	rr	8,4280	11,0050	6000
Perer r.n.c.	9784	5,0530	+0,98	5,0600	rr	3,8300	5,2780	5500
[redacted]	36460	18,8300	+0,59	18,7650	300	16,6850	20,2400	77250
Pininfarina rsp	34853	[redacted]	0,00	19,2000	340	17,2000	19,1600	0
[redacted]	[redacted]	2,6890	+5,91	2,6530	[redacted]	[redacted]	2,9460	16827000
Pirelli spa r.n.c.	[redacted]	1,9080	+5,41	1,8970	145	1,7770	2,1780	196000
Pirelli & C	2881	1,4880	+3,48	1,4600	100	1,4040	1,7640	1032500
Pirelli & C r.n.c.	2750	1,4390	+1,79	1,4730	120	1,3430	1,6540	127500
Poligrafici Ed.	3303	1,7060	+4,72	1,6970	70	1,6370	2,2460	398000
Premafin	1599	0,8260	+4,64	0,8226	200	0,8245	0,8700	1675000
Premuda	1705	0,8812	-0,31	0,8671	85	0,8735	1,0670	35000
Premuda r.n.c.	4100	2,1175	0,00	2,1175	120	2,1175	2,1175	0
R Ras	19341	9,9890	+2,74	9,8970	340	9,4210	12,9680	1154500
Ras r.n.c.	14139	7,3020	+1,56	7,0750	400	6,9620	8,5660	189250
Ratti	3441	1,7770	-2,68	1,7870	100	1,7440	1,9930	27000
Recordati	17378	8,9750	0,17	[redacted]	[redacted]	[redacted]	9,5220	4000
Recordati r.n.c.	[redacted]	4,6900	0,00	4,5500	[redacted]	4,4790	5,0651	2500
Reno De Medici	4010	2,0710	+1,07	2,0600	[redacted]	2,0330	2,6690	[redacted]
Reno De Medici r.c.v.	4996	2,5800	0,00	[redacted]	120	2,1200	3,2537	[redacted]
[redacted]	[redacted]	2,1000	+1,50	2,1000	120	1,9620	2,5640	[redacted]
Richard Ginori 1735	1809	[redacted]	-0,09	0,9310	rr	0,9768	1,0340	30000
Rinascente	16147	8,3390	-2,32	8,2910	200	8,2650	9,3360	774000
Rinascente priv	8662	4,4840	-0,62	4,4800	[redacted]	[redacted]	4,8610	53000
Rinascente r.n.c.	9138	4,7200	+0,55	4,6050	200	4,5030	5,3490	90500
Rinascente ord. w.	3114	1,6080	-4,34	1,5820	rr	1,5560	2,0750	358000
Rinascente risp. w	1611	0,8318	+0,59	0,8207	[redacted]	0,7803	1,0730	[redacted]
Risanamento	35201	18,1800	-0,72	[redacted]	470	16,3360	19,2710	12250
Risanamento r.n.c.	17564	9,0710	+0,17	9,2110	530	8,2000	9,8090	4250
Riva Finanziaria	6128	3,1650	+2,53	3,1610	55	[redacted]	3,3890	[redacted]
Roland Europe	4564	2,3570	[redacted]	2,3300	301	2,3350	2,5550	7000
Rolo Banca 1473	44399	22,9300	+3,24	22,4600	575	20,7100	24,4200	2016600
Rotondi Evolution	4508	2,3270	+0,78	2,3100	350	2,2200	2,5950	6000
S Sabaf	14075	7,2690	-0,76	7,2700	rr	7,1040	8,1040	9000
Sadi	3989	2,0600	+0,83	2,0520	rr	2,0380	2,2870	18000
Saes Getters SpA	15849	8,1850	+1,67	[redacted]	330	7,9850	9,0330	4500
Saes Getters prv	15200	[redacted]	0,60	[redacted]	[redacted]	7,8440	8,3015	0
Saes Getters r.n.c.	[redacted]	4,3380	+0,79	4,2990	[redacted]	4,2840	[redacted]	11250
Saffa	7443	3,8440	-0,13	3,7750	500	[redacted]	4,6560	93000
Saffa r.n.c.	11037	[redacted]	0,00	[redacted]	[redacted]	5,1200	6,1000	0
Sai	19775	10,2130	-1,30	[redacted]	[redacted]	8,8550	10,8240	151000
Sai r.n.c.	9079	4,6890	+0,97	4,5930	[redacted]	4,5570	5,7030	229250
Saiag	9978	5,1530	+0,23	5,1590	210	5,1410	6,1640	[redacted]
Saiag r.n.c.	6111	3,1560	-0,72	3,1800	230	3,0660	3,4960	19000
Saipem	6475	3,3440	+1,42	3,3120	150	2,9460	3,6470	794000
Saipem r.n.c.	6448	3,3300	-0,88	3,3900	180	3,3000	3,6950	5000
San Paolo-Imi	29058	15,0070	+1,92	14,9310	110	14,1580	16,1130	5273000
Savino Del Bene	2365	1,2120	+0,96	1,2300	115	1,1830	1,3550	14000
Schiapparelli	394	0,2036	0,05	0,2050	30	0,2025	0,2322	300000
Seat-P. Gialle ord	2291	1,1830	+1,81	1,1870	rr	0,9701	1,1830	68770000
Seat-P. Gialle r.n.c.	1668	0,8612	+2,73	0,8700	[illegible]	0,6768	0,8794	18545000
Simint	14902	7,6960	-0,36	7,5960	150	5,7670	7,7240	478500
Sirti	9894	5,1100	+0,55	5,1220	520	4,8170	5,3050	351000
Smi	956	0,4936	+4,53	[redacted]	[redacted]	0,4714	0,5782	2150000
Smi r.n.c.	1098	0,5670	+4,32	0,5502	210	0,5435	0,6205	55000
Smi w. 99	262	0,1352	+9,03	0,1362	rr	0,1240	0,1719	950000
Smurfit Sisa	1203	0,6213	-7,20	0,6300	20	0,6213	0,7725	8000
Snia Bpd	2641	1,3640	-0,66	1,3060	60	1,3100	1,4030	1070000
Snia Bpd r.c.v.	2788	1,4400	+7,78	1,4400	80	[redacted]	1,4580	5000
Snia Bpd r.n.c.	1886	0,9742	+0,36	0,9803	90	0,8844	0,9805	325000
Sogefi	4283	2,2120	+1,70	2,1990	170	2,0850	2,3090	14500
Sol	4421	2,2830	+4,20	2,2840	rr	2,1670	2,5550	36000
Sopaf	1118	0,5773	+1,05	0,5742	120	0,5344	0,6487	66000
Sopaf r.n.c.	1034	0,5342	+4,72	0,5350	140	0,4836	0,5647	40000
Sondel	6024	3,1110	+1,01	3,0250	100	3,0800	4,1250	382000
Sorin Biomedica	6914	3,5710	0,00	[redacted]	350	[redacted]	4,0180	206000
Stayer SpA	1393	0,7196	+0,56	0,7300	50	0,7000	0,8146	75000
Stefanel	2798	1,4450	-1,77	[redacted]	[redacted]	1,4450	2,0070	207500
Stefanel r.c.v.	3785	1,9550	0,00	[redacted]	rr	1,9080	2,3300	0
Stefanel w	620	0,3200	[redacted]	[redacted]	rr	0,3072	0,5032	7500
St Microelectronics	170489	88,0500	+5,44	85,9300	rr	69,4300	93,5700	57150
T Targetti Sankey	5731	2,9600	+1,05	[redacted]	[redacted]	2,7430	3,0380	21000
[redacted]	[redacted]	2,9000	0,00	2,9000	200	2,8400	3,0430	0
Telecom It	15579	[redacted]	+2,79	8,3440	190	7,5700	8,7850	35681500
Telecom It. r.n.c.	10926	5,6430	-0,62	5,5190	210	5,5640	6,1660	11435000
Telecom Italia Mobile	[redacted]	5,4780	+2,43	5,5030	85	[redacted]	[redacted]	[redacted]
Telecom It. M. r.n.c.	[redacted]	3,4640	+4,68	3,4680	80	3,2450	4,3510	[redacted]
Terme Acqui	1425	0,7360	-1,57	0,7310	55	0,7360	0,9185	10000
Terme Acqui r.n.c.	1239	0,6400	0,00	[redacted]	22	0,6400	0,7616	[redacted]
Toro	22245	11,4880	+1,48	11,2900	440	11,3210	14,5170	248500
Toro w	14046	7,2540	+0,93	7,3000	rr	6,9690	8,6450	24750
Toro priv	[redacted]	[redacted]	+0,21	6,6750	440	[redacted]	7,8230	107500
Toro r.n.c.	13209	6,8220	+2,02	6,6270	460	6,5340	7,8370	105000
Tremo	[redacted]	2,1100	+0,29	2,1030	50	1,9040	2,5580	[redacted]
U Unicem	17802	9,1940	+2,55	9,2410	200	7,7150	9,4960	[redacted]
Unicem r.n.c.	[redacted]	[redacted]	+1,79	4,4470	240	3,8430	4,4420	62900
UniCredito	8676	4,4810	+2,00	4,4670	80	4,1280	5,7570	[redacted]
UniCredito r.n.c.	6618	3,4180	-0,38	3,4400	95	3,2200	4,0920	[redacted]
Unim-Un. Immobiliare	970	0,5008	+1,23	0,4951	rr	0,4118	[redacted]	16485000
Unipol	6103	3,1520	-1,50	3,1500	140	2,9850	3,7210	186000
Unipol ord. w. 96-99	892	0,4609	-0,56	0,4800	rr	0,4340	0,6021	84000
Unipol priv	4329	2,2360	-1,02	2,1640	150	[redacted]	2,3340	[redacted]
Unipol priv w. 96-99	905	0,4676	-0,57	0,4624	rr	0,4088	0,5618	75000
V Vianini Industria	1500	0,7749	0,00	0,8040	15	0,7500	0,8150	0
Vianini Lavori	3569	1,8350	+0,26	1,8800	95	1,7780	2,0360	4000
Vittoria Ass.	7557	3,9030	+0,85	[redacted]	170	3,7280	[redacted]	12000
Volkswagen	127039	[redacted]	+4,77	65,2800	9	62,6200	77,3000	10800
Z Zignago	18383	9,4940	+2,92	9,5000	580	[redacted]	[redacted]	[redacted]
Zucchi	[redacted]	6,9000	[illegible]	6,9000	150	6,7900	7,5000	500
Zucchi r.n.c.	7873	4,0660	+1,75	4,0900	[redacted]	4,0120	4,6400	11000
Zucchini	11271	5,8210	+2,86	5,8450	350	5,0070	5,8210	174000

* Minimi e massimi non rettificati rispetto ad operazioni sul [redacted] ed a stacco dividendi.

EURO 50

AZIONI	12-02-99	11-02-99	Var. %	AZIONI	12-02-99	11-02-99	Var. %	AZIONI	12-02-99	11-02-99	Var. %
Royal D. Petrol.	39,4500	38,5500	+2,33	DaimlerChrysler Ag	84,0500	83,7000	+0,42	Portugal Telecom	44,9000	44,9800	-0,20
Aegon NV	89,6500	88,6000	+1,19	Deutsche T. Ag	38,4000	36,3000	+5,79	France Telecom	80,0000	80,0000	0,00
Ing Group NV	49,0500	50,0000	-1,90	Allianz Ag	291,0000	287,5000	+1,22	L'Oreal	580,0000	575,5000	+0,78
Unilever NV	65,0000	65,0000	0,00	Mannesmann Ag	[redacted]	111,6000	+3,05	Axa-Uap	74,3000	76,0000	-2,24
ABN Amro H. NV	18,4000	18,2500	+0,82	Siemens Ag	61,4000	60,4500	+1,58	Vivendi	241,0000	238,9000	+0,88
Philips Electr.	63,0000	63,0500	-0,08	Deutsche Bank Ag	47,1500	47,3000	-0,32	Elf Aquitaine	91,3000	94,8500	-3,74
Koninklijke KPN NV	43,5500	42,0000	+3,69	Bayer Ag	30,9000	31,2200	-1,02	Carrefour Superm.	592,5000	589,0000	+0,59
Koninklijke A. NV	35,1500	33,4000	+5,24	Veba Ag	49,9000	49,7000	+0,40	Alcatel	95,0000	96,2000	-1,25
Akzo Nobel	35,5000	35,7000	-0,54	Rwe Ag	37,5000	39,1000	-4,09	Rhone-Poulenc	42,1900	42,9500	-1,77
Elsevier	13,2500	13,1500	+0,76	Metro Ag	80,2000	81,8000	-2,27	LVMH Moet H.	206,0000	204,1000	+0,93
Fortis AG	33,8100	33,0000	+2,45	Lufthansa Ag	18,9500	18,6500	+1,61	Societe Generale	137,2100	136,9000	+0,22
Electrabel SA	357,4000	352,8000	+1,30	Telefon. de Espana	40,5500	[redacted]	+1,50	Air Liquide	135,6000	128,5000	+5,53
Petrofina SA	404,2000	410,5000	-1,53	B. Bilbao Vizcaya	12,8700	12,8200	+0,39	Paribas	84,0000	85,0000	-1,18
Nokia	120,4800	116,8800	+3,08	Endesa	23,2200	23,2500	-0,13	Saint Gobain	128,8000	134,3000	-4,10
				Repsol Sa	48,2900	48,4700	-0,37	Schneider	54,8000	54,8000	0,00

in Borsa adesso [redacted] **sé paga** [redacted]
solo il tre per mille netto di commissioni*
a chi opera in Borsa via Internet col suo PC
* 2‰ oltre i 5 miliardi di intermediato
directa www.directa.it [redacted] 011.530101

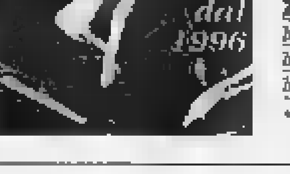

San Valentino si è fatto in quattro.

Per quattro domeniche dal 14 febbraio al 7 marzo.

FAI DA TE

-100

LIRE AL LITRO

Nelle isole "Fai da Te" delle stazioni di servizio Agip ■ Ip,
risparmierete 100 lire al litro
rispetto al prezzo dei carburanti con servizio.
Riservato agli automobilisti.

Agip

Ip

Eni GROUP AgipPetroli

FONDI D'INVESTIMENTO

	11-02 Lire	10-02 Lire	11-02 Euro	10-02 Euro
A.D. Azioni It.	[illegible]	10247	5,3050	5,2920
A.D. [illegible]	10353	[illegible]	5,3470	[illegible]
Adriatic Am. Fund	[illegible]	34624	[illegible]	17,8330
Adriatic B. Fund	25084	25077	12,9550	12,9510
Adriatic Eur. Fund	32130	31749	16,5940	16,3970
Adriatic F.E. Fund	10047	9954	[illegible]	5,1410
Adriatic G. Fund	[illegible]	28403	[illegible]	[illegible]
Adriatic M. Fund	[illegible]	22017	[illegible]	[illegible]
Adriatic Sp. Fund	10142	10140	5,2380	5,2370
[illegible]	[illegible]	[illegible]	13,3599	[illegible]
Alberto Primo	[illegible]	[illegible]	[illegible]	6,2210
[illegible]	11054	11054	[illegible]	5,7090
Alpi Azionario	[illegible]	15987	8,4130	8,2620
Alpi Obbligaz.	10977	10955	5,6690	[illegible]
Alto Azionario	[illegible]	24953	[illegible]	12,8870
[illegible]	23425	23185	[illegible]	11,9740
[illegible]	10921	10919	[illegible]	5,6390
Alto Obbligaz.	12895	12911	[illegible]	6,6680
America 2000	27549	27032	14,2280	13,9610
Amerigo Vespucci	13949	[illegible]	7,2040	[illegible]
Apulia Azionario	20582	[illegible]	10,6360	10,4000
[illegible]	14946	[illegible]	[illegible]	[illegible]
Apulia Obbligaz.	11486	11485	5,9320	5,9320
Arca Azioni Am.	38515	38667	20,4080	19,9700
Arca Az. Europa	21072	20805	10,8830	10,7450
Arca Azioni F.E.	[illegible]	[illegible]	4,9520	[illegible]
Arca Azioni It.	36727	35945	18,9680	18,5640
Arca BB	53424	52796	27,5910	[illegible]
Arca Bond	[illegible]	[illegible]	9,6280	[illegible]
[illegible]	12923	12901	6,6740	6,6630
Arca II Paesi Em.	[illegible]	[illegible]	[illegible]	[illegible]
Arca BT Ib T	13368	[illegible]	6,9040	6,9030
Arca MM	21195	21194	[illegible]	10,9460
Arca Obbligaz. Eur	12206	12195	6,3040	6,2980
Arca RR	14081	14081	7,2720	7,2720
Arca TE	25543	25282	13,1920	13,0570
Arca Vantaggio	26901	[illegible]	13,8930	13,6450
Arcobaleno	22728	22730	11,7380	11,7390
Armonia	22037	21858	11,3810	11,2940
Aureo Europa	10102	10140	5,2170	5,2370
Aureo Monet.	10264	10262	5,3010	5,3000
Aureo Obbligaz.	10328	10328	5,3340	5,3340
Aureo	44784	44290	23,1290	22,8740
Aureo Bond	13916	13924	7,1880	7,1910
Aureo Euro Eq.	23117	22828	11,9390	11,7900
Aureo Gestioni	16267	16265	8,4010	8,4000
Aureo Global	22064	21648	11,3950	11,1800
Aureo Monet.	10728	10739	5,5400	5,5460
Aureo Multiaz.	18009	17674	9,3010	9,1280
Aureo Previdenza	36257	35589	18,7770	18,3800
Aureo Rendita	29599	29487	15,2400	15,2240
Azimut	32792	31807	16,6310	16,4270
Azimut America	22172	21715	11,4250	11,2150
Azimut Bil. Int.	10806	10754	5,5810	5,5540
Azimut Borse Inter	21196	20824	10,9470	10,8050
Azimut Cr. Italia	30676	31912	16,0760	16,4810
Azimut Europa	21053	20686	10,8730	10,7470
Azimut Fixed Rate	14514	14526	7,4960	7,5020
Azimut Fl. Rate	11974	11970	6,1840	6,1820
Azimut Garanzia	19276	19272	9,9550	9,9530
Azimut Liquidità	10150	10149	5,2420	5,2410
Azimut Pacifico	10177	10121	5,2560	5,2270
Azimut Reddito	22455	22451	11,5970	11,5950
Azimut Rend. Int.	13502	13408	6,9730	6,9250
Azimut Solid.	11962	11962	6,1780	6,1780
Azimut Trend	24333	24074	12,5670	12,4330
Azimut Tr. Em.	[illegible]	[illegible]	4,0640	3,9810
Azimut Tr. Italia	21661	21148	11,1870	[illegible]
Azimut Tr. Tassi	12948	12948	6,6870	6,6870
Azimut Tr. Valute	[illegible]	13931	5,5280	[illegible]
Azionar. E. Reinvest.	25476	25142	13,1570	12,9850
[illegible]	19444	19086	10,0440	9,8570
Az. Mult. Reinvest.	28539	27983	14,7410	14,4520
Az. Pacif. Reinvest.	9086	9208	4,6950	4,7560
Azzurro	54121	52845	27,9510	27,2920
B [illegible]	16323	15942	8,4300	[illegible]
BN Azioni Intern.	24416	24054	12,6100	12,4230
[illegible]	21382	20931	11,0430	10,8100
BN BN Italia	16929	16737	8,7330	8,6440
BN Eurobbligazioni	11128	11128	5,7430	5,7470
BN Euromonetario	18530	18536	9,5740	9,5730
BN Liquidità	10712	10717	5,5350	5,5350
[illegible]	12867	12582	6,5060	[illegible]
BN Opportunità	13021	12894	6,7250	6,6590
[illegible]	24319	24172	[illegible]	12,4840
BN Redd. It.	11879	11827	6,1350	6,1080
BN Valute F. Chf	12496	12477	6,4537	6,4443
[illegible]	12712	12700	6,5650	6,5590
[illegible]	17864	[illegible]	9,1820	[illegible]
BPB Tiepolo	12805	12800	6,6240	6,6150
BPB Tiziano	28855	28868	14,7990	14,8010
Borsa Redd.	10657	10661	5,5040	5,5050
Capital Italia	127384	127047	[illegible]	65,6145
Capital It. Euro	127086	127566	65,9340	65,5040
Capitalcredit	26857	26493	13,7673	13,6780
Capitalgest	37683	37310	19,4670	19,2980
Capitalgest Am.	[illegible]	19336	10,2580	9,9860
Capitalgest B. $	11342	11215	5,8050	5,7920
Capitalgest B. Euro	15320	15321	7,9120	7,9140
Capitalgest Em. M.	11132	11109	5,7490	5,7530
Capitalgest Europa	12634	12477	6,5250	[illegible]
Capitalgest It.	31933	31753	16,4920	16,4140

	11-02 Lire	10-02 Lire	11-02 Euro	10-02 Euro
[illegible]	16025	16025	8,2760	8,2760
Capitalgest Pac.	6988	[illegible]	3,6090	3,5670
Capitalfit	[illegible]	[illegible]	[illegible]	17,7170
Cent. Carige Mon.	16948	16944	8,7530	8,7530
Cent. M. Gr.	14357	14357	7,4150	7,4150
Carifondo Ala	15707	15705	8,1120	8,1111
Carifondo Ariete	25541	[illegible]	13,1910	12,9930
[illegible]	22552	22290	11,6470	11,5160
Carifondo Az. Am.	[illegible]	14532	7,6630	7,5050
Carifondo Az. Asia	7360	7311	3,8010	3,7760
Carifondo Az. Europa	14108	[illegible]	7,2860	7,2800
Carifondo Az. Italia	[illegible]	17361	9,1540	8,9660
[illegible]	11494	11339	5,9360	[illegible]
Carifondo Bond Cons.	11486	11445	5,9320	5,9110
Carifondo B. Cb.	17326	17158	8,9480	8,8620
[illegible]	13879	13852	7,1680	7,1540
Carifondo Carige Az.	[illegible]	13734	[illegible]	[illegible]
Cent. Carige Obbl.	15482	15479	7,9960	7,9940
Carifondo Delta	45092	44364	23,2880	22,9120
Cent. D. Obbl. Lt.	12758	12712	6,5890	6,5650
Cent. D. Obbl. $	12757	12711	6,5880	[illegible]
Carifondo Em. M. Pr.	11087	11087	5,7260	5,7260
Carifondo Euro Obbl.	10605	[illegible]	5,4770	5,4750
Carif. Euro Pl.	22914	22912	11,8340	11,8330
[illegible]	11771	11538	6,0790	5,9590
[illegible]	9275	9179	4,7900	4,7360
Carifondo Libra	56309	55632	29,0810	28,7310
Carifondo M. Gr. Az.	12297	12117	6,3510	6,2580
Carifondo M. Gr. O.	10785	10781	5,5700	5,5680
Carifondo P. Em.	7491	7366	3,8690	3,7930
Cent. Str. Corr.	13380	13240	6,9100	6,8420
Carifondo Tesor. Ar.	12197	11937	6,2990	6,1650
Carifondo Tesoreria	11608	11606	5,9950	5,9950
[illegible]	[illegible]	34332	[illegible]	17,7310
[illegible]	32740	32006	16,9090	16,5300
[illegible]	32739	32006	16,9086	16,5456
Centrale Az. Imm. Int.	8806	[illegible]	4,5460	[illegible]
Centrale B. Am. $	22800	21950	[illegible]	[illegible]
[illegible]	11161	11161	5,7750	5,7750
[illegible]	15444	15442	7,9760	7,9750
Centrale Capit.	45308	[illegible]	23,4010	22,8630
[illegible]	13351	13349	6,8950	[illegible]
Centr. C. Dollaro ($)	29518	28465	15,2450	14,5650
Centrale Em. A. Est	[illegible]	9464	4,9400	4,8880
Centrale Em. Am.	11126	11032	5,7460	5,6820
Centr. Em. Asia $	9564	9464	4,9390	4,8880
Centrale Em. B.	10187	10148	5,2610	5,2410
Centrale Em. Europa	11101	11043	5,7330	5,7000
Centrale Em. Euro	46753	46250	24,1460	23,8860
Centrale G8 B. Ca.	20179	19947	10,4210	10,3020
Centrale Grupp.	8536	8291	4,3050	4,2820
Centr. Dupp. Iper	8326	8291	4,3050	4,2820
Centrale Global	33027	32603	17,0570	16,8380
Centrale Italia	27216	26635	14,0560	13,7560
Centrale L. B. Euro	12732	12723	6,5760	6,5710
Centrale Money	22316	22292	11,5250	11,5130
Centrale Reddito	[illegible]	31269	16,1480	16,1480
Centrale T. Fisso	12609	12615	6,5120	6,5150
Centr. Tasso Var.	10661	10657	5,5062	5,5040
Cisalpino Azion.	31573	30732	16,2030	15,8720
Cisalpino Bilanc.	34685	34258	17,8880	17,6880
Cisalpino Cash	13660	13660	7,0550	7,0550
Cisalpino Ced.	11132	11125	5,7490	5,7510
Cisalpino Indice	24089	23537	12,4410	12,1560
Cisalpino Redd.	21928	21921	11,3250	11,3210
Cliam Az. Italiane	16555	16214	8,5500	8,3740
Cliam C. Imprese	10729	10722	5,5410	5,5410
Cliam Finanza	10669	10516	5,5100	5,4310
Cliam Liquid.	12467	12467	6,4390	6,4390
Cliam Obbl. It.	12483	12486	6,4470	6,4500
Cliam Obbl. Est.	14450	14435	7,4630	7,4550
Cliam Oro	10704	10708	5,5280	5,5250
Cliam Pegaso	10588	10584	5,4670	5,4660
Cliam Regolo	12094	12063	6,2410	6,2300
Cliam Sestante	15895	15575	8,2090	8,0440
Cliam Sirio	16323	15957	[illegible]	8,2660
Columbus Int. B.	[illegible]	13080	6,7710	6,7550
Columbus Int. B. $	13089	13080	6,7797	6,7554
Comit Azioni	22215	21800	11,4730	11,2590
Comit Obbl. Est.	11385	11370	5,8800	5,8720
Comit Plus	[illegible]	21061	[illegible]	10,8770
Comit Reddito	11817	11817	6,1030	6,1030
Consultinvest Az.	[illegible]	14275	[illegible]	[illegible]
[illegible]	11583	11542	5,9810	5,9610
[illegible]	[illegible]	10467	5,4080	[illegible]
Cooperazione Obbl.	10601	10601	5,4750	5,4750
Cr Cento Val.	10494	10183	5,2650	5,2640
Cr Trieste Obbl.	12146	12135	6,2730	[illegible]
Credis Az. Italia	23411	22896	[illegible]	[illegible]
Credis Monet. Lire	11955	11953	6,1740	6,1730
Credis Obbl. Int.	12297	12288	6,3510	6,3470
Credis Obbl. It.	12590	12585	6,5020	6,4990
Credis Svil. Az. Int.	15726	15415	8,1220	7,9610
Cristoforo Colombo	26120	25721	13,4900	13,2840
Dedi Cash	10648	10647	5,4990	5,4970
Dedi Comp. Quota	12078	11922	6,2380	6,1570
Dedi Europ	10444	10467	5,3940	5,4060
Dedi Indust. Cont.	13201	12987	6,8180	6,7070
Dedi Multimedia	14787	14346	7,6370	7,4090
Dedi P.zza Aff.	14135	13833	7,3000	7,1440
Ducato Az. Giapp.	7807	7865	4,0590	4,0620
Ducato Az. P. Em.	5619	5580	2,9020	2,8810
Ducato Az. Am.	12216	12007	6,3090	6,2010
Ducato Az. Asia	6267	6244	3,2300	[illegible]

	11-02 Lire	10-02 Lire	11-02 Euro	10-02 Euro
Ducato Az. Europa	15095	14621	7,7960	7,7980
Ducato Az. Inter.	[illegible]	[illegible]	5,1490	5,1340
[illegible]	58216	[illegible]	[illegible]	[illegible]
Ducato Az. Italia	[illegible]	22699	11,9770	11,7230
[illegible]	13064	13064	6,7470	[illegible]
[illegible]	11560	11556	5,9650	[illegible]
[illegible]	11407	[illegible]	[illegible]	[illegible]
Ducato Obbl. P. Em.	10082	10011	5,2170	5,1700
[illegible]	[illegible]	13649	[illegible]	7,1510
[illegible]	35481	35900	18,5310	18,5410
Ducato Secolo	17320	[illegible]	[illegible]	8,7730
Elle Az. Italia	11693	11638	6,0390	5,9990
Elle Monet. It.	10407	10407	5,3750	5,3750
Elle Obbl. It.	10795	10795	5,5750	5,5750
Epta Az. Italia	23524	22949	12,1490	11,8520
Epta Europa	10500	10508	5,4230	5,4270
Epta High Y.	9205	9182	4,7540	4,7420
Epta LT	12589	12594	6,4970	6,5040
Epta Merc. Em.	[illegible]	8946	[illegible]	4,6200
Epta MT	11400	11405	5,8890	5,8900
Epta Selez. Am.	11907	11085	[illegible]	[illegible]
Epta Selez. Europa	9930	9891	5,1300	5,0820
Epta Selez. Pac.	10949	10806	5,6540	5,5810
Epta TV	10688	10686	5,5200	5,5190
Epta92	19165	19140	9,8960	9,8850
Eptabond	32295	32305	16,6790	16,6840
Eptacapital	25674	25568	13,2630	13,2050
Epta Internat.	28294	27780	14,5979	14,3340
Eptamoney	23436	21436	11,6720	11,0710
Euganeo	11372	11372	5,8730	5,8730
Euromonetario	12258	12082	6,3360	6,2400
Eurobbligazionario	11356	11327	5,8650	5,8500
Euromob. Am. Eq. Fund	37835	37084	19,5400	19,1520
Euromob. Capital	18593	18557	9,5850	9,5840
Euromob. Em. M. E.F.	7208	7083	3,7230	3,6630
Euromob. Eur. Eq. F.	30752	[illegible]	15,8820	15,6490
Euromob. Gr. Eq. Fund	[illegible]	18193	[illegible]	9,3960
Euromob. Gr. Eq. F.	15302	[illegible]	7,9030	7,7430
Euromob. H.T. Eq. Fund	28080	26855	14,5020	13,8850
Euromob. Liquid.	11545	11546	5,9633	5,9630
Euromob. N. Am. Bond	12818	12789	6,6200	6,6050
Euromob. N.E. Bond	11670	11674	6,0270	6,0290
Euromob. Tesor.	17188	17189	8,8770	8,8770
Euromob. Tiger F.E.	13172	12940	6,8030	6,6830
Euromob. Az. It.	31133	30495	16,0790	15,7500
Euromobiliare M. Cr.	20834	20439	10,9100	10,6500
Euromob. Capitali	40319	39620	20,8230	20,4720
Euromob. Int. Bond	14578	14567	7,5280	7,5230
Euromob. Reddito	21938	21944	11,3300	11,3330
Euromob. Rendi	13171	13169	6,8070	6,8010
Euromob. Risk Fund	46629	45638	24,0820	23,5700
Euromob. Yen Bond	17025	15665	[illegible]	8,7140
Euromoney	14007	14215	[illegible]	7,2380
Europa 2000	32806	32493	16,9424	16,7810
Europa Fund B Euro	84053	84053	43,4100	43,4100
Europa F. Obl. Euro	103929	103920	53,6700	53,6700
[illegible]	193412	191668	99,3724	98,9819
Europa F. Eq. Euro	86273	84170	44,5600	43,4700
F&F Emerg. M. It.	8853	8783	4,5720	4,5360
F&F Eurobond	11734	11730	6,0600	[illegible]
F&F Eurofund	14129	14129	7,2970	7,2970
F&F Euroreddito	19616	19929	10,2860	10,2800
F&F Eurotop	33492	33126	17,2970	17,1090
F&F Gestione Int.	29896	29411	15,4400	15,1870
F&F Gestione Italia	37502	36646	19,3690	18,9260
F&F Lagest Az. Int.	25450	25026	13,1440	12,9250
F&F Lagest Az. Italia	44802	43386	23,1900	22,6630
F&F Lagest M. Euro	12607	12607	6,5110	6,5110
F&F Lagest Obbl. Euro	28357	28364	14,6450	14,6490
F&F Lagest Obbl. Int.	18220	18201	9,4100	9,4000
F&F Lagest Port. 1	11433	10983	5,9050	5,6720
F&F Lagest Port. 2	10586	10487	5,4620	5,4160
F&F Lagest Port. 3	11120	10881	5,7430	5,6210
F&F Monete	10768	10788	5,5610	5,5610
F&F Potenziale E.	12697	12598	6,5550	6,4850
F&F Profess.	93441	92376	48,2590	47,7080
F&F Reddito Int.	12148	12148	6,2740	6,2700
F&F Re. Doll.	[illegible]	10508	[illegible]	5,4260
F&F Re. Dollari ($)	10521	10505	5,4376	5,4250
F&F Riserva Euro	12729	12729	6,5740	6,5740
F&F Select Am.	25284	24672	13,0600	12,7420
F&F Select Eur.	34646	34533	18,0480	17,8330
F&F Select Germ.	18852	18712	9,7360	9,6640
F&F Select It.	21380	20914	11,0462	10,8000
F&F Select N. M.	7141	7022	3,6880	3,6270
F&F Select Pac.	9176	9089	4,7390	4,6940
F&F Top 50	12146	11881	6,2730	6,1360
F. Mondial Rispar. C.M.	15424	15399	7,9660	7,9530
Ferdinando Magellano	7751	7683	4,0040	3,9680
Fideuram Az.	27649	26575	13,9550	13,7250
Fideuram Mon.	22611	22609	11,7810	11,7800
Fideuram Perfor.	17291	17111	8,9300	8,8370
Fideuram Security	15072	15079	7,7840	7,7830
Fondattivo	20366	20238	10,5180	10,4520
Fondersel	76791	75925	39,6590	39,2120
Fondersel Am.	24964	24380	12,8930	12,5910
Fondersel Cash	13813	13811	7,1340	7,1330
Fondersel Ind.	13323	13296	6,8810	6,8670
Fondersel Euro	11002	11008	5,6820	5,6850
Fondersel Eur.	25689	25332	13,2570	13,0830
[illegible]	[illegible]	20799	10,7540	10,7420
[illegible]	27937	27315	14,4230	14,1070
Fondersel Or.	[illegible]	9275	4,7900	[illegible]

	11-02 Lire	10-02 Lire	11-02 Euro	10-02 Euro
Fondersel P.M.I.	16865	16549	8,7120	8,5400
Fondersel Reddito	20880	20890	10,7890	10,7890
Fondersel Trend	16295	16257	8,4180	8,3960
Fondersel A. Pat.	14364	14340	7,4200	7,4060
[illegible]	[illegible]	22448	11,5720	11,4590
Fondiari B. Plus	8651	8647	[illegible]	4,4660
[illegible]	[illegible]	[illegible]	[illegible]	[illegible]
[illegible]	14896	14696	7,6800	[illegible]
[illegible]	[illegible]	[illegible]	[illegible]	[illegible]
[illegible]	21719	21719	11,2170	11,2170
Fondica Pr. Bond	17624	17612	9,1020	9,0960
Fondicri Sel. Am.	13808	13740	7,1310	7,1020
Fondicri Sel. Eur.	13279	13308	6,8580	6,8730
Fondicri Sel. Or.	7685	7610	3,9680	3,9300
Fondicri Selez. It.	36775	35898	18,9930	18,5400
Fondimpiego	27776	27731	14,3450	14,3220
Fondinvest Am. Lt.	9373	9179	4,8150	4,7400
Fondinvest Eur	31009	30641	16,0150	15,8250
Fondinvest Futura	40507	40373	20,9200	20,8500
Fondinvest Dyvest	10053	10041	5,1920	5,1850
Fondinvest Pac	9838	9751	5,0770	5,0380
Fondinvest P. Em.	10154	10007	5,2440	5,1680
Fondinvest P.zza Aff.	34368	33656	17,7500	17,3820
Fondinvest Servire	29879	29453	15,4800	15,2120
Fondinv. Sol. Lire	10870	10826	5,6140	5,5410
Fondinvest Sol. E.	11054	10974	5,7090	5,6420
Fondinv. W. Street	12049	11739	6,2230	6,0580
Fondinvest W	25268	24840	13,0500	12,8280
Fondit. Bond Lira	14989	14973	7,7410	7,7330
Fondit. Dvs. Mark	9215	9215	4,7590	4,7590
Fondit. Dollar	12282	12280	6,3430	6,3420
Fondit. Em. M. Asia	4517	4467	2,3330	2,3070
Fondit. Eq. Ger.	18749	18480	9,6830	9,5450
Fondit. Eq. Europe	19578	19386	10,1070	10,0130
Fondit. Eq. Italy	[illegible]	21615	11,2980	11,1630
Fondit. Eq. Jap.	6290	6161	3,2520	3,1820
[illegible]	23675	23113	12,2270	11,9370
Fondo Fi. Portfolio	11571	11567	5,9760	5,9740
Fondit. Global	205154	202843	105,9530	104,7590
Fondit. Lira	12166	12164	6,2830	[illegible]
Fondit. Yen	7948	7921	4,1050	4,0910
Fondo Genovese	14568	14491	7,5240	7,4840
Fondo MA	N.P.	5855	N.P.	3,0240
Fondo MA VE	N.P.	1663	N.P.	0,9795
Fondo Trading	16774	16861	8,6630	8,6530
Fondolibro	16863	16861	8,7090	8,7080
G4 Azion. Italia	10282	10100	5,3100	5,2160
G4 Bilanc. Italia	9806	9705	5,0600	5,0120
G4 Bl. Ch. Italia	10797	10728	5,5760	5,5410
G4 Obbl. Italia	10146	10144	5,2400	5,2390
G4 Small Caps	10391	10452	5,3650	5,3420
Galileo	28757	28165	14,8529	14,5460
Galileo Inter	24083	23727	12,4410	12,2800
Garden Cq.	10862	10862	5,6100	5,6100
Genercom. Am. B. Lit.	12251	12272	6,3400	6,3380
Genercom. Am. B. $	12291	12272	6,3481	6,3384
Genercomit	50905	50201	26,2900	25,9250
Genercomit Az. It.	21915	21444	11,3180	11,0750
Genercomit B. Tesor.	11438	11432	5,9050	5,9040
Genercomit Cap.	24506	24074	12,6630	12,5960
Genercomit Espans.	12923	12853	6,6740	[illegible]
Generc. Euro Euro	[illegible]	12061	6,2300	6,2290
Genercomit Europa	38658	38330	19,9650	19,7960
Genercomit Int.	34145	33536	17,6350	17,3200
Genercomit Monet.	20077	20073	10,3690	10,3670
Genercomit Nordamer.	[illegible]	47330	25,0070	24,4440
Genercomit Obbl. E.	11833	11819	6,1110	6,1040
Genercomit Pac.	9169	9081	4,7350	4,6900
Genercomit Rendita	12839	12822	6,6310	6,6220
Geode	25305	24900	13,0740	12,8600
Geode Paesi Em.	7761	7660	4,0080	3,9560
[illegible]	6226	6225	3,2220	3,2150
Gepoblend	13876	13854	7,2180	7,1550
Gepobond	13600	13595	7,0240	7,0210
Gepobond $	11242	11236	5,8062	5,8030
Gepobond Doll.	11242	11236	5,8060	5,8030
Gepocapital	30983	30448	16,0020	15,7250
Gepocash	[illegible]	11122	5,7440	5,7440
[illegible]	[illegible]	28028	[illegible]	14,4810
Geporend	11062	11060	5,7130	5,7120
Gepoworld	29956	29842	15,4710	15,7640
Gestim Amer	19715	19283	10,1820	9,9590
Gestim Europa	21167	20900	10,9320	10,7940
Gestim Globale	38317	37917	19,7890	19,4600
Gestim Invest	20027	19698	10,3430	10,1730
Gestim Intern.	23330	23136	12,0490	11,9490
Gestim Italia	24254	23830	12,5570	12,3070
Gestim Monet.	17955	17953	9,2730	9,2720
Gestim Pacif.	8321	8060	4,2980	4,2560
Gestim Pianeta	12663	12650	6,5430	6,5330
Gestim Rispar	12731	12731	6,5750	6,5750
Gesticredit Am.	18700	18329	9,6580	9,4660
Gesticredit Azion.	28831	28318	14,8900	14,6180
Gestic. Borsa	27844	27735	14,3800	14,0930
Gesticredit C. Mon.	12805	12805	6,6130	6,6130
Gesticredit Cedola	11472	11476	5,9250	5,9270
Gestic. Crescita	23010	[illegible]	11,8670	11,1140
Gesticredit Euroaz.	32499	32119	16,7840	16,5880
Gesticredit F. E.	7606	7525	3,9290	3,8870
Gestic. Finanza	27706	27492	14,3100	14,1780
Gesticredit Global	18453	18427	9,5300	9,5170
Gesticredit M. Em.	7180	7038	3,7080	3,6350
Gesticredit Mon.	21154	21152	10,9250	10,9240
Gesticredit Pharm.	24025	23739	12,4080	12,2600

	11-02 Lire	10-02 Lire	11-02 Euro	10-02 Euro
[illegible]	24025	23739	12,4080	12,2600
[illegible]	14869	14648	7,5790	[illegible]
Gestielle A	23524	[illegible]	12,1490	11,8510
[illegible]	24047	23458	12,4190	[illegible]
[illegible]	22275	21750	[illegible]	[illegible]
[illegible]	[illegible]	16946	8,7180	8,7500
Gestielle BT Em. M.	10708	10692	5,5300	5,5220
[illegible]	11385	11385	[illegible]	[illegible]
Gestielle BT Ocse	11333	11321	5,8530	5,8470
Gestielle Em. M.	10526	10274	5,4360	5,3060
[illegible]	[illegible]	25195	13,2130	13,0120
Gestielle F. E.	9240	9090	4,7250	4,6900
Gestielle I	20668	20289	10,5400	10,4370
Gestielle Liquid.	21087	[illegible]	10,8490	10,8410
[illegible]	17148	17115	8,8560	8,8410
[illegible] Corona	15300	14847	7,9020	7,6680
Gestifondi Az. Int.	24258	[illegible]	12,5240	12,3770
Gestifondi Az. It.	25195	24587	13,0120	12,6980
[illegible]	15324	15324	7,9140	7,9140
Gestifondi Obbl. Int.	13842	13844	7,1490	[illegible]
Gestiras Cedola	12676	12700	6,5470	6,5590
Gestiras Risp.	45365	45365	23,4290	23,4290
Gestivita	13114	13110	6,7730	6,7710
Gestnord Ambiente	13143	13078	[illegible]	6,7540
Gestnord America	35144	34266	18,1280	[illegible]
Gestnord Am. ($)	35100	[illegible]	18,1277	17,6971
Gestnord Banking	18716	18313	9,6650	9,4580
Gestnord Europa	19364	19752	10,3210	10,2010
Gestnord F. E. (yen)	12514	12419	6,4630	6,4140
Gestnord Far East	12514	12419	6,4630	6,4140
Gestnord P. Emerg.	9140	8957	4,7200	4,6260
Gestnord P.zza Aff.	19985	19568	10,3210	10,1060
Gestnord Trading	[illegible]	10731	[illegible]	[illegible]
Giotto	17861	17783	9,2250	9,1840
Ginevra Monet.	12272	12286	6,3380	6,3450
Ginevra Obbligaz.	13819	13800	7,1370	7,1270
Grifobond	11654	11654	6,0210	6,0190
Grifocapital	[illegible]	28877	[illegible]	[illegible]
Grifocash	11612	11612	5,9970	5,9970
Grifoglobal	19870	18671	9,8450	9,6430
Grifoglobal Intern.	13252	13067	6,8440	6,7490
[illegible]	15031	15014	7,7630	7,7540
Imi 2000	26730	26726	13,8050	13,8030
Imi East	10682	10574	5,5170	5,4610
Imi Europa	34694	34456	17,9180	17,7950
Imi Italy	37941	37060	19,5950	19,1400
Imi West	40944	40013	21,1460	20,6650
Imibond	23622	23611	12,2000	12,1940
Imicapital	53209	52717	27,4800	27,2260
Imindustria	23062	22943	11,9100	11,8490
Imirend	17312	17316	8,9410	8,9430
Ing America	37616	35689	19,4270	18,5480
Ing Asia	7200	7133	3,7200	3,6840
Ing Azionario	36346	35614	18,7710	18,3930
Ing Bond	24653	24614	12,7320	12,7120
Ing Em. M. Eq.	7451	7284	3,8480	3,7620
Ing Emerging M.	15974	[illegible]	8,2500	[illegible]
[illegible]	13686	13686	7,0680	7,0680
Ing Eurocash	10239	10236	5,2880	5,2860
Ing Europa	34812	34510	17,9790	17,8230
Ing I.T. Fund	13666	13027	7,0580	6,7280
[illegible]	26775	26291	13,8280	13,5780
Ing Industria	30066	29524	15,5270	15,2480
Ing Olanda	26381	26138	13,6240	13,4990
Ing Portafoglio	52231	51846	26,9750	26,7730
Ing Reddito	27838	27821	14,3770	14,3681
Int. Secur. Euro	140485	137363	72,5550	[illegible]
Interbancaria Az.	46256	45256	23,8890	23,3730
Interfund B. Ch. Euro	13817	13504	7,1350	6,9740
Interf. B. Doll. Lit.	10944	10830	5,6520	5,5930
Interf. B. Lira Euro	11242	11246	5,8060	5,8080
Interf. B. M. Euro	10768	10756	5,5610	5,5550
Interf. B. Yen Euro	[illegible]	10152	[illegible]	5,2430
Interf. Gr. Eq. Euro	11354	11145	5,8640	5,7560
Interfund Em. M. Euro	7449	7353	[illegible]	[illegible]
Interfund Eu. Eq. Euro	13301	13289	6,9150	6,8630
Interf. R. R. L. Euro	10230	10218	5,2780	5,2770
Interf. Com. Euro	105659	104134	54,5564	53,7810
Interfund It. Eq. Euro	17251	16852	8,9100	8,7030
Interf. Jap. Eq. Euro	7145	7120	3,6980	3,6770
Interfund Lira Euro	10249	10249	5,2936	5,2930
Interfund S. C. Euro	9687	9521	5,0030	4,9180
Interf. Sw. Fr. Euro	9617	9629	4,9670	4,9730
Intermobiliare	33332	33017	17,2170	17,0520
Intermoney	14186	14177	7,3310	7,3220
Invest. F. Manag.	11937	11941	6,1650	6,1670
Internat. St. Man.	25239	24866	13,0350	12,8380
Investilibero	13109	13083	6,7700	6,7570
Investire Am.	30053	30083	15,5190	15,5360
Investire Azion.	33325	32547	17,2160	16,8090
Investire Bilanc.	25615	25317	13,2290	13,0750
Investire Bond	14227	14199	7,3530	7,3330
Investire Cash	34047	34037	17,5840	17,5840
Investire Europa	26213	25915	13,5380	13,3840
Investire Intern.	22009	21694	11,3670	11,2060
Investire Monet.	15738	15738	8,1280	8,1280
Investire Obbligaz.	35097	35094	18,1210	18,0780
Investire Pac.	11184	11077	5,7810	5,7210
Investire Redd.	11048	11043	[illegible]	[illegible]
Investire Str. Bond	19492	[illegible]	10,0670	10,0240
Italfortune A Euro	[illegible]	[illegible]	[illegible]	[illegible]
Italfortune B Euro	37777	37777	[illegible]	[illegible]
Italfortune C Euro	23138	23134	11,9500	11,9500

	11-02 Lire	10-02 Lire	11-02 Euro	10-02 Euro
Italfortune D	23980	23990	12,3800	12,3800
Italfort. E Euro	12286	[illegible]	[illegible]	6,2580
Italfort. F Euro	12411	12411	6,4100	6,4100
[illegible]	[illegible]	13519	[illegible]	[illegible]
Italy B. Managem.	[illegible]	[illegible]	6,7310	[illegible]
Italy St. Manag.	22815	22097	11,6830	11,4120
Lavoro	[illegible]	10489	5,4030	5,4170
Leonardo	14367	14330	7,4200	7,4010
Marengo	13109	13109	6,7700	6,7700
[illegible]	18927	[illegible]	9,7750	[illegible]
[illegible]	8111	7987	4,2090	4,1300
Mediceo Ass.	5621	5520	2,9000	2,8510
Mediceo Svil.	8829	8758	4,5250	4,5230
Mediceo Ind. It.	14872	14551	7,5810	7,5150
[illegible]	22696	22453	11,7210	11,5960
Mediceo Mon. Am.	11881	11856	6,1350	6,1230
Mediceo Mon. Eur	11426	11426	5,9006	5,9010
Mediceo Monet.	13136	13136	6,7850	6,7850
[illegible] Europa	14465	14202	7,4770	7,3510
Mediceo Reddito	14373	14360	7,4230	7,4160
Mida Azionario	32886	32155	16,9840	16,6070
Mida Monetario	18877	18877	9,8010	9,8010
Mida Obbligaz. It.	18884	18867	9,7530	9,7440
Mida Obbligaz.	[illegible]	26446	13,6510	13,6580
Monet. Reinvest	[illegible]	20133	10,3980	10,3980
[illegible]	44512	44346	23,1050	22,9000
Nagracapital	34357	[illegible]	17,7440	17,5160
Nagrarend	15291	15277	7,8970	7,8900
Nordcapital	25814	[illegible]	[illegible]	13,3310
Nordfondo	24902	24902	12,8610	12,8610
Nord. Am. [illegible]	21709	21665	11,2120	11,1890
[illegible]	21709	21666	11,2120	[illegible]
[illegible]	13684	[illegible]	7,0670	7,0660
[illegible]	12535	12532	6,4740	6,4720
[illegible]	20863	20842	10,7750	10,7640
Nordmix	24227	23969	12,5120	12,3790
Oasi 3 Mesi	11294	11294	5,8330	5,8330
Oasi Az. Italia	20422	19984	10,5470	10,3210
Oasi B. Risk	15937	15970	8,2250	8,1960
Oasi Bip Pmi	18979	18979	9,8020	9,8020
Oasi Crescita Az.	21633	21179	11,1710	10,9380
Oasi Cr. Risparmio	12752	12751	6,5860	6,5850
Oasi Doll. Euro	11753	11726	6,0700	6,0560
Oasi Euro	10584	10559	5,4660	5,4710
[illegible]	11453	11451	[illegible]	5,9190
Oasi Fin. Pers. 15	10157	10156	5,2460	5,2450
Oasi Fin. Pers. 25	10345	10333	5,3430	5,3370
Oasi Fr. Svizzero	8993	8992	4,6450	4,6430
Oasi Francoforte	21194	21077	10,9450	10,8570
Oasi Gest. Liq.	12619	12607	6,5170	6,5150
Oasi High Risk	17854	17231	9,0140	8,8990
Oasi It. Eq. Risk	26757	26144	13,8190	13,5020
Oasi Londra	14075	13801	7,2690	7,1280
Oasi Monet. Italia	14723	14723	7,6040	7,6040
Oasi New York	20470	19987	10,5720	10,3220
Oasi Obbl. Gl.	21451	21495	11,0860	11,1020
Oasi Obbl. Int.	18532	18527	9,5710	9,5680
Oasi Obbl. Italia	20563	20567	10,6200	10,6220
Oasi Pan Europa	15862	15745	8,1920	8,1320
Oasi Parigi	24467	24060	12,6360	12,4260
Oasi Prev. Integr.	12582	12582	6,4980	6,4980
Oasi Tes. Impres.	12518	12518	6,4650	6,4650
Oasi Tokyo	9689	9589	5,0040	4,9520
Oasi Yen (Lire)	8735	8665	4,5110	4,4750
Olimpiade Azion.	23482	22885	12,1170	11,8190
Olimpiade Bond	12491	12473	6,4510	6,4420
Olimpiade Monet.	12308	12307	6,3570	6,3560
Olimpiade Obbl.	13122	13126	6,7770	6,7790
Olimpiade Stock	19567	19351	10,1050	9,9940
Optima Americhe	10803	10589	5,5790	5,4690
Optima Azioni	10338	10121	5,3390	5,2270
Optima Internaz.	10510	10301	5,4280	5,3200
Optima Obbl. H.Y.	9937	9939	5,1320	5,1330
[illegible]	[illegible]	[illegible]	[illegible]	5,2230
Optima Reddito	10334	10160	5,2430	5,2400
Oriente 2000	13541	13507	7,0450	6,9760
Padano Bond	14354	14344	7,4130	7,4080
Padano Ind. C.	22244	21742	11,4880	11,2290
Padano Monetario	10909	10909	5,6340	5,6340
Padano Obbligaz.	14551	14549	7,5150	7,5140
Phenixfund Monet.	10438	10438	5,3910	5,3910
Performance Az. E.	21452	21057	11,0790	10,8750
Perform. Az. It.	20027	19614	10,3430	10,1300
Performance Cedola	10376	10375	5,3600	5,3590
Performance Mon. 12	15581	15579	8,0470	8,0460
Perform. Monet. 3	10953	10950	5,6570	5,6550
Perform. Obb. Euro	15324	15329	7,9140	7,9170
Perform. Obbl. Est.	14515	14507	7,4970	7,4920
Performance Plus	10727	10708	5,5400	5,5300
Perseo Monet.	11356	11356	5,8650	5,8650
Perseo Rendita	10622	10620	5,4860	5,4850
Personal Bond	12317	12321	6,3610	6,3630
Personal Cedola	10103	10102	5,2180	5,2170
Personal Cons.	12663	12665	6,5400	6,5410
Persona Euro	18174	18180	9,3860	9,3890
Personal F. (Chf)	12245	12230	[illegible]	[illegible]
Personal F. Y. ($)	17433	17375	9,0037	8,9737
Personal Italia	14226	14208	7,3470	7,3384
Personal Liquid.	10109	10109	5,2210	5,2210
Personal Yen (Yen)	14245	14123	7,3570	7,2940
Persona Doll. ($)	22681	22628	11,7141	[illegible]
Personalfondo Mon.	21581	21580	11,1510	11,1500
Premifund	27356	26822	14,1480	13,8540

	11-02 Lire	10-02 Lire	11-02 Euro	10-02 Euro
[illegible]	25621	25627	13,2320	13,2350
Phenixfund Top	23733	23410	12,2570	12,0900
[illegible]	18418	18431	9,5120	9,5190
Pitagora Internaz.	13620	13610	7,0340	7,0290
Prime Bond Dollar	9991	9995	5,1600	5,1570
Prime Bond Euro	14042	14060	7,2520	7,2540
Prime Bond Internaz.	23024	22983	11,8910	11,8750
Prime Em. Market	11145	10990	5,7560	5,6790
Prime Italy	30897	30227	15,9570	15,6119
Prime Liquidit.	9999	10001	5,1640	5,1650
Prime Merit Az.	37580	37185	19,4100	19,1540
Prime Merit E.	36462	33156	18,8640	18,7040
Prime Merit Pac.	20457	20315	10,5650	10,4920
Prime Monet. Euro	24722	24718	12,7680	12,7660
Primecapital	83513	81745	43,1310	42,2180
Primecash	12582	12504	6,4570	6,4580
PrimeClub Az. Int.	15260	14958	7,8810	7,7250
PrimeClub Az. It.	29892	29234	15,4380	15,0980
PrimeClub O. Int.	12518	12502	6,4650	6,4570
PrimeClub Obbl. Euro	27361	27375	14,1310	14,1380
PrimeGlobal	28841	28295	14,8950	14,6130
Primerend	48703	48302	25,1520	24,9460
PrimeSpecial	23135	22864	11,9500	11,5500
Putnam Em. M.	6839	6734	3,5320	3,4780
Putnam Em. M. $	6838	6734	3,5316	3,4783
Putnam Europe Eq.	16573	16402	8,5590	8,4710
Putnam E. St. T	10156	10154	5,2450	5,2440
Putnam Gl. Bond	13595	13567	7,0210	7,0070
Putnam Gl. B. $	13594	13567	7,0209	7,0073
Putnam Global Eq.	16280	15936	8,4080	8,2300
Putnam Gl. Eq. $	16279	15936	8,4079	8,2296
Putnam Int. Opp. $	10089	10173	5,2103	5,2540
Putnam I. Opp. Euro	10090	10179	5,2110	5,2570
Putnam Pac. Eq. $	7615	7529	3,9329	3,8882
Putnam Pacific Eq.	7615	7529	3,9330	3,8880
Putnam U.S.A. Eq.	[illegible]	15264	8,1576	7,8830
Putnam Usa Bond	9945	9921	5,1360	5,1240
Putnam Usa B. $	9944	9923	5,1357	5,1252
Putnam Usa Eq. ($)	15790	15263	8,1566	7,8831
Putnam USA Opp. $	13450	12965	6,9466	6,6963
Putnam USA Opp.	13451	12965	6,9470	6,6960
Quadrifoglio Az.	28663	28324	14,8250	14,6280
Quadrifoglio Bilanc.	33931	33705	17,5170	17,4060
Quadrifoglio Bl. Ch.	11302	11105	5,8370	5,7350
Quadrifoglio Conv. B.	15321	15273	7,9130	7,8880
Quadrifoglio Int.	17551	17314	9,0710	8,9420
Quadrifoglio Monet.	10448	10445	5,3960	5,3950
Quadrifoglio Obbl.	24786	24785	12,8010	12,8010
Quadrifoglio Risp.	10613	10595	5,4810	5,4740
Rendicredit	13254	13537	6,8560	7,0420
Rendifit	23961	23879	12,3350	12,3340
Risp. It. Borse Int.	35002	34444	18,0770	17,7890
Risparmio It. Azionario	28442	27856	14,6890	14,3860
Risparmio It. Redd.	26947	26934	13,9172	13,9100
Risparmio It. Corr.	20569	20891	10,6230	10,6400
Risparmio It. Cr.	24614	24066	12,7120	12,4290
Risparmio It. Mon.	10390	10390	5,3660	5,3664
Rolo America	22927	22370	11,8410	11,5530
Rolo Bonds	14297	14781	7,5420	7,5340
Rolo Cash	12840	12842	6,6320	6,6320
Rolo Europa	19347	19115	9,9920	9,8720
Rologest	27931	27858	14,4250	[illegible]
Rolointernat.	22125	22037	11,4250	11,3810
Rolo Italy	22157	19622	10,4310	10,2370
Rolomix	22980	22750	11,8750	11,7500
Rolomoney	16851	16850	8,7270	8,7020
Rolo Oriente	8633	8551	4,4520	4,4160
Rolotrend	20794	20347	10,7390	10,5080
Rom. Bl. It. (GBP)	34589	34721	17,8630	17,9320
Rom. Bl. S. Euro	34560	34721	17,8640	17,9320
Rom. Bnt. Ind. (GBP)	21456	21050	11,0824	10,8714
Rom. Bnt. Ind. Euro	21458	21049	11,0820	10,8710
Rom. Bl. Sh. T (GBP)	63293	63456	32,6880	32,7729
Rom. Bl. Sh. T Euro	63059	63453	32,6880	32,7720
Rom. Euro Bonds	22958	22954	11,8570	11,8550
Rom. Euro Sh. T.	384560	384524	198,6130	198,5950
Rom. F. $ Euro	187772	187609	96,9450	96,8930
Rom. Fr. Ind. Euro	1192761	1067496	565,8300	551,3450
Rom. Fr. Sh. T. Euro	345405	345386	178,3900	178,3770
Rom. Germ. B. Euro	251599	251748	129,9400	130,0170
Rom. G. Ind. Euro	983904	974313	508,1440	503,1890
Rom. Germ. S. T. Euro	340046	340073	175,6190	175,6330
Rom. Ital. Eq. Inc.	24143	23789	12,4690	12,2860
Rom. Japan B. Euro	3114	3081	1,6080	1,5910
Rom. Japan B. Yen	3114	3081	1,6080	1,5910
Rom. Jap. Sh. T. Euro	7439	7362	3,8420	3,8020
Rom. Jap. Sh. T. Yen	7440	7361	3,8423	3,8017
Rom. N. Am. Sh. T. $	95955	95704	49,5560	49,4289
Rom. N. Am. Sh. T. Eur.	95953	95704	49,5562	49,4270
Rom. N. Am. Bonds ($)	39609	39504	20,4562	20,4023
Rom. N. Am. B. Euro	39608	39504	20,4560	20,4020
Rom. N. Am. Ind. ($)	35672	34707	18,4229	17,9245
Rom. N. Am. I. Euro	35672	34706	18,4230	17,9250
Rom. Pacif. I. Euro	4953	4931	2,5580	2,5470
Rom. Pacif. I. Yen	4953	4932	2,5580	2,5471
Rom. Unv. I. Euro	79722	79115	41,1730	40,8600
RSA Azionario	22767	22268	11,7580	[illegible]
RSA Bond	13190	13174	6,8120	6,8040
RSA Em. M.	8713	8543	4,5020	4,4120
RSA Equity	11097	10890	5,7310	5,6240
RSA Fine	10657	10435	5,5040	5,3890
RSA Monetario	[illegible]	11436	5,9310	5,9060
RSA Obbligazionario	22766	22757	11,7590	11,7530

	11-02 Lire	10-02 Lire	11-02 Euro	10-02 Euro
RSA Small Cap	20606	20302	[illegible]	10,4850
Sai L. Prev.-Bond	20000	20000	10,3290	10,3290
Sai Lin. Prev.-Gest.	20000	20000	10,3290	10,3290
Sai Lin. Prev.-Mix	20000	20000	10,3290	10,3290
Sai-Lib. Scelta A98	N.P.	10773	N.P.	5,5640
Sai-Lib. Scelta O98	N.P.	10289	N.P.	5,3110
Sai-Quota	N.P.	29263	N.P.	15,0280
Scudo	12320	12311	6,3550	6,3580
[illegible]	14849	14849	7,6690	7,6690
[illegible]	13767	13767	7,1100	7,1100
[illegible] B. Ch.	11435	11015	5,9050	5,7840
[illegible] Bond	10536	10530	5,4600	5,4600
[illegible]	11373	10775	5,8670	5,5670
S. Paolo Anteo It.	33424	32709	17,2620	16,8930
S. Paolo America	23358	23372	12,0590	12,0700
S. Paolo Az. Int. El.	15058	14552	7,7770	7,5150
S. Paolo Az. E.	10520	10190	5,4330	5,2630
S. Paolo Azioni	34311	33347	17,7200	17,2200
S. Paolo Bond	[illegible]	[illegible]	[illegible]	[illegible]
[illegible]	[illegible]	[illegible]	[illegible]	[illegible]
[illegible]	[illegible]	[illegible]	[illegible]	[illegible]
[illegible]	[illegible]	[illegible]	[illegible]	[illegible]
[illegible]	[illegible]	[illegible]	[illegible]	[illegible]
S. Paolo Cash	[illegible]	[illegible]	[illegible]	[illegible]
S. Paolo E. Em.	[illegible]	[illegible]	[illegible]	[illegible]
S. Paolo Europe	[illegible]	[illegible]	[illegible]	[illegible]
S. Paolo France	[illegible]	[illegible]	[illegible]	[illegible]
S. Paolo High Risk	[illegible]	[illegible]	[illegible]	[illegible]
S. Paolo H. Tech	[illegible]	[illegible]	[illegible]	[illegible]
S. Paolo Indust.	[illegible]	[illegible]	[illegible]	[illegible]
S. Paolo Internaz.	[illegible]	[illegible]	[illegible]	[illegible]
S. Paolo Japan	[illegible]	[illegible]	[illegible]	[illegible]
S. Paolo Liquid.	[illegible]	[illegible]	[illegible]	[illegible]
S. Paolo [illegible]	[illegible]	[illegible]	[illegible]	[illegible]
S. Paolo Obbl. E.	[illegible]	[illegible]	[illegible]	[illegible]
S. Paolo Obbl. Est.	[illegible]	[illegible]	[illegible]	[illegible]
S. Paolo [illegible]	[illegible]	[illegible]	[illegible]	[illegible]
S. Paolo [illegible]	[illegible]	[illegible]	[illegible]	[illegible]
S. Paolo [illegible]	[illegible]	[illegible]	[illegible]	[illegible]
S. Paolo Pac.	[illegible]	[illegible]	4,8110	[illegible]
S. Paolo Sal. Amb.	[illegible]	[illegible]	[illegible]	[illegible]
S. Paolo Soluz. 1	[illegible]	[illegible]	[illegible]	[illegible]
S. Paolo Soluz. 2	[illegible]	[illegible]	[illegible]	[illegible]
S. Paolo Soluz. 3	[illegible]	[illegible]	[illegible]	[illegible]
S. Paolo Soluz. 4	[illegible]	[illegible]	[illegible]	[illegible]
S. Paolo Soluz. 5	[illegible]	[illegible]	[illegible]	[illegible]
S. Paolo Vega [illegible]	[illegible]	[illegible]	[illegible]	[illegible]
Spazio Azion.	[illegible]	[illegible]	[illegible]	[illegible]
Spazio [illegible]	[illegible]	[illegible]	[illegible]	[illegible]
Spazio Monet.	[illegible]	[illegible]	[illegible]	[illegible]
Spazio Obbligaz.	[illegible]	[illegible]	[illegible]	[illegible]
Symphonia Az. [illegible]	[illegible]	[illegible]	[illegible]	[illegible]
Symphonia Az. [illegible]	[illegible]	[illegible]	[illegible]	[illegible]
Symphonia Monet.	[illegible]	[illegible]	[illegible]	[illegible]
Symphonia Obbl. [illegible]	[illegible]	[illegible]	[illegible]	[illegible]
Teleo	[illegible]	[illegible]	[illegible]	[illegible]
Tiepolo Monet.	[illegible]	[illegible]	[illegible]	[illegible]
Venezia [illegible]	[illegible]	[illegible]	[illegible]	[illegible]
Venetoblue	[illegible]	[illegible]	[illegible]	[illegible]
Venetocapital	[illegible]	[illegible]	[illegible]	[illegible]
VenetoCash	[illegible]	[illegible]	[illegible]	[illegible]
Venetopay	[illegible]	[illegible]	[illegible]	[illegible]
Venetorend	[illegible]	[illegible]	[illegible]	[illegible]
Venetoventure	[illegible]	[illegible]	[illegible]	[illegible]
Verde	[illegible]	[illegible]	[illegible]	[illegible]
Vittoria [illegible]	[illegible]	[illegible]	[illegible]	[illegible]
Zecchino	[illegible]	[illegible]	[illegible]	[illegible]
Zeta Azioni	[illegible]	[illegible]	[illegible]	[illegible]
Zeta Bond	[illegible]	[illegible]	[illegible]	[illegible]
Zeta Monet.	[illegible]	[illegible]	[illegible]	[illegible]
Zeta Obbligaz.	[illegible]	[illegible]	[illegible]	[illegible]
Zeta Target	[illegible]	[illegible]	[illegible]	[illegible]
Zeta Azioni	[illegible]	[illegible]	[illegible]	[illegible]
Zeta Bilanciato	[illegible]	[illegible]	[illegible]	[illegible]
Zeta Bond	[illegible]	[illegible]	[illegible]	[illegible]
Zeta Eurostock	[illegible]	[illegible]	[illegible]	[illegible]
Zeta Medium Cap	[illegible]	[illegible]	[illegible]	[illegible]
Zeta Monet.	[illegible]	[illegible]	[illegible]	[illegible]
Zeta Obbligaz.	[illegible]	[illegible]	[illegible]	[illegible]
Zeta Reddito	[illegible]	[illegible]	[illegible]	[illegible]
Zeta Stock	[illegible]	[illegible]	[illegible]	[illegible]
[illegible]	[illegible]	[illegible]	[illegible]	[illegible]

LUSSEMBURGHESI STORICI

S. Paolo [illegible]	[illegible]	[illegible]	[illegible]	[illegible]
S. Paolo [illegible]	[illegible]	[illegible]	[illegible]	[illegible]
S. Paolo [illegible]	[illegible]	[illegible]	[illegible]	[illegible]
S. Paolo [illegible]	[illegible]	[illegible]	[illegible]	[illegible]
S. Paolo [illegible]	[illegible]	[illegible]	[illegible]	[illegible]
S. Paolo [illegible]	[illegible]	[illegible]	[illegible]	[illegible]
S. Paolo [illegible]	[illegible]	[illegible]	[illegible]	[illegible]
[illegible]	[illegible]	[illegible]	[illegible]	[illegible]
[illegible]	[illegible]	[illegible]	[illegible]	[illegible]
[illegible]	[illegible]	[illegible]	[illegible]	[illegible]
[illegible]	[illegible]	[illegible]	[illegible]	[illegible]
[illegible]	[illegible]	[illegible]	[illegible]	[illegible]
[illegible]	[illegible]	[illegible]	[illegible]	[illegible]
[illegible]	[illegible]	[illegible]	[illegible]	[illegible]
[illegible] Bond	[illegible]	[illegible]	[illegible]	[illegible]
[illegible] Equity	[illegible]	[illegible]	[illegible]	[illegible]
[illegible]	[illegible]	[illegible]	[illegible]	[illegible]
[illegible]	[illegible]	[illegible]	[illegible]	[illegible]
[illegible]	[illegible]	[illegible]	[illegible]	[illegible]
[illegible]	[illegible]	[illegible]	[illegible]	[illegible]
[illegible]	[illegible]	[illegible]	[illegible]	[illegible]

OPZIONI DI BORSA

Opzioni	Mese	Base	Prezzo	Vol	In
		CALL			
Eni	Feb	5,4000	0,1350	1	131
Eni	[illegible]	5,5000	0,0870	20	512
Eni	Mar	5,2000	0,3150	20	96
Eni	Mar	5,4000	0,2000	2	176
Eni	Mar	5,5000	0,2100	1	251
Eni	Mar	5,6000	0,1700	2	29
Eni	Mar	5,7000	0,1117	1	162
Eni	Apr	5,6000	0,2800	3	13
FIAT	Feb	2,8500	0,0700	2	154
FIAT	Feb	2,9000	0,0450	1	301
FIAT	Feb	2,9500	0,0350	6	100
FIAT	Feb	3,0500	0,0150	2	82
FIAT	Feb	3,1000	0,0100	10	180
FIAT	Mar	2,9000	0,0800	8	142
FIAT	Mar	2,9500	[illegible]	8	64
FIAT	Mar	3,0000	0,1471	17	138
Generali	Feb	36,5000	0,9921	4	43
Generali	Mar	[illegible]	1,8515	4	4
[illegible]	Mar	36,0000	1,3752	[illegible]	45
Generali	Mar	36,5000	1,2017	3	15
Generali	Mar	36,8067	1,0477	1	66
Generali	Mar	37,0000	1,0154	1	31
Generali	Apr	37,0000	1,8213	10	23
Generali	Giu	38,5000	2,7000	2	3
HDP	Feb	0,9000	0,0150	2	69
HDP	Feb	0,9200	[illegible]	1	141
HDP	Mar	0,9000	0,0250	4	46
HDP	Mar	0,9400	0,0150	4	31
Mediobanca	Feb	9,8000	0,0295	3	74
[illegible]	[illegible]	10,2500	0,6000	5	43
Mediobanca	Mar	10,0000	0,4450	4	[illegible]
[illegible]	Mar	10,2500	0,3950	1	25
[illegible]	Mar	11,0000	0,2000	8	72
Mediobanca	Mar	11,2500	0,1400	15	87
Mediobanca	Mar	11,5000	0,1250	1	36
Mediobanca	Apr	10,2500	0,4550	18	30
Mediobanca	Apr	11,0000	0,4450	2	36
Montedison	Mar	0,8800	0,0557	18	29
Montedison	Mar	0,9000	0,0475	6	30
[illegible]	[illegible]	0,9200	0,0443	18	122
[illegible]	Mar	0,9400	[illegible]	24	262
Montedison	Mar	[illegible]	0,0294	2	28
Montedison	Mar	1,0000	0,0195	8	114
[illegible]	[illegible]	1,0200	0,0137	[illegible]	664
[illegible]	Feb	31000,0000	[illegible]	1	11
Mib 30	Feb	31500,0000	2424,0000	17	74
Mib 30	Feb	32000,0000	1976,0000	34	289
Mib 30	[illegible]	[illegible]	1561,0000	29	384
Mib 30	Feb	33000,0000	1191,0000	63	327
Mib 30	Feb	33500,0000	472,0000	116	298
[illegible]	[illegible]	34000,0000	472,0000	324	1216
[illegible]	[illegible]	34500,0000	417,0000	[illegible]	1179
Olivetti	Feb	2,8500	0,4000	2	139
Olivetti	Feb	2,9000	0,3021	1	6
Olivetti	[illegible]	[illegible]	0,1150	1	108
[illegible]	Feb	3,2000	0,0800	8	325
[illegible]	Feb	3,3000	0,0250	4	277
Olivetti	Feb	3,4000	0,0084	1	279
[illegible]	Mar	3,1500	[illegible]	3	34
[illegible]	Mar	3,2000	0,2250	84	242
Telecom It.	[illegible]	6,2000	0,3529	2	172
Telecom It.	Feb	6,3000	0,2082	18	112
Telecom It.	Feb	6,4000	0,1400	13	155
Telecom It.	Feb	6,5000	0,1000	63	339
Telecom It.	Feb	6,6000	0,1530	45	186
Telecom It.	Feb	6,7000	0,1250	40	256
Telecom It.	Mar	6,1000	0,7250	171	134
Telecom It.	Mar	6,4000	0,5050	1	20
Tim	Feb	5,4000	0,2227	3	34
Tim	Feb	5,6000	0,1174	1	7
Tim	Feb	5,7000	0,0600	1	48
Tim	Mar	5,2000	0,4750	3	5
Tim	Mar	5,4000	0,3050	1	[illegible]
Tim	Mar	5,5000	0,3150	7	48
Tim	Mar	5,6000	0,2800	11	24
		PUT			
Eni	Mar	4,8000	0,1150	1	11
Eni	Mar	4,9000	0,1200	2	20
Eni	Mar	5,0813	0,1550	1	52
Eni	Mar	5,1000	0,1850	3	27
Eni	Mar	5,2000	0,2000	3	84
Eni	Mar	5,3000	0,2762	1	44
Eni	Apr	5,4000	0,3950	1	4
Eni	Set	4,9500	0,5750	10	19
FIAT	Mar	2,8000	0,0800	1	26
FIAT	Apr	2,8000	0,2950	1	1
Generali	[illegible]	31,5000	0,0800	10	[illegible]
Generali	Feb	34,5000	0,3300	1	36
Generali	Feb	34,7500	0,4300	5	53
[illegible]	Mar	33,5000	1,0024	3	3
Generali	[illegible]	34,0000	1,1507	4	20
[illegible]	Mar	35,0000	1,8196	1	[illegible]
Montedison	Feb	0,8600	0,0027	1	38
Montedison	Feb	0,8400	0,0077	1	25
Montedison	Feb	1,0646	0,2100	2	5
Mediobanca	Feb	9,7000	0,2059	1	29
Mediobanca	Mar	8,9000	0,1700	1	3
Montedison	Mar	0,8400	0,0250	22	27
Mib 30	Feb	29500,0000	1,0000	71	1042
Mib 30	Feb	30000,0000	3,0000	106	1451
Mib 30	Feb	30500,0000	10,0000	25	294
Mib 30	Feb	31000,0000	24,0000	144	950
Mib 30	Feb	31500,0000	53,0000	88	646
[illegible]	[illegible]	32000,0000	105,0000	758	1187
Mib 30	Feb	32500,0000	190,0000	121	536
Mib 30	Feb	33000,0000	319,0000	477	1667
Mib 30	Feb	33500,0000	501,0000	157	471
Mib 30	Feb	34000,0000	741,0000	148	1087
Mib 30	Feb	34500,0000	1039,0000	44	287
Mib 30	Feb	35000,0000	1390,0000	16	818
Mib 30	Feb	35500,0000	1787,0000	17	173
Mib 30	Feb	36000,0000	2219,0000	14	166
Mib 30	Feb	37000,0000	3152,0000	31	83
Mib 30	Feb	38000,0000	4131,0000	1	40
Mib 30	Mar	23000,0000	31,0000	17	560
Mib 30	[illegible]	24000,0000	49,0000	4	375
Mib 30	Mar	25000,0000	81,0000	1	692
Mib 30	Mar	26000,0000	113,0000	21	631
Mib 30	Mar	27000,0000	170,0000	12	418
Mib 30	[illegible]	28000,0000	258,0000	27	544
Mib 30	Mar	28500,0000	321,0000	1	243
[illegible]	Mar	29000,0000	360,0000	40	525
Mib 30	Mar	30000,0000	536,0000	158	2123
Mib 30	Mar	31000,0000	713,0000	33	448
Mib 30	Mar	31500,0000	845,0000	18	745
Mib 30	Mar	32000,0000	973,0000	82	2084
Mib 30	Mar	32500,0000	1104,0000	9	264
Mib 30	Mar	33000,0000	1324,0000	35	904
Mib 30	[illegible]	33500,0000	1513,0000	24	301
Mib 30	[illegible]	34000,0000	1801,0000	12	438
Mib 30	Mar	35000,0000	2421,0000	7	1665
Mib 30	Mar	35500,0000	2571,0000	7	354
Mib 30	Mar	36000,0000	2980,0000	8	295
Olivetti	Feb	3,0000	0,0117	13	[illegible]
Olivetti	[illegible]	3,1000	0,0534	1	16
Olivetti	[illegible]	3,2000	0,1450	2	41
Telecom It.	Feb	6,1000	0,1171	3	41
Telecom It.	Feb	6,3000	0,1859	2	5
Telecom It.	Feb	6,5000	0,3400	17	41
Telecom It.	Mar	7,0000	0,3177	1	22
Telecom It.	Mar	6,0000	0,4000	3	199
Telecom It.	Mar	6,2000	0,4900	73	233
Telecom It.	Mar	6,3000	0,5400	3	[illegible]
Telecom It.	Mar	6,4000	0,5454	5	10
Telecom It.	Mar	6,5000	0,6400	5	56
Telecom It.	Apr	6,2000	0,6000	[illegible]	13
Telecom It.	Giu	7,5000	0,2250	1	27
Telecom It.	Set	6,0000	1,1700	1	408
Telecom It.	Set	6,4000	1,2200	1	401
Tim	Mar	5,3000	0,2550	10	71
Tim	Mar	5,4000	0,4200	5	8

ECONOMIA FLASH

■ **CARIVERONA.** Redditività in crescita nel '98 per Cariverona Banca: l'anno si è chiuso con un utile netto pari a 301,5 miliardi di lire (+5,8%), che consente la distribuzione agli azionisti di un dividendo pari a 800 lire, rispetto alle 650 lire dell'esercizio precedente. Il Roe (indice di redditività) è passato all'11,2%. Sono stati cooptati due nuovi consiglieri fra cui Alessandro Profumo, amministratore delegato di Unicredit.

■ **SCHEDA TELECOM PER SAN VALENTINO.** In occasione di San Valentino Telecom Italia ha realizzato una scheda telefonica dedicata agli innamorati: «Parole dolci» è la frase che compare sulla scheda. La scheda, venduta insieme a una custodia personalizzata, è distribuita in 1,5 milioni di esemplari, al prezzo di 10.000 lire.

■ **VITTORIA, PREMI +15,2%.** Nel '98 la Vittoria assicurazioni ha ottenuto premi complessivi per 559 miliardi (+15,2%) per 390 miliardi di competenza dei rami danni (+16,7%) e 169 (+12%) nei rami vita. Nei danni il settore auto ha raccolto 246 miliardi (+19,8%).

■ **ASSIREIN OTTIENE l'ISO 9001.** Assirein, sede torinese del gruppo Assitecnica, ha ottenuto dalla Det Norske Veritas la certificazione del sistema qualità secondo le norme Uni-En-Iso 9001. L'amministratore delegato di Assirein Giuseppe Righetti ha sottolineato che «la nostra capogruppo è stata fra le prime società di brokeraggio assicurativo italiane a ottenere questo ambito riconoscimento, e ora anche noi potremo garantire ai nostri clienti un servizio sempre più puntuale».

essere

ELEGANTI CONVIENE

anche a SAN VALENTINO con

I super AFFARI di fine serie

a di 8 milioni

scoprite la vera convenienza

PELLE

Giacconi	480.000	200.000
Giubbini RAF	280.000	160.000
Cappotti daino	990.000	400.000
Giacconi daino	680.000	250.000
Giacconi camoscio	380.000	160.000
Giacconi pelle	1.200.000	200.000
Soprabiti pelle	740.000	200.000
Montoni	1.750.000	990.000
Montoni	1.100.000	500.000

ABBIGLIAMENTO UOMO

Giacche pura lana	269.000	90.000
Cappotti cachemire	340.000	199.000
Abiti uomo	290.000	200.000
Giacconi uomo cachemire	225.000	140.000
Giacche cachemire	190.000	130.000
Pantaloni	70.000	25.000

ABBIGLIAMENTO DONNA

Cappotti donna	320.000	150.000
Tailleur pura lana	410.000	100.000
Pellicce ecologiche	685.000	200.000
Maglie pura lana	159.000	50.000

ABBIGLIAMENTO BIMBI
tutto a metà prezzo

Shopping PANTHERA

GANFRE' - S.S. Bra-Carmagnola
0172-58458

APERTI ANCHE LA DOMENICA POMERIGGIO

chiusi il Lunedì

LA ST

In un caffè di Spalato, nel '34, sulle pagine di una rivista appare l'orrore della «notte dei lunghi coltelli»

«Avevo appena compiuto sette anni quando vidi in una fotografia il suo volto banale e alterato, il suo grottesco saluto da romano antico, col braccio proteso in diagonale»

Pur avendo determinato il corso della storia il Führer non appartiene al suo universo, ha poco in comune con Lenin Napoleone, Bismarck: è stato un miscuglio di fallimento congenito e successo fortuito

HITLER uno spettro dal cuore della notte

Hitler visto da Ettore Viola: in alto a sinistra il Führer con Ernst Röhm, il capo delle SA eliminate nel '34; a destra Himmler; qui con Hindenburg alla cui morte Hitler assunse la carica di capo dello Stato

AVEVO appena compiuto sette anni quando il nome di un certo Adolf Hitler, il suo volto banale e alterato, il suo grottesco saluto da romano antico, col braccio proteso in diagonale, invasero, per la prima volta con un impatto sconcertante il mio campo acustico e il mio campo ottico.

Erano i primi giorni di luglio del 1934. Mio padre usava spesso portarmi al Caffè Nani di Spalato, luogo di ritrovo e di lettura, che sotto l'ombra di grandi palmizi mediterranei riciclava nei minimi particolari il clima e il servizio del classico Kaffeehaus viennese: come in Austria il capocameriere veniva chiamato «Ober», ciascuno dei ragazzi ai suoi ordini lo si appellava familiarmente «piccolo», il caffè turco vi era immancabilmente accompagnato da un bicchiere d'acqua e da una pila di giornali di varia nazionalità, tutti infilzati da una stecca con impugnatura di bambù.

Grovigli di cadaveri

Mi piace rievocare l'ambientazione mitteleuropea del luogo perché si collegava, in maniera sia pure traslata, al personaggio di cui non avevo mai sentito parlare fino ad allora. Nel caldo pomeriggio estivo, mio padre e alcuni suoi amici contemplavano attoniti le pagine di un settimanale illustrato croato, spalancato al centro di un tavolo *plein air*, davanti il mare già lambito dai bagliori sanguigni del primo tramonto. Io pur sorseggiando una bibita, stavo in piedi per poter vedere meglio le fotografie riprodotte, anziché in bianco e nero, in bianco e verde cupo. Quel verde e tratti marcito, un po' sporco, conferiva a certe immagini più mortuarie un adeguato color putrefazione: da per esempio un contorno fosco e livido ad alcuni grovigli di strani cadaveri, taluni vestiti di un'ignota uniforme paramilitare, altri a torso nudo con la parte inferiore del corpo ricoperta da pantaloni e stivali alla cavallerizza.

Spiccavano, accanto a quelle immagini da obitorio bellico, due ritratti fotografici. Uno raffigurava la faccia po' grassa, violenta, volgare, bevitore di birra, del capo degli assassinati: Ernst Röhm. Nel secondo vedeva quello che a me, bambino, sembrò un viso anonimo, qualunque, un viso da «Ober» di caffè viennese: Adolf Hitler, il capo degli assassini, che fra l'altro era già da un anno anche il capo del governo tedesco. Allora, ovviamente, non potevo sapere nulla di quanto vedevo. Potevo soltanto intuire, dai discorsi e dalle esclamazioni stupefatte degli adulti, che il giugno 1934, pochi giorni prima, era accaduto qualcosa d'inaudito e d'incredibile nella lontana Germania. Non ricordo chi pronunciò una frase che mi impressionò: la notte dei lunghi coltelli!

«Possibile che Hitler sia andato persona ad arrestare e ad uccidere il suo braccio destro, il suo numero due, il suo più grande amico, il solo a cui dava del tu?» «No, è andato soltanto ad arrestarlo di persona ma non ad ucciderlo. Anzi, in segno di particolare amicizia, e guarda un po' che razza d'amicizia, gli ha lasciato una rivoltella carica sul tavolo della cella. Una volta si usava così». «Una volta, ma i tempi sono cambiati. Da quanto sono riuscito e capire, anche dai giornali austriaci e italiani, l'altro avrebbe rifiutato di uccidersi con le proprie mani lasciando intendere che avrebbe preferito farsi uccidere dall'amico Adolfo». «Dopodiché l'hanno assassinato in carcere gli sgherri dell'amico Adolfo». Discorsi da caffè, tuttavia abbastanza precisi e preveggenti per l'epoca in cui venivano svolti. Molti anni dopo avrei appreso, soggiornando a Vienna, diversi particolari fra l'orrido e l'erotico granghignolesco sull'operazione chirurgica con cui le SS di Himmler e la polizia speciale di Göring decapitarono, in un albergo sulle rive del Tegernsee, il nucleo dirigente quasi tutto omosessuale delle SA, o «Sturmabteilungen» di Röhm. Si trattava delle famigerate «truppe d'assalto» del nazionalsocialismo: braccio secolare del partito, ricettacolo di lumpenproletari incanagliti, specializzati in incursioni terroristiche e omicide. Le SA, che s'erano date una struttura rigidamente militare, con un loro stato maggiore capeggiato da Röhm, costituivano l'ala sinistra di un partito che già si considerava e modo suo di sinistra.

E il movimento nazionalsocialista, a cominciare dalla bandiera rossa con e dal nome dedicato alla classe operaia tedesca, si presentava come un movimento di massa egualitario, popolare, non elitario, per niente aristocratico. Perfino l'antisemitismo, importato per una parte tramite Hitler da Vienna, per un'altra sembrava attingere a formule e motivi dell'antisemitismo di sinistra dei Marx, dei Proudhon, dei Jaurès. Hitler sempre aveva allungato l'occhio le masse socialiste e marxiste, non per combatterle e distruggerle, quanto per conquistarle o annetterle; ciò che in effetti sarebbe avvenuto dopo il 1933. Era la destra conservatrice, la casta degli ufficiali prussiani, che lo disistimava e dispregiava, la vera e minacciosa avversaria con quale Hitler avrebbe dovuto fare i conti per tutta la vita: dai lontani tempi di Weimar sino al fallito attentato del 20 luglio 1944.

Hindenburg vecchio prussiano

Il vecchio presidente Hindenburg, morente, che sprezzava Röhm come «un ubriacone bavarese» e lo stesso Hitler come «un caporale boemo», simboleggiava e incarnava al vertice dello Stato la storica classe dirigente prussiana degli Junker.

Il feldmaresciallo integerrimo eroe di guerra non comunque nato per gli intrighi della grande politica. Accettò la carica di Capo di Stato repubblicano che non amava solo per garantire, con la sua venerabile presenza, la casta militare padronale da cui proveniva. Per il resto, lasciava fare, contentandosi di assumere in pubblico la posa statuaria di una marionetta maestosa e fuori uso.

Hitler, divenuto il primo cancelliere stabile nel 1933, aspettava di raccattare nel 1934 dalle mani dell'agonizzante Hindenburg l'investitura al doppio potere assoluto: capo di governo e di Stato, cancelliere e Führer. Poté ottenere l'investitura offrendo controparti, alla casta dei burattinai prussiani che stavano dietro Hindenburg e lo manovravano, la testa di Röhm. Di fatto: la dissoluzione del «corpo franco» nazista delle SA.

«La notte dei lunghi coltelli» fu un buon affare, avvio d'armistizio temporaneo, per gli alti ufficiali della Reichswehr, sia per Hitler che ormai s'accingeva a salire sul trono del Führer indiscusso e infallibile Terzo Impero Germanico. Il ceto dominante degli Junker, senza rendersi ancora conto che sarebbe stato Hitler il vero affossatore, soddisfatto per aver evitato che il ministero della Difesa cadesse nelle mani di un eversivo plebeo e sanguinario come Röhm: l'estremista che predicava l'imminente avvento di «seconda rivoluzione» che avrebbe spazzato dalla scena tutte le mummie della vecchia Germania monarchica e instaurato una sorta di «bolscevismo nazionale».

Millenarismo pangermanista

Per Hitler, sbarazzatosi dei pesi morti di Röhm e delle che non gli servivano più, si apriva da quel momento la via al potere più assoluto che mai un politico fosse riuscito e conquistare in Europa e nel mondo. Neppure Lenin, neppure Stalin, riuscirono a godere di una simile plenitudine totalitaria.

I bolscevichi russi erano figli e gestori di un partito profondo, con radici multiple nel mondo del lavoro e della scuola, nell'amministrazione pubblica, nell'esercito rosso e nella polizia segreta che loro creature. Stalin, per consolidare il proprio potere dovette eliminare non uno ma centinaia di Röhm sovietici all'interno del partito e dello Stato. Quanto e Mussolini, egli era, al confronto di Hitler, un dittatore a sovranità limitata: nel momento decisivo della catastrofe si sarebbe visto che il Gran Consiglio fascista e lato e la sabauda dall'altro non erano affatto istituzioni di cartapesta.

La totalità del potere, basata sul principio semidivino del Führer che pensa e decide infallibilmente per un popolo di ottanta milioni in piena espansione, aveva come stimolo e approdo utopico il miraggio del Reich millenario. Nulla doveva rivelarsi più contraddittorio e più fallace questo ipotetico millenarismo o messianismo pangermanista. La straordinaria eccezionalità storica del fenomeno nazista consistita infatti nella concentratissima brevità, nella sua meteorica apparizione e subitanea sparizione dai procellosi cieli europei. In tutto dodici anni; con decine e decine di milioni di morti al seguito. Il supposto millennio del Terzo Reich doveva ridursi in sostanza ad una frazione della vita biologica di Hitler. L'intensità paranoica astratta della sua vita priva di vita vera, della sua biografia così misera sul piano personale, scevra di affetti, amicizie, figli, amori incisivi, evoca la breve materializzazione di uno spettro che balza dal cuore della notte e nelle poche ore che gli restano fino all'alba distrugge più persone e che può intorno alla propria ombra.

In tal senso Hitler, che pur ha determinato come pochi la storia e la politica di questo secolo, non appartiene propriamente né all'universo della storia né al mondo della politica. Ha poco in comune Napoleone, con Bismarck, con Lenin, per niente propensi al suicidio, che hanno lasciato molto dietro di . Hitler è stato una specie di misteriosa apparizione metapolitica: strano paradossale miscuglio di fallimento congenito e di successo fortuito, di inclinazione al suicidio, esaltazione artistica, di vocazione alle wagneriane apotcosi di massa e, infine, al delirio d'onnipotenza criminale e autodistruttivo.

Hitler, che non aveva biografia, ha preteso di trasformare la Germania nazificata nell'autobiografia di se stesso. Egli ha vissuto 56 anni. Per trent'anni, oltre la metà della sua esistenza, non è stato letteralmente nessuno. Un vagabondo saturnino, taciturno, senza arte parte. I quattro anni di guerra, combattuta come volontario apolide nell'esercito germanico, gli assicureranno almeno un rancio quotidiano sicuro. Le orrende trincee dell'epoca gli sembreranno più sicure, più calde, più cameratesche del nulla della sua vita precedente.

Il mistero del male

L'ex vagabondo austriaco che, divenuto cancelliere del Reich nel 1933, otterrà la cittadinanza tedesca appena nel 1934, usava dire che la sua unica amata era la Germania. Enunciazione di malaugurio. Le rarissime donne, che forse s'era sforzato di amare, erano finite tutte suicide. Dopo i primi trent'anni d'anonimato, Hitler ne consumerà all'incirca altri dieci nel difficile noviziato politico fra Monaco e Berlino. I dodici anni della fase terminale, avviata nel '33, coincideranno prima col folgorante miracolo e internazionale del Reich; poi col declino nell'inutile guerra contro la Russia, nell'olocausto industrializzato degli ebrei e dei polacchi; infine nell'annientamento punitivo di ciò che restava ancora in piedi delle città e delle disperate popolazioni tedesche. Hitler, rivoluzionario anomalo, asceta ed esecutore inconsapevole del nichilismo heideggeriano, cercherà di portare con sé nella tomba l'intera Germania. Cercherà di far combaciare al millimetro la certissima durata del Terzo Reich con la corta durata della propria esistenza terrena: il tutto apparirà come linea retta, inflessibile, fra il nulla della partenza e il nulla della conclusione. Fra l'ospizio di Vienna e il bunker di Berlino.

Non vorrei banalizzare, ripetendolo. troppo abusato concetto della banalità del male. Anche perché, nel caso eccezionale di Hitler, sarebbe giusto parlare di mistero piuttosto che di banalità. Il mistero, l'enigma del male nascosto sotto le sembianze anonime, qualsiasi, da «Ober» di caffè viennese, di un ex clochard di cui fino al 1930 nessuno aveva avuto chiara notizia in Europa e, in parte, nella stessa Germania.

Enzo Bettiza

L'IRRESISTIBILE ASCESA DEL CAPOCCIA BOTTO

1889. Austria: Braunau Adolf Hitler.

1919. Hitler fonda il Partito nazionalsocialista dei lavoratori tedeschi. Italia: occupazione delle fabbriche. Urss: l'Armata Rossa guidata da Trockij ha ragione delle armate bianche. Usa: diritto di voto alle donne. Francia: Proust pubblica *I Guermantes*. Cecoslovacchia: Hasek pubblica *Il buon soldato Svejk*.

1923. Germania: Hitler è arrestato dopo un tentativo di putsch a Monaco, viene condannato a anni e liberato nel '25; Martin Heidegger pubblica *Essere e tempo*. Italia: Mussolini istituisce il Gran Consiglio del Fascismo; Svevo pubblica *La coscienza di Zeno*; Milano esordisce in teatro Wanda Osiris. Turchia: proclamata la repubblica, ne è presidente Mustafà Kemal.

Hitler rilancia il partito nazista affiancandogli le formazioni paramilitari delle SA e delle SS e pubblica *Mein Kampf*. Italia: con il «discorso del 3 gennaio» Mussolini dà inizio alla dittatura. Usa: esce *Il grande Gatsby* di Francis Scott Fitzgerald. Guglielmo Marconi stabilisce la prima comunicazione radiofonica fra Londra e Sydney.

1928. Germania: alle elezioni del Reichstag ai nazisti 12 seggi 491; successo di Bertolt Brecht con *L'opera da tre soldi*. Urss: Stalin vara il primo piano quinquennale.

Germania: nuove elezioni, i nazisti ottengono 107 seggi. Vietnam: Ho Chi Minh fonda il partito comunista indocinese. Ignazio Silone pubblica in Svizzera *Fontamara*.

Germania: a gennaio Hitler è nominato cancelliere; alle elezioni di marzo i nazisti conquistano il 43,9% dei voti.

Germania: il giugno, nella «notte dei lunghi coltelli», eliminate le SA di Röhm; in agosto, alla morte di Hindenburg, Hitler diventa «Führer e cancelliere del Reich». Austria: i nazisti, appoggiati da Hitler, assassinano il cancelliere Dollfuss. Cina: l'Armata Rossa di Mao, decimata dagli scontri con il Kuomintang, incomincia la «lunga marcia». Usa: il regista Frank Capra sigla il suo primo successo con *Accadde una notte*; Henry Miller pubblica *Tropico del Cancro*. Francia: muore Maria Curie. Italia: Enrico Fermi ottiene la fissione dell'uranio bombardamento neutroni.

IL CASO. Sì alla pena di morte e alla tortura: ecco le sorprendenti idee degli studenti di una scuola torinese

Viva la legge del taglione

Delitti e pene secondo i ragazzi

Spietate affermazioni al microfono di Radiotre nella trasmissione «Giornali in classe». E si scopre che la maturità è «passare l'esame»

I ragazzi dell'Istituto Giulio e, a sinistra, i protagonisti di «Il silenzio degli innocenti», film da loro amato

TORINO

NESSUNA pietà per chi violenta, uccide, sfregia i cadaveri. Bisogna istituire la pena di morte. L'Italia deve diventare come gli Stati Uniti: un'iniezione nel braccio, e giustizia è fatto. Ecco, lì pensano così Paola, Lia, Marco, Fabio, e quasi tutti questi ragazzi riuniti in un'aula della loro scuola per partecipare a *Giornali in classe*, trasmissione di Radiotre che gira l'Italia da 15 settimane per esplorare il mondo tenero e crudele di chi ha meno di vent'anni. Ogni settimana una scuola diversa. Questa settimana a Torino, all'Istituto professionale per i servizi turistici e sociali Carlo Ignazio Giulio. Invece della solita lezione, si leggono i quotidiani, si scelgono gli argomenti, e poi si parte. Parte la sigla (*The Wall*, Pink Floyd), e poi parte la grande voglia di questi ragazzi: discutere, spiegarsi, raccontarsi, trovare chi li prenda sul serio e ascolti «le nostre idee». Forse la sparano grossa proprio per farsi ascoltare, per effetto del microfono aperto che moltiplica la voglia di provocare e di «far scandalo»

E ci riescono. Le loro idee sono bianche, o nere. Il grigio è un colore che non conoscono, la mediazione è un'astrazione che rifiutano. Non sono diplomatici, ma sono capaci di spiegare le loro ragioni, e anche di difenderle. Chi li ascolta resta colpito dai loro giudizi, e pensa maturano, matureranno, impareranno. Ma loro vogliono colpire. Sono già cresciuti. Per loro la parola «maturità» significa essenzialmente «esame di fine superiori». Imparare? Sì, questo serve. Ma respingono tutte le forze il grigio che gli adulti propongono loro.

Si vestono di nero, innalzano treccine colorate, si trafiggono orecchie e labbra di piercing. Pensano che ci voglia la pena di morte. Credono nella legge del taglione. Ci credono, nessuno gli farà cambiare idea. Leggono la storia di Jaturun Siripongs, ex monaco buddista che ha strangolato due persone in California. Condannato, vive da sentivivo per 16 anni nel braccio della morte di San Quintino. Martedì lo giustiziano. Mercoledì mattina la sua storia piomba nell'aula 6 del «Giulio» di Torino. Andrea commenta: «Secondo me è esagerato arrivare ad una pena di morte. Non è ammissibile». Scatta Paola: «Io sono favorevole». I compagni - tutti - chiedono il microfono, alzano mani, vogliono parlare, e subito.

Paola - pullover nero, capelli corti neri, tatuaggio sul polso - difende decisa il microfono e aggiunge: «E' anche che si rischia di condannare persone innocenti. Ma come si fa a capire chi è innocente e colpevole?».

Marco: «Sono abbastanza contrario a uccidere. Lo stato non dovrebbe farlo, sarebbe un ulteriore crimine». Ma Roberto: «Io dico pena di morte solo in alcuni casi». Cioè? «Ci sono persone che fanno a pezzi la gente, la mangiano, la mettono in frigo. Onestamente, lasciarle in carcere non vale la pena».

Denis Redmont, direttore dell'Associated Press, si collega con Gianni Riotta, che conduce la trasmissione da Torino. Racconta il caso di un serial killer californiano, spiega che gli americani «vedono una relazione di causa ed effetto tra la drastica discesa della piccola criminalità e l'introduzione della pena di morte in alcuni stati». Gli studenti ascoltano, Redmont dice cose, vive in un Paese che quasi tutti loro conoscono solo attraverso i film. E tutti loro hanno visto - e anche - un film come *Il silenzio degli innocenti*. Il serial killer «va eliminato», cancellato. Roberto, però: «Non bisogna stare lì a distinguere tra chi l'ha fatto una volta e chi di più, chi era pazzo e chi l'ha fatto coscientemente. Bisogna vedere chi ha ucciso, e basta». Elisa e Luana provano: «Giustiziare significa: tolto il dente, tolto il dolore. Ma serve a far capire, e far patire, lo sbaglio commesso». Andrea: «Io sono favorevole in casi estremi. E poi, me lo sono sempre chiesto: perché non dare la morte ad una persona che sinceramente mi chiedo a cosa serva nella società». A chi spiega che «non si possono eliminare tutti quelli che non servono, lui risponde duro: «Tutti parlano di riabilitare, ma a cosa serve con gente del genere?». Paola spiega che in Belgio chi commette crimini sessuali viene castrato chimicamente. Perché non farlo anche noi? Perché così «non si paga abbastanza». Davide: «Chi uccide è giusto che faccia la stessa fine».

La puntata finisce, loro hanno voglia di continuare. Parlare ancora, spiegare meglio. Il giorno dopo, leggono un articolo sui topi antimine, addestrati a fiutare l'esplosivo e a bonificare i campi seminati a Tnt. Barbara chiede la parola: «Ma perché usare gli animali?». Poveri topi, (« povere capre», perché qualcuno manda avanti le capre per aprirsi un passaggio nei campi minati). Meglio sacrificare topo o bambino? Fabio: «Se si trova il modo di non far morire le persone e gli animali, è meglio». Roberto spiega che «comunque i topi non morirebbero, sono troppo leggeri per far esplodere le bombe». Respiro di sollievo. La puntata finisce, «ma parliamone ancora, della pena di morte». Parliamone. Antonella e Lia hanno facce carine, e sono simpatiche. Dicono: «Chi uccide deve essere torturato. Bisogna farli soffrire, e lentamente». Marco, Daniela e Sonia dicono no, assolutamente no a torture e pena di morte, «sarebbe un ritorno al Medioevo». Gabriele dice sì. Andrea premette di «da sempre anarchico, ma favorevole alla pena capitale. La mela marcia non merita il carcere». Fatti i conti, i favorevoli vincono alla grande. Provocazione o realtà? Claudia Casale, la loro insegnante di Lettere, dice «e pensare che abbiamo anche studiato *Dei delitti e delle pene*. Ma sono tutti così, occhio per occhio, dente per dente».

Brunella Giovara

«RADICALI O INTEGRALISTI»

La curatrice del programma radio: «Da Nord a Sud le stesse parole»

LICEI classici d'elite e scuole di frontiera. «Come quella di Ponticelli, dove uccisero un ragazzo, Davide Sannino, per rubargli il motorino». Vivi Zizzo è la curatrice di *Giornali in classe* e di scuole italiane ne ha già visitate quindici, facendo parlare più di 300 giovani. «E quasi tutti la pensano così, sulla pena di morte. Sono radicali: gli assassini e i pedofili vanno giustiziati. Nei confronti dei violentatori di bambini anche crudeli: morirebbero che fossero torturati, puniti ferocemente». I ragazzi del Sud, poi, integralisti. Vivi Zizzo: «Vivono in un contesto di violenza. E quindi, o sono conniventi, perché hanno il mito della e della mafia, oppure sono aggrappati alla legge». Questi chiedono la pena di morte, il duro. Non sanno cosa sia carcere. Il presidente della Camera Luciano Violante ha cercato di spiegargliclo, qualche settimana fa, in un collegamento: «In televisione passano le immagini di penitenziari modello, dove c'è anche la tv. Ma nella maggioranza delle carceri la vita è durissima». Non è riuscito a convincerli. *Giornali in classe*, alle 9,45 dal martedì al venerdì, ha vinto il primo premio della critica per il miglior programma radiofonico. [bru. gio.]

FATTI E GENTE

Klimt e la Secessione in mostra a Milano

MILANO. «Gustav Klimt e la secessione viennese» è il tema della mostra che si terrà alla Fondazione Mazzotta da domani al 16 maggio. Oltre a documentare l'attività del movimento nato per contestare l'ufficialità degli artisti, la rassegna propone dieci dipinti del grande maestro austriaco, fra cui *Nuda veritas*, realizzato nel 1899 e mai esposto in Italia. [AdnKronos]

Dayna il Wo Photo

AMSTERDAM. L'americana Dayna Smith, fotografa del *Washington Post*, ha vinto il premio World Press Photo per la migliore immagine del 1998. La consegna del premio, mila dollari, avverrà ad Amsterdam il 19 aprile. La foto vincitrice mostra una donna in lutto durante la cerimonia della sepoltura di un comandante dell'Esercito di Liberazione Kosovo, vicino a Izica, nella provincia serba a maggioranza albanese. [AdnKronos]

Pascoli «bocciato» in

Giovanni Pascoli fu ramente «bocciato» in latino da un collega dell'Università di Messina, dove il poeta insegnò letteratura latina dal 1897 al 1902! che aveva scoperto in un suo libro macroscopici errori. Preoccupato che quella «feroce aggressione» potesse nuocere al prestigio, il poeta tentò di difendersi attribuendo la colpa ai refusi di stampa. E' quanto si ricava da una lettera inedita di Pascoli (del 26 agosto 1898) al critico Francesco D'Ovidio, conservata nell'Archivio della Biblioteca della Scuola Normale Pisa e po alla luce dal ricercatore Giovanni Capecchi, che la pubblica sulla rivista *Filologia e critica*. [AdnKronos]

Progetto «Anteprima» per promuovere il libro

. Promuovere e diffondere la narrativa italiana di ultimissima pubblicazione istituzioni scolastiche italiane ed extraeuropee di lingua inglese. Questo lo scopo del programma «Anteprima», nato per iniziativa della Fondazione Bellonci in collaborazione il Comune di Roma, i ministeri degli Esteri e dei Beni culturali, gli editori italiani e con il contributo della Siae. [AdnKronos]

LETTERE AL GIORNALE

Bolli auto, «esibizione» da 65 miliardi. San Gennaro e gli alchimisti

Il fisco impazzisce spese

Leggo che delle cartelle «impazzite» che il fisco farà pervenire cittadini, circa 2.750.000 sono relative ai bolli auto e che chi è in regola dovrà esibire la ricevuta agli uffici preposti. Supponendo che ciò valga per la metà dei casi e che l'«esibizione» comporti un costo di circa 50.000 lire a testa fra trasporto, assenza dal lavoro eccetera, risulterà che i cittadini nel complesso avranno sborsato circa 65.000.000.000 di lire a causa della incompetenza di chi manovra questo sgangheratissimo ferrovecchio che è il Stato.

Comincio a ricredermi sugli albanesi: forse sono gli unici che hanno capito come risolvere una situazione come la stra e dello Stato hanno deciso di farne a meno .

Renato Bucci
topwopo altavista

Fulbright Club approva Il Progetto Collegium

Ho letto con interesse l'articolo sul Progetto Collegium. Conoscevo già il manifesto di Cambridge, di cui avevo anche parlato l'anno passato a New York con Marco Santambrogio, e mi sembrava un'iniziativa interessante e lodevole. Forse vi interesserà sapere che anche il Fulbright Club, un'associazione nata da poco e che riunisce (all'ombra dell'Associazione Italiana Fulbright) alcuni studiosi italiani e americani che hanno partecipato appunto agli scambi Fulbright, ha fra i suoi scopi proprio il miglioramento della qualità della vita e dell'istruzione universitaria italiana. Una breve descrizione del Fulbright Club e a questo indirizzo: http://WWW. angelfire.com il/fulbrightclub/index.html).

Se avrò l'approvazione dei miei colleghi, offrirò al Manifesto di Cambridge l'adesione del Fulbright Club. Così allargheremo simpaticamente i confini geografici di questa iniziativa, e sarà sempre più «universitas».

Cecilia Robustelli

Internet è fonte di notizie

Non occorre essere esperti informatici per capire che Internet non è fonte di notizie, come invece si evince da alcuni articoli: sarebbe come dire che lo è il telefono o la carta stampata in generale

Ovviamente è possibile citare una notizia «riportata» da Internet, dando però l'indirizzo del documento e, potendo, il nome dell'autore. Diversamente sarebbe come dire: «L'ho sentito al telefono», oppure «Lo ha detto la televisione». Ci chiederebbero subito: «Sì, ma chi te lo ha detto?». Internet è un mezzo comunicazione, non un ente una persona.

Stefano Bargioni, Roma

Un pane europeo sapore di pesce

Così si potrà gustare il pane europeo al sapore di pesce o di verdura, non senza dar filo da torcere ai panificatori dovendosi adeguare. Si deve agli egiziani l'invenzione del pane, il cui uso in Italia risale al secondo secolo a. C.

Prima d'allora, come pane, si usava il farro abbrustolito, da cui deriva la «Confarreazione», solenne rito nuziale, consistente nell'offerta di una focaccia di farro agli sposi. Nell'anno 123, in conformità della «Lex Sempronia», la Repubblica era tenuta a vendere direttamente ai cittadini bisognosi il frumento, al costo economico dimezzato.

I casi della vita: l'umanità, sin dai primordi della civiltà, ha avuto a sua disposizione una preziosa fonte di alimentazione, tuttavia ha dovuto lottare contro il flagello della carestia. Fu la fame di Canaan che spinse Abramo a cercar cibo in Egitto. Giuseppe, figlio di Giacobbe, ottenne la libertà per avere interpretato un sogno del Faraone, simboleggiante il settennio dell'abbondanza e della carestia.

Angelo Giumento, Palermo

Gentile Signor Del Buono, sono indignata per la sentenza della Cassazione che ha mandato assolto un imputato di stupro, perché la vittima indossava i jeans e siccome i jeans possono essere sfilati la collaborazione l'indossa, è chiaro che la sedicenne vittima era consenziente. Ma che sanno i magistrati stupro, dovrebbero provarci loro a subirlo...

Maria, Torino

GENTILE Signora, su questo intervento della Cassazione mi trovo perfettamente daccordo con la deputata Mussolini. E' una sentenza che ci riporta indietro di 20 anni. Tutto quello che le donne avevano guadagnato allora viene attualmente cancellato. Questa sentenza non è la prima che fa scalpore tra le recenti sentenze della Cassazione che da qualche tempo paiono concepite per colpire. Evidentemente, la suprema Corte persegue un cambiamento dei costumi. So che la Cassazione può tutto e non mi sogno di mettermi a discutere. Però non posso evitare, leggendo la spiegazione della sentenza, di nutrire un certo sgomento.

«E' illogico affermare che una ragazza possa subire supinamente uno stupro, che è una grave offesa alla persona, nel timore di patire altre ipotetiche e non certo più gravi offese alla propria incolumità fisica... La Cassazione pare prescrivere come modello di comportamento quello della povera Maria Goretti santa delle paludi. Sotto minaccia pochi tra gli uomini riescono a sacrificarsi per salvare la reputazione. Perché pretendere il sacrificio della donna? La collaborazione coatta esclude la violenza carnale. La questione dei jeans è una sgradevole barzelletta che stona in una tragedia.

Donne-giudice nei processi per stupro

Per fortuna, questa volta, le donne hanno reagito subito. E i giudici presi di mira sono sprofondati nello stupore e hanno sostenuto che i jeans non erano l'unica cosa in ballo. La Corte di Cassazione non si era trovata d'accordo con la sentenza emessa dalla Corte di Appello di Napoli che aveva condannato lo stupratore e aveva annullato la sentenza impugnata, rinviandola alla Corte d'Appello di Napoli. Tutto da rifare dopo sei anni. La questione dei jeans era aggiunta *ad abundantiam* per tacitare meglio ogni possibile dissenso. E, invece, è stata un boomerang».

Questa risposta, gentile Signora, le arriva dopo che lei sa già tutto, non sono in grado di aggiungere altro. Solo che ha ragione il giudice di Cassazione Simonetta Sotgiù a dire: «Qui la giustizia è in mano agli uomini. 4 10 giudici maschi e 10 femmine. Per la verità nei processi per violenza carnale servirebbe un giudice donna. Anzi, sarebbe fondamentale». Con una donna giudice in questo caso si sarebbe parlato tanto di jeans.

Oreste Buono

Sangue, miracoli e fenomeni chimici

Il lettore Franco Villalba, in data 15 gennaio su questa rubrica, contesta l'affermazione fatta dalla prof. Margherita Hack secondo la quale la liquefazione del sangue di S. Gennaro «un normale fenomeno chimico» e invita la professoressa a ripetere in diretta televisiva una analoga liquefazione con sangue di natura umana o animale.

Evidentemente il lettore non ha capito che quando la prof. Hack parlava di «fenomeno chimico» si riferiva alla «dissotropia», proprietà che ha il cloruro ferrico il quale, opportunamente miscelato con carbonato di calcio, sale da cucina e acqua, forma un composto di color rossosangue che passa dallo stato solido a quello liquido col semplice scuotimento del recipiente in cui si trova, tornando poi solido quando viene lasciato in quiete, e così via ogni volta che si ripete l'esperimento.

Tale dimostrazione è già stata più volte eseguita con pieno successo anche in tv dal prof. Gigi Garlaschelli, ricercatore di Chimica Organica presso l'Università di Pavia.

Ora, dato che molto probabilmente il cosiddetto «sangue di S. Gennaro» (comparso peraltro ben mille anni dopo la morte del santo e nel 1300 circa) altro non è che un composto similare, preparato a suo tempo da abili alchimisti locali per alimentare la credulità popolare, il discorso di tentare una ovviamente impossibile liquefazione di autentico sangue già raggrumato non si pone nemmeno, poiché quello contenuto nella famosa ampollina sicuramente non lo è. Prova evidente di ciò è il fatto che la Chiesa ha sempre rifiutato di fare eseguire analisi chimiche in proposito, adducendo fantasiose scuse.

Dopodiché, naturalmente, chi vuole crederci creda.

Giorgio Brandino

La delinquenza all'ordine giorno

«L'allarmismo è inutile» titolava *La Stampa* del 7 febbraio, riferito alle parole del ministro dell'Interno Rosa Russo Jervolino, pronunciate a Ercolano in provincia di Napoli, contro i sindaci del Nord che chiedono l'esercito per combattere la criminalità.

Se il ministro, svestendosi della blindatura e senza scorta, scendesse nei panni di un comune cittadino nelle città paesi, facendo un bel giro turistico (si fa per dire), cambierebbe sicuramente idea, constatando che la realtà è molto diversa rispetto al modo di agire. Un sondaggio Datamedia di questi giorni a Torino (*La Stampa* del febbraio) rivela che il senso di paura insicurezza aumentato nel campione intervistato al 72,3 per cento (il 27/10/98 era 49,6) concordando che delinquenza, microcriminalità, droga e ordine pubblico sono i problemi più urgenti.

Luigi Quaglia, Torino

Il pa violenze dei T

Ogni tanto appare sul giornale una lettera che cerca di sensibilizzarci sulla terribile situazione delle donne in Afghanistan, ma nessuna autorità, nessuna organizzazione umanitaria reagisce, alza la voce difesa delle povere, incolpevoli vittime, con la sola colpa di «donne». Si lascia che si annienti il mondo femminile da parte dei Taleban nel più crudele dei modi, oltre che con la violenza fisica anche soffocando ogni identità e ogni personalità, alzare un dito loro difesa. Ci si indigna e si fanno campagne contro la pena di morte (solo quella in America, in Cina a Cuba non fa notizia) dove a morire sono dei pluriomicidi, ma non si fa assolutamente nulla per donne indifese e senza diritti. Non ho mai sentito la del Papa alzarsi per loro, mentre tuona continuamente contro la pena di morte e ci stimola a una accoglienza indiscriminata e spesse volte non meritata.

Esprimo, anche serve, tutta la mia indignazione.

Grazzi Milita Riganti, Torino

Le lettere vanno inviate a:
LA STAMPA
Via Marenco 32, 10126 TORINO
fax 011 - 6568924
e-mail lettere@lastampa.it

Incontro con l'artista che New York celebra in una retrospettiva al Guggenheim

Jim Dine ha lavorato l'anno scorso all'Accademia Americana [illegible] Roma. A destra, l'artista nel suo studio, mentre dipinge un gufo

In mostra i primi 10 anni di carriera «Ma [illegible] ho più dentro quella rabbia che non mi lasciava mai»

«Mio padre non esisteva, mi salvarono i nonni. Nel loro scantinato trovai gli oggetti protagonisti dei [illegible] quadri»

Dine, provocatore in miniera

I ricordi a colori di un «espressionista»

NEW YORK

CENTO opere di Jim Dine sono esposte da oggi al 16 maggio nei tre gironi superiori del Guggenheim [illegible] Frank Lloyd Wright. La mostra, che si intitola «Jim Dine: Walking.Memory, 1959-1969» si trasferirà poi al Cincinnati Art Museum, dal 22 ottobre fino al 9 gennaio [illegible] 2000.

«Perché quella [illegible] la mia città», dice con la stessa ingenuità [illegible] un bambino, che non sa [illegible] essere famoso. «Se c'è la mia mostra oggi al Guggenheim è perché fu Ileana Sonnabend, che mi diede fiducia in me stesso». La Sonnabend col primo marito Leo Castelli, negli Anni Cinquanta aveva scoperto e lanciato Jasper Johns, Roy Lichtenstein, Bob Rauschenberg. «Fu proprio Bob che me la portò a studio. Era l'epoca in cui stavo lavorando ai "Tool-Paintings". Puoi fare quello che vuoi, mi disse Ileana». E lui lo ha fatto. Ha continuato a pescare nelle memorie di bambino, che [illegible] la miniera colorata [illegible] cui attinge da quando viveva [illegible] i genitori [illegible] sua madre, morta quando lui [illegible] solo dodici anni. «Era pazza ed eccitante, ma non era una madre», racconta con passione. «E mio padre non esisteva. I nonni mi salvarono». Con loro, infatti, vive fino agli anni del college. Nello scantinato del nonno («era cattivo [illegible] tutti tranne che con me»), va a scavare tutti gli oggetti, che diventeranno protagonisti dei suoi quadri, e dalla nonna di origine ungherese, impara altro. «Mi spiegò come dare amore. Non con le parole, ma con i gesti».

Perché la retrospettiva al Guggenheim è solo su dieci anni di lavoro? «Per due motivi. Primo perché quando Thomas Krens mi propose una grande mostra non c'era abbastanza tempo per raccogliere le opere di tutta una vita e secondo perché a [illegible] anni sono troppo giovane. Non ho an[illegible] finito», risponde Jim Dine nel salotto di [illegible] sua, una townhouse del west-village, appena restaurata dall'ultimo dei [illegible] figli, Nick, l'architetto. Gli altri sono Jeremy, che fa il graphic designer col computer [illegible] Matthew che suona l'oboe. Dalla moglie, Nancy Minto, ha appena divorziato, dopo quarant'anni di matrimonio. «La mia vita è cambiata», dice. «Non ho più dentro quella rabbia, che non mi lasciava mai».

Dipingere è l'unica cosa che sa fare. «A 11 anni nei miei primi quadri cercavo di descrivere la realtà in maniera accurata. Lo faccio ancora, ma adesso sono più casual, meno intenso», mi racconta. Alle spalle, poggiati per terra, ha due grandi quadri dipinti lo scorso anno a Roma, durante [illegible] soggiorno all'Accademia Americana, sul Gianicolo. Ritorna il tema del vestito, della vestaglia. Ma invece di essere senza testa («non sono vuoti, dentro c'è il mio corpo») hanno un dettaglio in più: un teschio. «La vita va avanti», commenta. Appeso al muro, invece, c'è un grande Pinocchio, il soggetto che dipinge e ridipinge da due anni. «All'ultima Biennale di Venezia, due anni fa. Ce n'erano esposti due». Negli scaffali bassi, sotto le finestre, con ordine [illegible] allineate monografie di Bonnard, Degas, Giacometti. Inutile chiedergli chi sono gli artisti a cui si ispira. Giacometti, in particolare lo affascina «per l'abilità di distillare l'essenza delle persone».

Non si sente parte [illegible] nessun movimento. Giustamente detesta le etichette. Non [illegible] Pop, ma [illegible] è nemmeno Espressionista Astratto. A New York, dove arriva nel 1958, è attratto [illegible] lavoro di Rothko, Motherwell e soprattutto di De Kooning. «La prima volta lo incontrai, all'apertura della mostra sul Nuovo Realismo da Sidney Janis, credo fosse l'autunno del 1962. Vedi Dine, mi disse, tu sei un vero pittore. Per il modo in cui metti il colore sulle tele». Sono gli stessi anni in cui fa [illegible] delle scoperte della sua vita. Comincia a usare i tubetti di pittura come oggetti. «Se proprio devo definirmi in qualche modo, sono un Espressionista Romantico», mi dice. Ci pensa un attimo [illegible] aggiunge. «E un provocatore. Provoco la gente e non me ne rendo conto. Non lo faccio in maniera cosciente».

L'inconscio è sempre stato uno dei suoi filoni principali. Per anni ha scritto i sogni fatti durante la notte, tutte le mattine fa dei tuffi profondi nel paesaggio della sua coscienza. «E' bello risvegliarsi ed andare a scoprire che [illegible] ci è cambiato dentro», dice con aria pacifica e rilassata.

La mostra racconta tutto questo. Anche se ripercorre solo i primi dieci anni della [illegible] pittura, quando scopriva il mezzo con la maestria di chi la sa lunga («sono nato pittore») e ha voglia di lavorare con le mani oltre che col cervello, questa mostra in fondo basta a fare capire chi è Jim Dine. «Quando sono andato a ripescare, uno per uno, i miei vecchi quadri, avrei voluto rimetterci le mani, dipingerli meglio - mi dice -, perché nel frattempo sono andato avanti. Anche se i temi sono sempre gli stessi».

Fiamma Arditi

ICEBERG

ALL'AEROPORTO [illegible] di Malpensa un sig[illegible] controlla nervosamente la pila dei giornali quotidiani: «Ma guarda, aprono tutti la prima pagina con questa storia di donne e di stupro. Dove mai stiamo arrivando. Signora mia davvero non si sa più dove andare». Il signore è nervoso e così arrabbiato da non accorgersi che la sua interlocutrice, distratta dall'andirivieni dei passeggeri, sta proprio indossando un aderente pàio di jeans. Signora mia, che stia protestando anche lei?

UN LIBRO AL GIORNO

Viaggi e amori del capriccioso Joshua replica gay del Grande Gatsby

UN giovane intellettuale gay nato nel '40, come Edmund White, l'autore di *La sinfonia dell'addio*, e i cui manoscritti vengono sistematicamente respinti dagli editori, vive un'esistenza frenetica tra Soho e il Village a New York, Parigi, Roma, Venezia. Frequenta gli ambienti letterari, ma dedica buona parte delle sue energie letteralmente a «battere» cercando amanti in genere occasionali, persino per poche ore. Ha una cerchia di amici, Joshua, il capriccioso, affermato [illegible] ricco poeta Eddie, omosessuali co[illegible] lui, l'eterosessuale Butler e la moglie, ma lo percorre un'ansia tormentosa che parte dai rapporti con i genitori e la sorella, quest'ultima destinata [illegible] divenire essa pure lesbica dopo averlo a lungo rifiutato. E soprattutto riflet[illegible] la tensione tra la scelta omosessuale e lo sforzo di trovarle una sanzione di vissuta e accettata normalità.

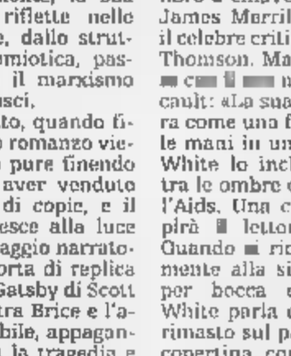

Edmund White
La sinfonia dell'addio
Baldini & Castoldi
pagine 566, lire 34.000

Così a New York e [illegible] suoi vagabondaggi egli si sente un estraneo non [illegible] dei suoi amici: «Il sesso era un'ombra che gettavamo ovunque andassimo». Parallelamente, la sua inquietudine si riflette nelle scelte ideologiche, dallo strutturalismo alla semiotica, passando attraverso il marxismo nel segno di Gramsci.

A un certo punto, quando finalmente [illegible] primo romanzo viene pubblicato sia pure finendo al macero dopo aver venduto poche centinaia di copie, e il movimento gay esce alla luce del sole, il personaggio narratore, sin qui una sorta di replica omosessuale del Gatsby di Scott Fitzgerald, incontra Brice e l'amore intenso, stabile, appagante. Ma qui scatta la tragedia e cominciano gli addii, perché esplode l'Aids [illegible] gli amici, uno per uno, si ammalano e muoiono. Tocca anche a Brice, [illegible] proprio dinanzi alla celletta che contiene le sue ceneri al cimitero parigino [illegible] Père Lachaise, ove si farà inumare anch'egli, il protagonista narratore inizia la sua storia a ritroso che copre un trentennio. Gatsby si trasforma nel melvilliano Ishmael di *Moby Dick*, solo sopravvissuto alla catastrofe per raccontarla.

Ecco spiegato il titolo del romanzo finemente tradotto da Sandro Melani, che si riferisce alla sinfonia n. 45 di Haydn, detta «Gli addii» perché [illegible] successione gli esecutori si allontanano lasciando soltanto due violini a suonare. Il libro chiude una trilogia: i primi due romanzi *Un giovane americano* e *E la bella stanza è vuota*, sono stati pubblicati in Italia da Einaudi, mentre dal Saggiatore è uscita una [illegible] nografia su Genet e da poche settimane, negli Stati Uniti, un grosso *Proust*.

White padroneggia, nel suo linguaggio terso, tra brusco realismo e sottile metafora, un materiale incandescente, con una misura quasi magica, tra cronaca, ironia, senso tragico, autobiografismo e distacco. *La sinfonia degli addii* culmina nella morte di Joshua, le cui ceneri vengono sparse nelle acque del Canal Grande mentre il suo spirito suggella la conclusione, e di Brice, ed è anche un libro [illegible] chiave. Eddie è il poeta James Merrill; l'amico Homer il celebre critico musicale Virgil Thomson. Ma una figura appa[illegible] con [illegible] nome, Michel Foucault: «La sua modestia era pura come una fiamma tenuta tra le mani in una notte ventosa». White lo include chiaramente tra le ombre dei gay uccisi dall'Aids. Una curiosa zeppa colpirà [illegible] lettore non distratto. Quando [illegible] riconduce esplicitamente alla sinfonia di Haydn, per bocca del protagonista, White parla di un solo violino rimasto sul palco: [illegible] risvolto di copertina, correttamente, spiega che «restano due violini a suonare». *Felix culpa*, quella dell'autore, visto che uno solo è il sopravvissuto, ma imbarazzante la precisazione editoriale.

Claudio Gorlier

Combinazione Vincente.

3 Gli anni di garanzia
6 I nuovi accessori
15 La famiglia
16 Le valvole
25 I milioni di auto vendute
90 Gli anni della Suzuki

Una giocata sicura su tutte le ruote della Baleno Wagon Edit 16v.

Di serie: motore 1600, 16v, 96 cv, servosterzo, alzacristalli elettrici anteriori e posteriori, nuovi copricerchi, chiusura centralizzata con comando a distanza, deflettori laterali, retrovisori regolabili elettricamente, immobilizer, spoiler posteriore, mancorrenti, vernice metallizzata, protezione angolare paraurti, bagagliaio con vaschetta antiscivolo atossica e ignifuga.

167-452625

QUESTI E I PROSSIMI NUMERI, SOLO DAI CONCESSIONARI UFFICIALI.

SUZUKI

Nuova Honda Accord.
Viaggiare alla velocità della mente.

Sono le tecnologie Honda e pensata per divertire ed emozionare. Perché se con il pensiero arrivi dove vuoi, con Honda Accord puoi trasformare il pensiero in movimento. Questo grazie alla gamma di motori VTEC, che danno più potenza alla tua immaginazione. Grazie al Navigation System by Honda, che ti porta più lontano dai tuoi desideri. E il cambio automatico con opzione sequenziale, per immergerti nella massima armonia di guida. La stessa armonia che ti avvolge col suono dell'impianto Hi Fi Car Bose. Honda Accord. Viaggiare è un piacere della mente. Fallo provare a tutto il corpo. 167-889677

MOTORI	1.8 VTEC	2.0 VTEC	2.2 VTEC Type-R
POTENZA	136 cv	147 cv	212 cv
PREZZO*/000	**da 38.800**	**da 40.700**	**57.900**
PREZZO*/euro	da 20.038,53	da 21.019,80	29.902,65

Di serie, su tutte le versioni, doppio Airbag, ABS e Climatizzatore.
(*) Prezzi chiavi in mano I.P.T. esclusa. Accord è disponibile anche in versione coupé.

HONDA
First man, then machine.

Posto al sole anche per Merola

«Un personaggio di rispetto, [redacted] stampo antico. Tipo il sindaco del rione Sanità di Edoardo». Mario Merola (foto) descrive così il [redacted] Don Tommaso, il ruolo che ricoprirà nella soap opera di Raitre «Un posto [redacted] sole». «E' una padrino, per la prima vol[redacted] interpreto questo genere di personaggio - dice Merola - ma [redacted] è un crudele, non manda a uccidere la gente, interviene per mettere pace. Si tratta di una parte che mi sta a cuore, mi piace». Il [redacted] della sceneggiata è contento di entrare nella famiglia di «Un posto al sole»: «E' giusto che un napoletano verace [redacted] partecipi ad una cosa fatta tutta a Napoli. "Un posto al sole" mi piace - aggiune Merola - perchè è costruito come una sceneggiata: amore, intrighi, sentimenti. Tutti ingredienti che piacciono al pubblico». Merola è reduce dagli Stati Uniti, dove ha tenuto una serie di concerti con Rosa Miranda e dove tornerà in primavera.

Andrews non può più cantare

Julie Andrews (nella fotografia) ha ammesso per la prima volta di [redacted] essere più in grando di cantare, ma ha anche confes[redacted] di non aver perso [redacted] speranze [redacted] guarire. «Mi sono sottoposta ad un trattamento di routine, mi avevano anche assicurato che [redacted] avrebbe avuto conseguenze sulle corde vocali. Da allora, sono diventata incapace di cantare», ha detto la ex Mary Poppins in una intervista televisiva a Barbara Walters sulla «Abc». Qualche tempo fa, era stato Blake Edwards, marito della Andrews, a confessare che la moglie non avrebbe più potuto cantare dopo una operazione subita nel 1997. La Andrews non ha inoltre escluso di portare in tribunale i medici che l'hanno operata e le avevano detto che non avrebbe avuto alcun problema dall'intervento: «Adesso sto semplicemente cercando di capire. E' tutto nelle [redacted]ni degli avvocati, prenderemo una decisione».

Agile, attenta, creativa: perché la radio romana è diventata la prima delle private e insidia il colosso Rai

Molta musica e una spruzzata d'attualità: dagli oroscopi di Branko ai notiziari con Enrico Mentana

Ha 450 ripetitori sessanta dipendenti, ed è la più ascoltata da chi ha tra i 25 e i 44 anni

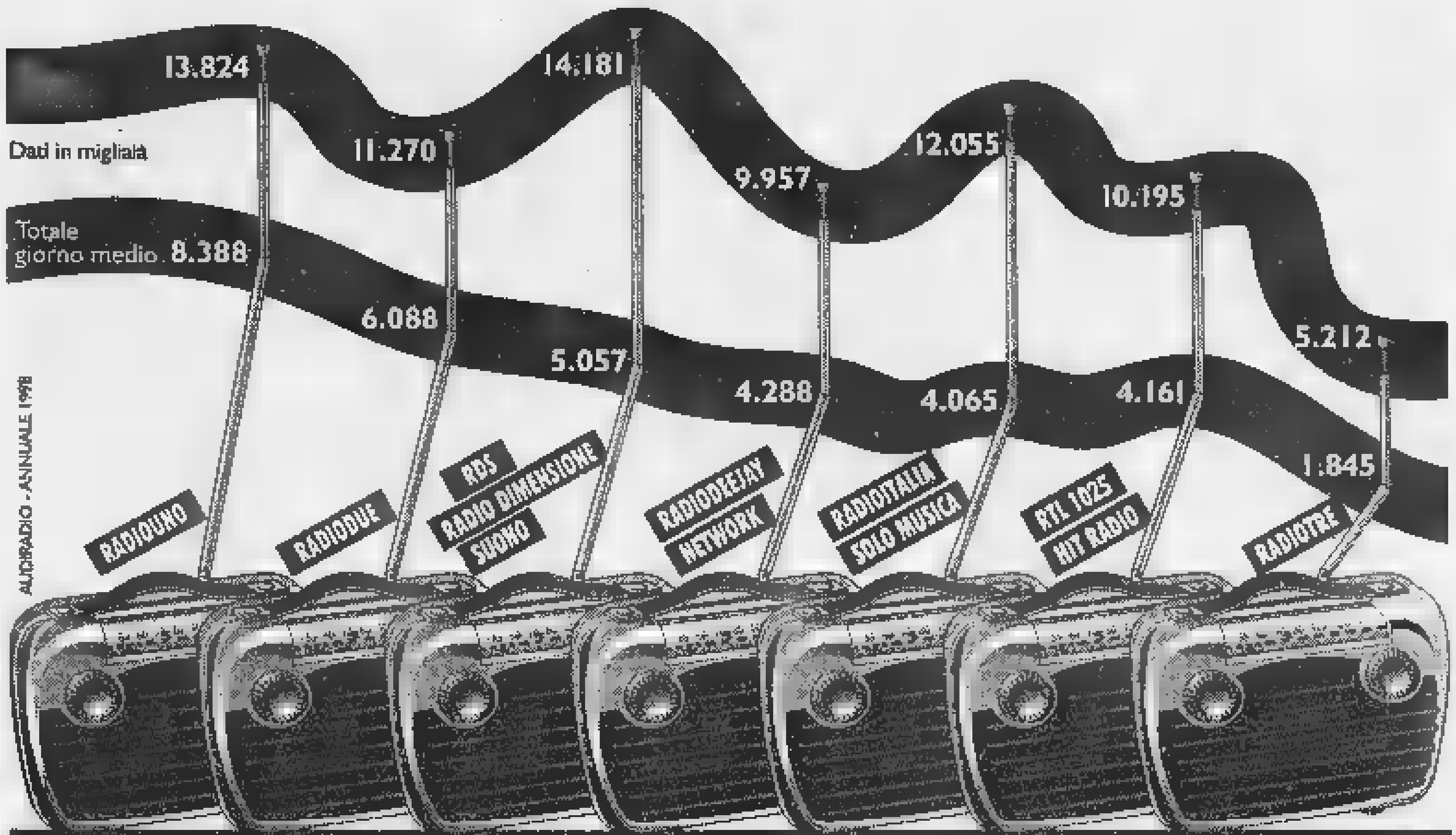

I NUMERI NELL'ETERE

RDS la dimensione del successo

DAL NOSTRO INVIATO

«E' un primo segnale...». E lo dice così, senza eccitazione apparente, quasi [redacted] vanto, come fosse normale e comunque previsto. Se recita, è anche [redacted] bravo attore. Se non recita è bene seguirlo nelle sue scommesse. Perché a Eduardo Montefusco, 46 anni, napoletano, presidente e direttore generale di Radio Dimensione Suono, aver già battuto Radiorai non basta. Nel 1998, è la sentenza di Audiradio, Rds ha fatto bum! Con più di 5 milioni [redacted] ascoltatori al giorno guida la classifica delle radio private. [redacted] 14 milioni 181 mila ascoltatori alla settimana batte Radiouno Rai, ferma [redacted] 13 milioni 824 mila. Nel suo ufficio di viale Mazzini, quattro piani tra il cavallo della sede Rai e il Palazzo di Giustizia, Montefusco si cura l'influenza tra modellini di auto da corsa, una collezione di strumenti musicali e i libroni di Audiradio. «E' un primo segnale», tossisce. Il secondo, va da sé, sarà battere Radiorai nell'ascolto quotidiano.

C'era una volta Radio Roma, che dal 1976 trasmetteva nella [redacted] della Balduina. E c'era una volta [redacted] giovane Montefusco, appena laureato, appena arrivato a Roma, con un'idea per quegli anni niente male: comincia l'era delle radio libere e delle prime tv via cavo, perché non inventarsi una concessionaria di pubblicità dal pomposo nome di «Pentagono»? E poi, quando nell'81 Radio Roma va in crisi e poi in vendita, perché [redacted] acquistarla e vedere che succede? «L'ho pagata 20 milioni - ricorda -. Era poco, ma valeva proprio poco...». Diventa subito Radio Dimensione Suono, altro nome pomposo. E comincia a crescere con Montefusco che compra ripetitori, radio [redacted] quartiere e di provincia, con il segnale che comincia ad uscire da Roma e dal Lazio. «Dall'81 - conta - ho rilevato 700 piccole emittenti. L'ultima è Viaradio di Milano, che trasmettava da Valcava: 5 miliardi. Abbiamo 450 ripetitori, 60 dipendenti, con i collaboratori arriviamo a 200». Il network.

Il racconto di Montefusco sa di epopea e trionfo. Ma perché, tra le tante, vince proprio Radio Dimensione Suono, «Erredíesse»? Qui Montefusco diventa manageriale e professionale, sul filo dell'incomprensibile: «Siamo riusciti ad avere l'appeal sul target». Traduzione: con un investimento di 800 milioni all'anno per ricerche e studi, Erredíesse ha stabilito quale tipo di radioascoltatore catturare e con quale «formato». Musica, ovviamente. Per metà italiana e l'altra straniera. «Creatività. Ottima squadra, buona copertura, buona promozione», dice Montefusco. Voci note, poi, con l'oroscopo [redacted] Branko, i commenti [redacted] Alessandro Cecchi Paone, [redacted] notizie con Enrico Mentana. Altra idea: per sfondare negli ascolti dobbiamo evitare di [redacted] una radio di Roma. Ergo, «l'inserimento di nuovi speaker arrivati da Milano che ci ha permesso di allargare il nostro bacino di utenza al Nord». La radio più ascoltata da chi ha tra i 25 e 44 anni.

Montefusco dice che «è tutto merito della squadra, una squadra vincente». Ma non basta. Non basta [redacted] spiegare il record del '98. «E invece sì - corregge lui - Bisogna tornare all'appeal e al target. Il comparto delle radio private è a formati, e ogni editore ha scelto il suo. C'è chi punta sulla musica italiana, chi sulla disco, chi sui giovanissimi o l'informazione. Noi siamo una radio generalista, e individuato il nostro target di ascolto siamo riusciti [redacted] essere primi. Tanto che [redacted] nostro aumento [redacted] costante. In due anni siamo passati da 4 milioni a [redacted] milioni e 200 mila radioascoltatori al giorno. L'obiettivo di quest'anno sono [redacted] 6 milioni. Per il 2000 saranno 7 milioni al giorno e il primato su Radiorai». Possibile? «Certo. Perché Radiorai è [redacted] programmi, [redacted] a formato. E inevitabilmente [redacted] assesterà al ribasso. Resiste perché ha lo zoccolo duro dei giornali radio. Ma come dicono i rilevamenti, finito il Gr l'ascolto passa [redacted] noi o altre private».

La vecchia a malandata Radio Roma ha dimenticato Lando Fiorini ed è diventata un impero che non s'accontenta. Ogni settimana una conquista, che vuol dire una piccola radio o un ripetitore. «Negli ultimi due mesi abbiamo comprato 60 emittenti e le abbiamo spente», dice Montefusco con una punta di cinismo. Spente per far in modo che il segnale di Errediesse [redacted] risulti pulito e senza interferenze. L'impero gareggia [redacted] la concorrenza [redacted] Radio Deejay del gruppo «L'Espresso», Rtl, Radio 105, Radio Italia Solomusicaitaliana. «Ma è consorrenza leale - dichiara Montefusco -. Ognuno va per la sua strada». Con l'appeal e il target. E con qualche malignità, magari. Come un anno fa, quando all'università Bocconi di Milano tenne una lezione il professor "Linus", voce di Radio Deejay: «Radio Dimensione Suono [redacted] come "Domenica In" per la tv, la ascoltano nelle tintorie...», disse. «Ma non ce ne sono così tante!», fecero i signori da Erredìesse.

Malignità, invidie, qualche catti[redacted]. Quando si [redacted] primi sono [redacted] mettere nel conto, no? «Se è per questo - va avanti Montefusco - dicono anche che dietro di noi c'è Berlusconi. E siccome lo conosco mi dico sempre che per fortuna delle radio non gliene importa nulla». Ma le voci ci sono: come mai Erredìesse è quasi sempre presente nelle trasmissioni di Mediaset? «Perché [redacted] accorti che con il nostro appoggio possono essere vincenti. Gli ultimi Telegatti, con noi, hanno superato i 10 milioni di audience. La verità è che con Mediaset non c'è concorrenza». Con la Rai sì. «Di sicuro non ci lascia spazi». Ma non importa, a Montefusco, va benissimo così. Nel '98 record (anche) del fatturato pubblicitario: 65 miliardi lordi. Che vuol dire bilanci [redacted] attivo, investimenti nelle trasmissioni via satellite, ascolti che aumenteranno e Montefusco che si carica: «In Italia l'ascolto medio della radio è di 35 milioni. Si può arrivare a 40...».

Giovanni Cerruti

VOCI AL MICROFONO

ANNA PETTINELLI, nata a Livorno, debutta nel '75 in un'emittente romana. Dall'87 è una delle voci di punta di Rds, con il programma «Planet Music», dedicato alle classifiche discografiche da tutto il mondo. In tv, ha condotto per cinque anni «Discoring» [redacted] RaiUno. Nell'83 ha un ruolo nel film «Sapore di [redacted] 2». Su Rds, tra l'altro, conduce la trasmissione dedicata all'amore, «Loveland», in onda il lunedì

[redacted] nato a Napoli nel '67, dopo esperienze in radio locali, collabora con [redacted] secondo canale della [redacted]. Dal novembre '95 si cimenta su Rds [redacted] i programmi della notte [redacted] della [redacted] Il sabato conduce [redacted] Marco Minelli «Movida», dalle 22,30 alle 6 (collegamenti con discoteche, notizie sul traffico, musica...). La domenica cura «Domenica Gol», [redacted] salotto calcistico, che mescola azioni con personaggi dello spettacolo

[redacted] la voce più giovane e più sexy di Rds. [redacted]' nata nel '69 a Monopoli (in provincia di Bari) e ha cominciato a 12 anni [redacted] frequentare il mondo delle radio. In Tv, lo scorso anno, [redacted] apparsa in alcune trasmissioni di Tmc2, RaiUno, Canale 5. Nel '96, [redacted] una sua rubrica a «Buona domenica», la maratona festiva di Costanzo [redacted] Fiorello

MAURO [redacted] è nato [redacted] Moretta (in provincia di Cuneo) nel '67. Ha [redacted] la carriera come deejay e [redacted] di discoteche. E' a Rds dal '91. Conduce la fascia pomeridiana dalle 14 alle 17, cura «Club Chart», la classifica dei dischi più suonati nei club [redacted] tutto [redacted] mondo. Su Tmc ha presentato [redacted] Paola Saluzzi «Top Parade». Nel '94 [redacted] il suo primo disco, «Radio Cipolla»; nel '96, pubblica il primo album che porta il suo nome

[redacted] **MODICA** è [redacted] nel '68 a Palermo. Ha passato molti anni d'apprendistato nelle radio dell'hinterland milanese. Nell'89 è il primo speaker di un network nazionale [redacted] condurre un programma notturno. [redacted]' nella squadra di Rds [redacted] '91, curando i collegamenti dal Virgin Megastore [redacted] Piazza del Duomo a Milano, intervistando gli artisti ospiti di passaggio. E' animatore nelle discoteche. Gioca nella nazionale Dj di calcio

Ieri sera [redacted] Montichiari, davanti [redacted] seimila persone, il primo concerto della tournée

Zucchero porta il Che in «Discoteca»

Luci stroboscopiche, palco-torta e atmosfere Anni Settanta

Sulla pedana che s'illumina c'è anche un quartetto d'archi tutto femminile, come vuole la moda pop del momento

Zucchero Fornaciari

MONTICHIARI. Alla fine Zucchero ha rinunciato alla stramba idea di un palco fatto a pizza, e però qualcosa di gastronomico è rimasto, su questo suo scenario che è essenzialmente un'americanata. Nel debutto del suo tour, ieri sera, al Palasport di Montichiari presso Brescia, lui e i suoi cinque musicisti stavano ai piedi [redacted] breve pedana fatta [redacted] torta, che ospitava un quartetto d'archi femminile [redacted] vuole la moda più pop del momento. La torta, poi, si illuminava del tricolore italiano; ma altre suggestioni e controsensi e divertimenti percorrono [redacted] palco con pedane zebrate, archi e cariatidi, dello scanzonato bluesman italiano: tra il kitsch [redacted] il modernariato, a formare un'atmosfera che somiglia al complesso subconscio del [redacted] eroe, uomo di mille sfaccettature dietro l'apparente bonomia e semplicità.

Autore in parte della scenografia [redacted] questo tour, Zucchero ha dichiarato di volersi ispirare soprattutto all'epoca disco dei '70, [redacted] ricorda bene la gigantesca palla stroboscopica che sovrasta il palco: «Spero che la gente balli e si senta libera [redacted] un grande rave: [redacted] intendo "rave" come pura voglia [redacted] ballare, senza l'uso [redacted] additivi», ha precisato con inconsueta saggezza. Gli arrangiamenti dei [redacted] vecchi brani [redacted] scaletta [redacted] costruiti con contaminazioni disco; tornano alcune pietre miliari della sua storia come «Diamante», «Overdose d'amore», «Con le mani», «Diavolo in me», «Menta [redacted] rosmarino». Il [redacted] «Bluesugar» è ripercorso quasi per intero, fra «Arcord» (quella con la voce di Daoglio, più un'applaudita immagine del Che) [redacted] «Blu», «Karma, stai cal[redacted] [redacted] «You make me feel (loved)» con la quale si apre [redacted] concerto.

E' per via del suo sempre sottinteso invito a scatenarsi che Zucchero continua [redacted] richiamare tanti fans. Pienone ieri di seimila persone - ragazzi, vecchietti e coppie - [redacted] raddoppio di data qui al PalaGeorge di Montichiari; e anche a Milano il raddoppio è già programmato. In [redacted] momento piuttosto delicato per la [redacted] immagine - dopo la pessima figura a «Striscia la notizia» quando volevano consegnargli il tapiro e lui, seccato per l'accusa di plagio a Michele Pecora, reagì con una frase razzista - Fornaciari [redacted] bra dunque conoscere fasi d'arresto sul piano della popolarità. Novecentomila copie sono state vendute da quest'autunno dell'albo «Blue Sugar» e anche i famosi biglietti-cd con i quali [redacted] entra in questi concerti stanno andando a ruba in ogni data.

Il segreto è sempre il divertimento che [redacted] si aspetta da un concerto di Zucchero. I ritmi trascinanti, le trovate, i cori e le sudate che tornano anche in quest'occasione, seppure [redacted] un disco molto discusso e più pensoso del precedente.

Il tour italiano apertosi ieri sera avrà un epilogo in estate con qualche data negli stadi (forse Reggio Emilia).

Seguirà un ulteriore ripresa a settembre con concerti nelle arene: «Mi piacerebbe soprattutto l'Arena di Verona» ha confidato la star.

[redacted]lla Venegoni

Prossime date: stasera **Montichiari**, domani **Bolzano**, 15 **Treviso**, 17-18 **Milano**, 20 **Firenze**, 21 **Torino**, [redacted] marzo **Perugia**, [redacted] **Roma**, 4 **Bari**, 6 **Pesaro**, 7 **Genova**.

Collaborò col maccartismo

Oscar a Elia Kazan le sue «vittime» protesteranno in [illegible]

LOS ANGELES. Sembra tutt'altro che sopito [redacted] Hollywood il malumore per la decisione della Academy di assegnare a Elia Kazan il premio Oscar alla carriera. Un gruppo di attori [redacted] registi finiti nelle liste nere all'epoca del «maccartismo» stanno infatti organizzando una dimostrazione per la Notte degli Oscar, in programma [redacted] 21 marzo prossimo. «Kazan ha collaborato [redacted] la "House un-american activities committee', ha dato una mano a instaurare il regno di terrore con la messa al bando migliaia di uomini e don[redacted] sospettati [redacted] essere simpatizzanti comunisti», recita [redacted] nota della «Commissione contro il silenzio».

«Speriamo [redacted] coinvolgere centinaia di persone nella protesta», ha detto il co-presidente del Comitato, lo sceneggiatore Bernard Gordon, costretto per anni a nascondersi dietro uno pseudonimo.

Da John Travolta a Nick Nolte: una guerra di divi per «La sottile linea rossa»

Malick, sorpresa a Berlino

Il regista ricompare dopo 20 anni

BERLINO
DAL NOSTRO INVIATO

Colpo di scena: sul palco dello ZooPalast, con un'apparizione spettacolare inattesa e carismatica, Terrence Malick, avvolto in un gran cappotto nero, con la barba bianca corta e un bel sorriso, dice «sono felice di essere qui, spero che il film vi piaccia», e se ne va. Erano vent'anni che il regista non compariva in pubblico.

John Travolta, George Clooney, Nick Nolte, Woody Harrelson, Sean Penn, John Savage: un piccolo esercito di divi combatte a volte solo per pochi istanti, ne «La sottile linea rossa» di Terrence Malick sulla seconda guerra mondiale, sull'attacco americano nel 1942 all'isola di Guadalcanal nell'Oceano Pacifico per espellerne i giapponesi, ma la vera star rimane il regista, grande clandestino grande leggenda.

Malick è americano, ha cinquantacinque anni. Ha studiato filosofia a Harvard, ha tradotto dal tedesco testi di Heidegger, ha fatto il giornalista, ha ricevuto le critiche più ammirate per i primi due bellissimi film, «Badlands» (La rabbia giovane, 1973) e «Days of Heaven» (I giorni del cielo, 1978). Da allora, per vent'anni non aveva fatto altri film, era sparito in una nuvola di misteri e mormorava che andasse ai festival di cinema restando però un fantasma per i media; si dice che abbia girato nel 1989 un documentario a tema astronomico. Nick Nolte racconta che non fa il cinema per campare, e che per questo è un autore totalmente libero. Jim Caviezel, un altro degli attori del film, dice che Malick è un uomo incapace di indulgere alla superbia e all'egocentrismo, che possiede pochissime cose e le regala tutte. Si sa che per «La sottile linea rossa», che è lungo quasi tre ore, aveva girato 100 ore di materiale, che nei tagli necessari sono stati mutilati Bill Pullmann e Mickey Rourke.

Il film è molto bello, molto inconsueto, fotografato meravigliosamente da John Toll, tratto dal romanzo autobiografico di James Jones. I disastri della guerra, la ferocia e crudeltà degli scontri bellici, la violenza irresponsabile dei comandanti, l'orrore di morti sanguinose sono tutti presenti, ma non razionalizzati: compongono una sorta di nebbia confusa nella quale i combattenti americani si muovono con lo smarrimento di Pierre Besucov nella battaglia di «Guerra e pace» di Tolstoi; vengono a contrasto con la calma bellezza tropicale, con il paesaggio incontaminato, con l'indifferenza verde della Natura. Il film è nello stesso tempo quasi muto e molto parlato: le parole servono a riflettere sulla guerra («In questo mondo un uomo solo non conta niente e questo è l'unico mondo che abbiamo, un mondo che si manda all'inferno»), servono a esprimere i pensieri dei soldati che dagli scontri e dal pericolo sono indotti a ripensare alla propria vita e a ricercare il proprio modo di essere.

«La sottile linea rossa» è affollato di divi che compiono spesso appena delle apparizioni ornamentali e non hanno vasti ruoli, mentre i personaggi più importanti seguiti con maggiore continuità sono giovani attori poco noti. Sono stupende certe immagini esemplari: le vigilie di battaglia piene di paura, le urla e le bestemmie dei morenti, i cani mangiacadaveri, la tristezza dopo la vittoria, le croci candide dei cimiteri militari, la lettera con cui un soldato apprende la decisione di divorziare della moglie al cui ricordo s'era aggrappato per sopravvivere. Il ritmo lento e contemplativo, l'esplorazione interiore che accompagna l'azione bellica arricchiscono un'opera ammirevole che è nello stesso tempo convenzionale e unica.

Lietta Tornabuoni

Sean Penn in una scena della «Sottile linea rossa» di Terrence Malick, un film che racconta l'orrore della guerra attraverso lo sbarco americano, nel 1942, sull'isola di Guadalcanal nell'Oceano Pacifico

DISCONTENTO D'ATTORE

Penn, un duro in camicia nera

«Film artistici? Hollywood non ne fa»

BERLINO

SEAN Penn fuma in pubblico (negli Stati Uniti sarebbe un po' come mostrare in pubblico il sedere), porta una camicia nera aperta sul collo nudo e nuovissimi baffetti neri, è arrabbiato come al solito. A ogni domanda (perlopiù scema) risponde polemicamente, ogni osservazione lo fa inviperire, ogni occasione è buona per la sua insofferenza.

Se è stato realizzato un film come «La sottile linea rossa» nel quale lei recita, vuol dire che Hollywood è cambiata?

«No. Escludo che Hollywood faccia qualcosa d'artistico: quel tempo è passato. La situazione, invece, è del tutto intollerabile. I film hollywoodiani cercano la piacevolezza, cercano il confort, di non dar fastidio a nessuno. Chiunque abbia da dire o raccontare qualcosa di vero, a Hollywood non può contare. E' un autentico problema».

Questa avventura...

«Lavorare ne "La sottile linea rossa" vuol dire partire per la guerra. E' un film. Si può anche dire che ogni film è un'avventura, a volte più rischiosa, altre volte meno ardua: ma la guerra è una faccenda diversa».

Lei ha alcuna esperienza bellica. Come s'è preparato?

«Cosa crede, che io abbia cercato una delle tante guerre in atto nel mondo e sia andato a combatterla per dieci giorni? Non capisco perchè domande simili non vengano mai rivolte a chi recita personaggi cinquecenteschi o settecenteschi. E' un film ci si prepara recitando, no? Cos'altro si dovrebbe fare? Il mio collega Elias Koteas dice di aver parlato a lungo, per capire, con diversi reduci del Vietnam: e uno di loro gli ha raccontato che sotto il fuoco più infernale la sua unica preoccupazione era quella di prendere malattie dall'acqua impura, dai funghi velenosi, dalle zanzare. E' una forma d'alienazione bellica molto tipica. Io non ho parlato con nessuno. Sarò scrupoloso».

Perchè ha accettato il ruolo?

«Per il regista. Tutti avevano voglia di lavorare con Terrence Malick, o almeno io l'avevo. Vent'anni fa è uno dei rari autori i cui film sono rimasti nella nostra memoria. Anche adesso, credo, sarà lo stesso».

Da cosa nasce, secondo lei, la moda americana attuale dei film di guerra?

«Moda? Non è un fenomeno di moda. Quest'anno sono usciti diversi film di guerra. Per caso, credo, e per imitazione. Ma la guerra è un genere che si ripete nel tempo, non la voga di un momento».

[l. t.]

«Sono esasperato»

Peter Hall: addio Londra scelgo gli Usa

LONDRA. Peter Hall e il teatro inglese sono sempre stati due entità inseparabili. Non più: il regista ieri ha annunciato che lascerà Londra per Los Angeles, esasperato dalla mancanza dei finanziamenti pubblici che avrebbero dovuto garantire la sua prossima stagione all'Old Vic. Sir Peter ha fatto coincidere l'annuncio con il premio alla carriera assegnatogli dall'Olivier Theatre, e ha così inflitto una cocente umiliazione alla politica culturale laborista.

Hall, che nel 1960 aveva fondato la Royal Shakespeare Company, ha intenzione di ripetere l'esperimento oltreoceano e di mettere in cantiere una American Shakespeare Company. Partirà a fine marzo e comincerà subito a provare «Sogno di una notte di mezza estate» e «Misura per misura». Che cosa farà dopo giugno, è ancora completamente incerto. Ma i suoi progetti per l'anno prossimo comprendono un «Coriolano» con Kevin Kline. A Londra, la sua Peter Hall Company, che ha allestito ben 30 produzioni nel West End dalla sua nascita nel 1988, rimarrà dunque lavoro.

Le 500 mila sterline (un miliardo e mezzo di lire) che sir Peter ha chiesto all'Arts Council, l'organismo pubblico che elargisce i fondi alle arti, dovevano servire soltanto da garanzia contro eventuali perdite subite dal teatro: in caso contrario quel denaro non sarebbe neppure stato toccato. «Chris Smith, il ministro della Cultura, ci ha detto che tutte le arti avrebbero ottenuto soldi nuovi - ha detto Hall al "Guardian" -. Mi fa rabbia che il governo dica che le arti sono gestite male. Tutte le organizzazioni fanno la fame da vent'anni, ma la crisi è stata indotta dai politici».

Peter Hall sottolinea che non se ne andrà per sempre, ma per il teatro inglese averlo perduto, seppur temporaneamente, è un insulto. Un portavoce dell'ufficio di Hall dice a «La Stampa»: «Peter si sente molto demoralizzato e deluso. Dopo tanto lavoro credeva di essersi guadagnato la fiducia per ottenere quei soldi».

[m. c. b.]

NOTIZIE

VENDITTI, NUOVO DISCO. Uscirà a settembre il nuovo album di Antonello Venditti. Il cantautore romano, che il prossimo 8 compirà anni, è da qualche mese in sala di incisione per realizzare il disco. Il cd, in fase di avanzata preparazione, si avvale dell'abituale produzione artistica di Alessandro Colombini e conterrà canzoni inedite.

BOCELLI CANTA PER GLI OSCAR. Andrea Bocelli sarà tra i protagonisti della Notte degli Oscar in programma il 21 marzo prossimo. Per la prima volta nella storia della statuetta, un cantante italiano salirà sul prestigioso palco dello Shrine Auditorium di Los Angeles per presentare un brano al cospetto delle superstar del cinema candidate all'Oscar.

Sophia Loren non andrà al Festival di Sanremo. Dopo settimane di indiscrezioni e di voci circa la possibile presenza della grande attrice sul palco del teatro Ariston durante una delle 5 serate della manifestazione, una notizia, e da fonte più che attendibile: ad escluderlo, sono infatti sia la nipote Alessandra Mussolini sia la sorella della Loren - e mamma della parlamentare - Maria Scicolone.

PAVAROTTI IDOLO RAP. Luciano Pavarotti idolo del rap. La voce del tenore italiano compare in un brano di un giovane trio napoletano, gli «XXL», intitolato «Se fossi Pavarotti». «Big Luciano», che per la prima volta presta la sua voce per un'operazione del genere, ha dato il suo assenso. La canzone, che fa parte di un singolo che esce in questi giorni, è una serenata rap.

ANCORA FILM. Roberto Benigni raccoglie riconoscimenti anche in Svizzera. «La vita è bella» si è aggiudicato il premio «Cine Prix Swisscom», giunto alla quarta edizione, assegnato ogni anno dal pubblico svizzero secondo le preferenza espresse all'uscita dalle sale. Il miglior film in assoluto è risultato «Titanic», che in Svizzera ha avuto oltre due milioni di spettatori.

San Valentino

Cosa volete che vi
Io la amo!

CASTORO
GIOIELLI

NUOVA LINEA DIAMANTI AMABILE ANCHE NEL PREZZO

TORINO - Piazza Risorgimento, 30 e C.so Vercelli, 158 (Aperti Domenica 14 Febbraio) ▪ Via Chiesa della Salute, 9 ▪ Via M. Cristina, 27 C.so Cosenza, 58 • C.so De Gasperi, 18 ▪ Via Vanchiglia, 23 ▪ C.so Traiano, 16 - **RIVAROLO** Via Ivrea, 73 - **QUINCINETTO** Via XXV Aprile, 2/9 **CIRIÈ** Via S. Ciriaco, 4 - **CHIERI** C.so V. Emanuele, 60 - **RIVOLI** Via Piol, 6 - **PINEROLO** Via Trieste, 31 - **ORBASSANO** Via Roma, 29

L'auto a schema libero.

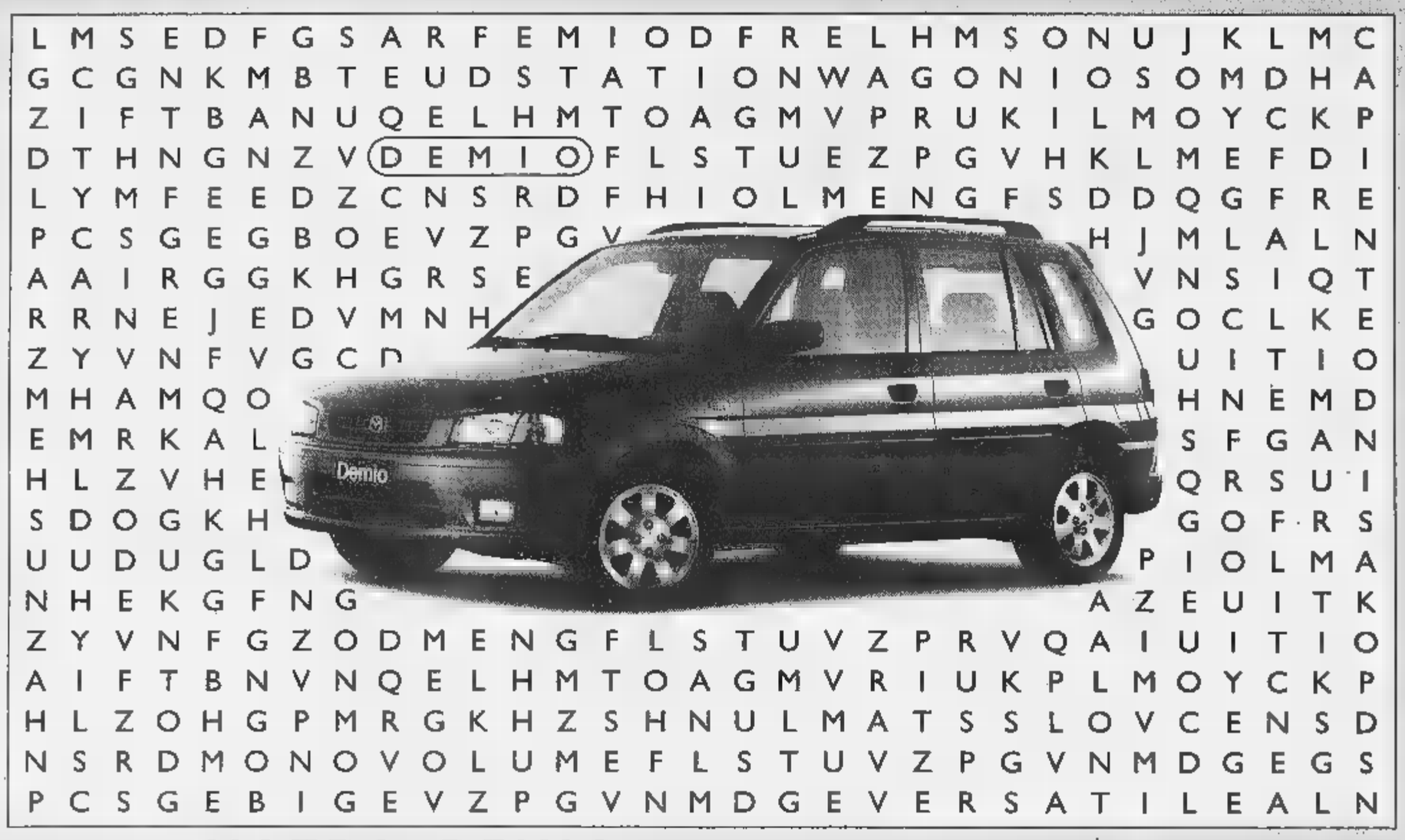

CAPIENTE
CITY CAR
~~DEMIO~~
MANEGGEVOLE
MONOVOLUME
NUOVA
SPAZIOSA
STATION WAGON
VERSATILE

Essere un'auto fuori dagli schemi comporta qualità non comuni: 3,8 di lunghezza per 1,67 di larghezza per una altezza di 1,53 metri e una capacità di carico che va da 330 fino a 1298 litri. Con le sue misure sorprendenti, la nuova Demio dimostra tutta la sua versatilità per soddisfare ogni vostra esigenza. Mazda Demio, dotata di un motore 1.3 16V da 63 o 72 CV, è sensibile all'ambiente, grazie al consumo di 6 litri per 100 km e alla struttura in gran parte riciclabile. Il tutto, con la tranquillità della garanzia di 3 anni o 100.000 km e l'assistenza 24 ore su 24 Mazda Europe Service.*

**Su percorso extraurbano*

raccomanda (ESSO) per l'Italia.

Nuova MAZDA DEMIO. Da lit. 21.980.000 chiavi in mano, apiet esclusa.

mazda
100% te giapponese

VI ASPETTIAMO SABATO 13 E DOMENICA 14 FEBBRAIO

ITALCAR Concessionaria mazda

C.so G. Cesare, 320/322 - Tel. 011/241.23.01
C.so Ferrucci, 105 - Tel. 011/447.56.54
TORINO

E NEI SEGUENTI PUNTI VENDITA:

- **A.M.S.** di Fiore G. e C. - Stradale Torino, 46H - CHIVASSO
  Tel. 011.9112285
- **C.S.C.** s.a.s. - C.so Moncalieri, 293 - TORINO
  Tel. 011.6612407
- **MARANGON G. CARLO** - Strada Genova, 202 - MONCALIERI
  Tel. 011.6471700
- **MATTIAZZO AUTOMOBILI** - Via Torino, 30 - S. RAFFAELE CIMENA
  Tel. 011.9811616
- **MONICAR** s.a.s. - Via Micheletto, 74 - FELETTO C.SE
  Tel. 0124.490334

[redacted]

«Su e giù» con Gaia: divertente Ma di questo video si parla troppo

Si chiama [redacted] «seconda serata», ma è [redacted] falso. Sarebbe carino che le reti smettessero di prendere in giro i telespettatori e cambiassero ufficialmente gli orari, [redacted] più fingere che i programmi comincino minimo 20 minuti prima dell'inizio vero. Anche «Su e giù», la novità di Gregorio Paolini (e Frances[redacted] Tomasin, Riccardo Mazzon, Alberto Piccinini), [redacted] Gaia De Laurentiis è partita molto in ritardo. Capitava già con «Target», la trasmissione che ha lanciato l'autore a Canale [redacted]. Ed ha lanciato anche un genere, diventato un po' manierista con il passare [redacted] tempo: ma all'inizio, quelle inquadrature sghembe [redacted] le quali veniva ripresa [redacted] conduttrice, quel ritmo svelto [redacted] videoclip, quello stil novo con cui si affrontavano i temi, prima essenzialmente di spettacolo, poi più generali, avevano rappresentato [redacted] veri cambiamenti lessicali. Giovedì su Raiuno prima è passato Morandi, spazzando via la concorrenza, compresa quella di Raidue e della storia di mafia di «Ama il tuo nemico»: 9 milioni 153 mila spettatori per il ragazzo di Monghidoro e [redacted] suoi lussuosi boys (con Dalla [redacted] Ramazzotti hanno parodiato i «tre tenori», Dalla col fazzolettone faceva Pavarotti), 6 milioni 346 mila per lo sceneggiato di Damiani. E, per «Su e giù», dopo Morandi, dopo la pubblicità, dopo [redacted] tg, un milione 772 mila persone.

Dunque il programma di Paolini è divertente. Pone la televisione in assoluta centralità, interpreta la televisione come [redacted] punto di partenza verso il mondo. E quindi è autoreferenziale. E' barocco, [redacted] ridondante; è ancora la televisione che parla di [redacted] stessa, vive di [redacted] stessa, si perpetua, sublime modello di clonazione. E' pieno di citazioni di altri programmi: la portineria [redacted] cui Giampiero Galeazzi esamina l'«imputato» Mancini (ex eroe della Sampdoria, recente autore di un mitico gol di tacco che gli esperti assicurano passerà alla storia) [redacted] lo condanna a vincere lo scudetto con la Lazio, ricorda il «commissariato» di De Antoni-De Fornari-Fava in «Perdenti»; il grafico con l'indice di ascolto che sale quando sul video compaiono le tette di Demi Moore ricorda «Massimo ascolto» con Lopez. Sabrina Salerno ricorda l'ospite che fa promozione al [redacted] ultimo prodotto, le ex cosiddette «signorine buonasera» Nicoletta Orsomando, Rosanna Vaudetti, Paola Perissi ricordano il passato e le contami[redacted] alla Fazio, i sondaggi [redacted] le interviste (c'è anche quello) ricordano tutto. Ciò che Paolini sottolinea, attraverso i meccanismi del «su e giù», del chi sale e chi scende rappresentato da [redacted] metaforico ascensore, delle classifiche, è la centralità della televisione, ma nello stesso tempo la sua riduttività, [redacted] sua leggerezza, la sua scarsa possibilità [redacted] incidere veramente sulla vita che pure rappresenta. E si parte da [redacted] piccolo esempio, da un sondaggio compiuto, tanto per fare spettacolo, nella via Gluck che adesso è tutta case [redacted] case, catrame [redacted] cemento. Il sondaggio riguarda le ragazze degli oroscopi, accusate di essere troppo provocanti (oltre che di raccontare incolpevoli sciocchezze): la maggioranza delle persone interrogate o [redacted] le ha mai viste, o se ne infischia sonoramente del[redacted] loro presenza, della loro assenza. Alla fine della puntata si è parlato, [redacted] messo lì così pareva entrar[redacted] poco, degli affitti. Sarà [redacted] amo lanciato per «uscire dall'ottica [redacted] sistema» televisivo?

Alessandra Comazzi

I FILM DI OGGI IN TV

Solo violenza per Juliette

VITE [redacted]
1990, Tmc2 alle 20,40; dur. 92'

Melodramma a tinte forti (in salsa thriller) per i giovanissimi e allora sconosciuti Juliette Lewis [redacted] Brad Pitt, diretti [redacted] Robert Markowitz. Ma la stoffa [redacted] la bellezza dei dannati c'erano già tutte. La quattordicenne Amanda Sue Bradley vi[redacted] violentata dal patrigno il giorno di Natale [redacted] poi scacciata da casa. Finisce sotto le ali di un tipaccio che la fa diventare drogata e spogliarellista. La ragazzina finirà per commettere un omicidio e...

L'IMPLACABILE [redacted]
1961, Tmc alle 2,25; dur. 91'

Un horror che è prima di tutto un'appassionata love story condannata alla tragedia dalla tara che l'uomo porta [redacted] corpo. Non [redacted] caso la regia è di quel Terence Fisher, autore della versione più romantica del «Fantasma dell'opera» e nome di punta della celebre casa Hammer. Grande Oliver Reed che recita sotto l'ingombrante maschera creata da Roy Ashton. Dal romanzo di Guy Endore: nella Spagna del XVIII secolo, il figlio di una handicappata scopre di essere un licantropo. Ma s'innamora della bella Cristina...

LA [redacted] CITTÀ
1994, Raiuno alle 0,35; dur. 71'

Dramma di Michele Sordillo [redacted] Ivano Marescotti e Carlina Torta. Una maestra di pianoforte e un dirigente d'azienda vivono insieme ma non hanno figli. Un giorno raccolgono per strada [redacted] giovane extracomunitario...

VINCITORI E VINTI
1961, Tmc alle 14; dur. 178'

Supercast per un dramma impegnato del produttore-regista Stanley Kramer: Spencer Tracy, Burt Lancaster, Marlene Dietrich, Richard Widmark, Judy Garland, Montgomery Clift, Maximilian Schell. Norimberga, 1948: il vecchio giudice Haywood presiede [redacted] corti che giudicano i criminali nazisti...

[redacted] SARÀ [redacted]
1992, Rete 4 alle 20,40; dur. 95'

Commedia romantico-favolistica di David Burton Morris con Jamie Gertz e Dylan McDermott. La giovane Toby Mastallone sogna il principe azzurro targato Manhattan. Ma [redacted] incidente stradale le fa incontrare l'italo-americano dei Queens, Sal...

[redacted] SCONOSCIUTO IN [redacted]
1996, Raidue alle 20,50; dur. 90'

Thriller-tv di Rodney Gibbons con Michele Greene e Steve Railsback. Dopo la morte della madre, Joanna prende le redini della casa editrice di famiglia. Ma il marito Dan che da anni falsifica i bilanci a suo favore...

Watt Radio
Gli specialisti del SATELLITE
Sopralluoghi e preventivi GRATUITI
A BEINASCO: APERTO ANCHE LA DOMENICA
A TORINO: .15
TELE + TELE +

ANTENNA

[redacted]
La caccia alla *Canzone del secolo* cambia formula e si affida agli scontri diretti (Canale 5, alle 21), il primo Rom [redacted] laurearsi in Italia in lingue [redacted] letteratura straniera (*I fatti vostri*, Raidue, alle 7), Livio Berruti, Pino Caruso e Piero Angela ospiti di Andrea Roncato e Simonetta Martone (*Ventanni*, Raidue, alle 11,30), da Vigorelli [redacted] parla delle grandi manovre del Centro (*Parlamento in*, Canale 5, alle 0,30), il furto di un'auto documentato in diretta (*Inviato speciale*, Italia 1, alle 23,30), Daniela Rosati parla della terapia del ridere (*ES - medicine a confronto*, Rete4, alle 18).

[redacted]
Stasera, in uno speciale dedicato alla censura cinematografica, Tatti Sanguineti e Asia Argento mandano in onda i tagli più curiosi o eclatanti subiti da molti film, mostrando anche alcuni visti di censura del ministero dello Spettacolo. Ad esempio, nel film di Quentin Tarantino «Le iene», il ministero dispose [redacted] taglio del «sunto del libro pornografico "Lucy Virgin" fatto, nel bar, da uno dei componenti della banda ai suoi compagni» (in realtà, nella scena eliminata, i protagonisti discutevano del video di Madonna «Like a virgin»). Altri esempi di tagli: «Il dettaglio in primo piano del piede di Chico sulla mano di Joe nel film "Per un pugno di dollari"», la «scena nella quale il ragazzo e la ragazza appaiono in diffusa sanguinolenza» in «Nightmare». Il film di Nagisa Oshima «Ecco l'impero dei sensi» fu tagliato in più punti per un totale di oltre 44 metri di pellicola (*Speciale censura*, Telepiù nero, in chiaro, ore 21,30).

SPRECHI
Dopo lo scoop di *Striscia la notizia* [redacted] proposito di un servizio della Rai sulle conseguenze della guerra nel Golfo costato settanta milioni e mai mandato in onda, «Panorama» ha scoperto altri programmi tuttora inediti: ad esempio un recital con un'emergente Katia Ricciarelli finanziato ai tempi della presidenza Paolo Grassi, un'intera serie di atti unici d'autore dal titolo *La panchina* mai trasmessa da Raitre, [redacted] ciclo [redacted] teatro shakespeariano, eccetera.

[redacted]
Il Massachusetts Institute of Technology di Boston ha prodotto una soap opera che grazie a uno speciale telecomando permette [redacted] telespettatori di vedere informazioni e prezzi relativi agli abiti dei protagonisti, agli accessori e all'arredamento delle scene. Il programma, [redacted] nome Hypersoap, funziona più o meno come le pagine di Internet (quando lo spettatore seleziona un oggetto appaiono sullo schermo le relative informazioni in didascalie o immagini separate).

[redacted]
Dovendo posare per un servizio fotografico della rivista americana «Forbes», il rapper Puff Daddy si è portato in studio quindici completi e una cassaforte piena di gioielli (alla fine ha scelto di indossare una maglietta e un paio di jeans).

[redacted]
Nei nuovi francobolli da un marco e dieci delle poste tedesche, la fotografia di Claudia Schiffer nuda (una lunga parrucca le copre [redacted] e genitali).

Giorgio Dell'Arti

I PROGRAMMI DI OGGI

RAIUNO

6.00 **Euronews** [5922874]
6.40 **Corsie in allegria** Telefilm "Il nemico ci guarda - Proposta indecente" [1797226]
7.30 **La banda dello Zecchino** Varietà per ragazzi [7942706]
10.00 **L'albero** [redacted] [6226]
10.30 **LaRaichevedRai** Rotocalco settimanale sulle novità, gli appuntamenti e le indiscrezioni dei programmi Rai [8741110]
10.45 **Una famiglia come tan**[redacted] Telefilm "La sfida [redacted] mostri" [5407597]
11.30 **Check up: salute e benessere** con L. Azzarili [7639232]
12.25 **Che tempo fa** [8045481]
12.30 **Tg1** [redacted] [59787]
13.30 **Telegiornale** [3597]
14.00 **Made in Italy** Rubrica condotta da F. Fazzuoli [9043665]
15.20 **Sette giorni in Parlamento** [5504690]
[redacted] **Disney club** Varietà per ragazzi con F. Barberini, D. Coletti, G. Muciaccia [74279936]
18.00 **Tg 1** [61597]
18.10 [redacted] **Immagine** Le ragioni della speranza [redacted] Padre R. Cantalamessa [5074771]
18.30 **In bocca al lupo!** Gioco con C. Conti [24023]
19.30 **Che tempo fa** [481]
20.00 **Telegiornale** [84684]
20.35 **Rai sport notizie** [3630232]
20.40 **Per tutta la vita** Varietà con F. Frizzi, R. Power [21949435]
23.15 **Telegiornale** [1219226]
23.20 **Serata Tg1** [3534077]
0.10 **Tg1 notte - Agenda - Zodiaco - Che tempo fa** [8519733]
0.25 **Estrazioni del lotto** [3650060]
0.30 **Appuntamento al cinema** [1589199]
[redacted] **qualche parte in città** Film con I. Marescotti, C. Torta. Regia di M. Sordillo [8437620]
1.50 **Segreti** - 2ª p. [1439181]
2.30 **Atelier** (1986) "Scampato pericolo" [9677288]
3.45 **Tg1 Notte** (R) [9669006]
3.55 **Helzacomic** [3951998]
4.25 **Separè** [3902066]
4.40 [redacted] **che domenica ami**[redacted] Castellano e Pipolo. Con R. Pisu, Ric e Gian. [redacted] puntata

[redacted]

7.00 **Tg2 mattina** (anche alle 8.00, 9.00, 10.00) [25333]
7.05 **In famiglia** [redacted] T. Timperi [5465416]
9.30 **Tg2 Mattina Lis** [4464145]
10.05 **Domani è un altro gior**[redacted] Attualità [5456435]
11.00 **I viaggi** [redacted] **giorni d'Europa** [6416]
11.30 **Anteprima Ventanni** [9303]
12.00 **Ventanni** Un program[redacted] di M. Guardi e di A. Flora. Regia di [redacted]. Guardi. Presenta S. Martone con la partecipazione di A. Roncato [76400]
13.00 **Tg2 Giorno** [19787]
13.25 **Rai Sport Dribbling** [2144394]
14.00 **Meteo** [37139]
14.05 **Mi vedrai tornare** Film (mus., 1966) con G. Morandi, E. Wu. Regia di E.M. Fizzarotti [8334435]
16.10 **Millenium** Verso il 2000 Un programma [redacted] Don Giovanni D'ercole. Regia di L. Lucchetti [712042]
16.45 **Racconti di vita** Di G. Anversa, V. Carafoli. Regia [redacted] Silvestri [5611787]
18.25 **Sci Camp.** [redacted] **mondo** Slalom gigante femminile - 1ª manche [491752]
19.05 **Squadra Speciale Cobra 11** Telefilm [867329]
20.00 **Il lotto alle otto** Varietà con M. Giletti [936]
20.30 **Tg2 20.30** [20019]
20.50 **Uno sconosciuto in casa** Film (thriller, 1996) con M. Greene, S. Railsback [884400]
22.40 **Tg2 Notte** [1259058]
22.55 **Pugilato** Camp. del mondo supermedi Wbc: Nardiello-Woodhall [2757313]
23.55 **Meteo** [3777787]
24.00 **Palcoscenico teatro e musica per il sabato sera presenta La strana coppia** di N. Simon [5934397]
2.05 **Laraichevedrai** Il rotocalco settimanale di S. Palumbo [5150337]
2.20 **Non lavorare stanca?** Rubrica di attualità a cura di G. La Porta [4730207]
2.30 **Sanremo compilation** [8027882]
2.50 **Diplomi universitari a distanza** [44918085]

[redacted]

7.00 **Rai educational** Spazio scuola - La scuola [redacted] diretta - Il giornale in classe - Mediateca per le scuole [1540458]
9.15 **Nel regno degli animali** Replica [2244597]
10.40 **Come sposare** [redacted] **primo ministro** Film (comm., 1964) [redacted] J.C. Brialy, P. Petit. Regia di [redacted]. Boisrond [4556400]
12.00 **Tg3** Notiziario diretto da E. Chiodi [43394]
12.15 **Fermata d'autobus** [868023]
12.45 **Okkupati** Un programma di [redacted]. Benini, M. Sorcioni [118415]
13.15 **Prima, della Prima** "Le comte [redacted] Ory" [322868]
13.45 **La Raichevedrai** [1151139]
14.00 **Tg regionale - Meteo** [94400]
14.20 **Tg3** Notiziario diretto da E. Chiodi - **Meteo** [763955]
14.50 **Tgr Ambiente Italia** [8683226]
15.50 **Rai sport** [redacted] **sport** [11416684]
[redacted] **Meteo** [2043145]
19.00 **Tg3** Notiziario diretto da E. Chiodi [28058]
19.35 **Tg regionale -** [redacted] [459955]
[redacted] **Art'è** Settimanale d'arte e cultura [98042]
20.10 **Le nuove avventure di Superman** Telefilm "Cyborg" [8902348]
21.00 **La Piovra 9** Miniserie con R. Bova, A. Kling - 2ª ed ultima puntata [2754665]
22.50 **Tg3** [1179868]
23.05 **Tg regionale** [6298139]
23.15 **Harem** Talk-show presentato da C. Spaak [6077058]
0.10 **Tg 3** Notiziario diretto da E. Chiodi - **Meteo** [4520462]
[redacted] **Campionato del mondo di Sci** Slalom speciale femminile - 1ª m. [3952646]
1.25 **Fuori orario. Cose (mai) viste** presenta **Lezioni d'Europa** a cura di C. Marabello con i film **La forza delle immagini - Lezioni di storia - L'albero il sindaco la mediateca** Film. Regia di E. Rohmer [69222530]

[redacted]

6.00 **Tg5 Prima Pagina - Oroscopo -** [redacted]ziario diretto da E. Mentana - Lettura [redacted] commento delle prime pagine dei quotidiani [redacted] edicola oggi [2511232]
8.00 **Tg5 Mattina** [2385416]
8.45 **Vivere bene magazine** Rubrica di salute e medicina condotta da M. T. Ruta [2300435]
10.05 **Vivere bene speciale medicina** Rubrica di salute e medicina condotta da Maria Teresa Ruta con [redacted] partecipazione del prof. F. Trecca [6301526]
10.35 **Affare fatto** Televendite [6255023]
10.55 **Nonsolomoda** Attualità (Replica) [5951085]
11.25 **I Robinson** Telefilm [redacted]
12.30 **Nonno Felice** Sit-com "I nuovi arrivi" con [redacted]. Bramieri [5226]
13.00 **Tg5 Giorno** [6955]
13.30 **Sgarbi quotidiani** Rubrica di attualità condotta da V. Sgarbi [05967]
13.45 **Metropolitan** [593668]
14.15 **Starman** Film (fant., 1984) [redacted] J. Bridges, K. Allen. Regia di J. Carpenter [4473145]
16.25 **Le grandi storie di Canale 5 Il commissario** Raimondi [6055139]
16.20 **F.B.I. Agenti in sottoveste** Film (comm., 1998) con R. De Mornay, K. Marshall. Regia di J. Carpenter [255923]
18.30 **Passaparola** [17690]
20.00 **Tg5 Sera** [5619]
[redacted] **Striscia la** [redacted] Varietà satirico [7680]
21.00 **La canzone del secolo** Varietà musicale presentato da P. Baudo [7597110]
23.25 **Sale & Tabacchi - Viaggio in Italia** con [redacted]. Buttafuoco, S. Di Michele [462329]
0.10 **New York police** [redacted]**partment** Telefilm "Ricordi di scuola" [1890356]
1.10 **Tg 5 Notte** [9202355]
1.40 **Striscia la notizia** (R) [3703917]
2.10 **Laboratorio 5** R [7010037]
3.45 **Tele-visioni** R [2744998]
4.30 **Tg5** [3049849]
5.00 **I cinque del quinto piano** Telefilm [3040578]

ITALIA 1

6.10 **Ocean girl** Telefilm [5645346]
6.40 **Ciao ciao** Varietà per ragazzi. All'interno verranno presentati i cartoni animati: Peter [redacted]: un amore sulla [redacted] - Che magnifico campeggio - Chi la fa l'aspetti - Power rangers - The real ghostbuster [22887232]
10.00 **A scuola** [redacted] **Ninja** Film (avv., 1986) con W. Egan, K. Randall. Regia di N. Mastorakis [2264232]
12.20 **Studio sport** [3050955]
12.25 **Studio aperto** [1471329]
12.50 [redacted] **e m**[redacted] Rubrica di attualità a cura di P. Liguori [240329]
13.00 **Studio sport - Magazine** [4597]
13.30 **Lupin, l'incorreggibile Lupin** Cartoni [redacted] [7694]
14.00 **Tempi moderni** con D. Bignardi [993980]
15.30 **Innamorati pazzi** Tele[redacted] "Paul è morto" [5508]
16.00 **Bim Bum Bam** Varietà per ragazzi [62597]
17.30 **Baywatch** Telefilm "Il rapimento" [94394]
18.30 **Studio aperto** [73874]
18.55 **Studio sport** [9133329]
[redacted] **Una bionda per papà** Telefilm "Ritorno [redacted] scuola" con [redacted] Duffy, S. Sommers [7077]
19.30 **La tata** Telefilm "Attenti alla mamma" con F. Drescher [6348]
20.00 **Sarabanda** [52597]
20.45 **Walker, Texas ranger** Telefilm "Il cuore di drago" [540145]
22.30 **Highlander** Telefilm con A. Paul [69684]
23.30 **Inviato speciale** [1056]
24.00 **Studio sport** [58240]
0.25 **Italia 1 - Dietro le quinte** [2075462]
1.05 **Fantasmi a Hollywood** Film-tv (comm., 1987) con J. Lively, T. McDaniel. Regia di R. Emmerich [1190356]
3.00 **Don Tonino** Telefilm [4507707]
4.30 **Acapulco Heat** Telefilm [6603269]
5.30 **Gli amici di papà** Telefilm [3041207]
6.00 **Il mio amico Ricky** Telefilm "Il giorno del giudizio" [11081649]

[redacted]

[redacted] **Un volto, due donne** Telenovela [1516056]
6.50 **Guadalupe** Telenovela con S. Pineda [3143394]
8.40 **Tg4 Rassegna stampe** Lettura delle prime pagi[redacted] dei quotidiani [2347868]
9.00 **Melaverde** conduce G. Carlucci con la partecipazione di T. Garrani. Regia di G. Pera (R) [02416]
[redacted] **Sabato 4** Rubrica con W. De Angelis [261503]
11.30 **Tg 4** Notiziario diretto da E. Fede [6944400]
11.40 **Forum** Rubrica di attualità con P. Perego [3843771]
13.30 **Tg4** Notiziario [redacted] da [redacted]. Fede [2435]
14.00 **La ruota della fortuna** Gioco presentato [redacted] M. Bongiorno [redacted] la partecipazione di [redacted]. Trevisan [54232]
15.00 **Sentieri** Soap opera con K. Zimmer [6664]
15.30 **Chi c'è c'è** Rubrica [20461]
16.30 **Naturalmente su Rete 4** Rubrica [5771]
17.00 **Affetti speciali** [16416]
18.00 **Es medicine a confronto** Con D. Rosati [37329]
18.55 **Tg4** Notiziario diretto da E. Fede [7010416]
19.30 **Tv-Tv** "L'amore vuole amore" [69348]
19.35 **Colombo** Telefilm "I cospiratori" 2ª parte con P. Falk [1075058]
20.40 **Quell'uomo sarà mio** Film (comm., 1992) con J. Gertz, D. McDermott. Regia di D. Burton Morris [907319]
22.30 **Amore vuol dire gelosia** Film (comm., 1975) con E. Montesano, B. Bouchet. Regia di M. Severino [3620042]
0.40 **Parlamento in** A cura di P. Vigorelli [4552289]
1.25 **Tg4 Rassegna stampa** Lettura [redacted] prime pagine dei quotidiani [1083646]
1.45 **Naturalmente su Rete 4** Replica [5122578]
2.15 **Es medicine a confronto** Replica [9738578]
3.00 **Tg4 Rassegna stampa** Lettura delle prime pagine dei quotidiani [3630288]
3.20 **Pop corn** (R) [3443207]
4.20 **Amore in quarantena** Film (comm., 1953) con E. Daniel, L. Sandrini. Regia di D. Tinayre [23107733]

[redacted]

7.00 **Airwolf** Telefilm [64955]
[redacted] **I ragazzi della prateria** Telefilm [2201400]
[redacted] **Telegiornale** Notiziario diretto da Antonio Lubra[redacted]
9.00 **Missione segreta** Film (guerra, 1944) con S. Tracy, V. Johnson Regia [redacted] M. Le Roi. All'interno **Telegiornale** Notiziario diretto [redacted] Antonio Lubrano (alle [redacted] 10.00) [60998110]
11.50 **Agenzia Rockford** Telefilm [7839394]
12.45 **Telegiornale** Notiziario diretto da Antonio Lubra[redacted] [838348]
13.00 **Ellery Queen** Telefilm [35019]
14.00 **Vincitori e vinti** Film (dramm., 1961) [redacted] S. Tracy, [redacted]. Lancaster. Regia di S. Kramer [80212981]
17.45 **Speciale** [redacted] **'99** [5698664]
18.30 [redacted] **Vail '99** Slalom femminile - 1ª manche in diretta da Vail. Telecronaca di A. Prandi e C. Gerosa con la partecipazione di M. Girardelli [6347042]
19.45 **Telegiornale** Notiziario diretto da Antonio Lubrano [714394]
20.10 **Tmc sport** [9522955]
20.30 **Giocamondo** Rotocalco sul mondo del gioco e sul gioco nel mondo [81805]
[redacted] **Speciale Vail '99** [9576232]
22.30 **Telegiornale** Notiziario diretto da Antonio Lubrano [96315]
22.50 **Sci Vail '99** Slalom femminile - 2ª manche in diretta da Vail. Telecronaca di A. Prandi e C. Gerosa con [redacted] partecipazione di M. Girardelli [4410435]
23.05 **Calcio Liga spagnola** [6967435]
0.45 **Vail show** In diretta da Vail servizi, interviste e commenti sul campionati del mondo di sci alpino [2063462]
1.45 **Tmaci** Replica del settimanale di sport invernali [8349849]
2.00 **Telegiornale** [5374733]
2.25 **L'implacabile condanna** Film (horror, 1961) con C. Evans, O. Reed. Regia di T. Fisher [39929153]
4.15 **Cnn** Collegamento in diretta via satellite con la rete televisiva americana [75426559]

ALLA RADIO

RADIOUNO Gr. 6; 7; 7.20; 8; 9; 10; 11; 12; 13; 15.20; 18; 19; 21; 23; 24; 2; 4; 5; 5.30. 6.21 Settimo cielo; 6.30 Italia, istruzioni per l'uso; 7.33 Sportlandia; [redacted] Inviato speciale; 9[redacted] Speciale agricoltura e ambiente; 10.02 La biblioteca ideale; 10.23 Viaggio in Italia; 11.30 Noi europei; 14.30 Bolmare; 14.45 Uomini e camion; 14.55 Calcio: Cesena-Ravenna; 18.05 Radiouno musica; 18.30 Campionato di Pallanuoto; 19.28 Ascolta si fa sera; 19.33 Magazine; 20.20 Per noi; [redacted] Bolmare; 23.05 Estrazioni [redacted] lotto; 0.33 La notte dei misteri.

RADIODUE 6.30; 7.30; 8.30; 12.10; 12.30; 13.30; 18.30, 19.30; 22.30. 6.00 Buoncaffè; 6.16 Bolneve; 9.03 Tagliobasso. Un magazine che sembra falso e invece [redacted] tutto vero; 9.10 Fantastica [redacted]. Di C. Tani; 10.00 Black-out; 11.00 Giocando; 14.00 Hit parade live show; 16.00 Sabato in Rai Maggiore "Il giallo si addice [redacted] Alice"; 16.30 Anteprima; [redacted] Che lavoro fai? Viaggio semiserio nell'Italia dei mille mestieri; [redacted] Suoni [redacted] ultrasuoni; 24.00 Underground Nation.

[redacted] Gr. 8.45; 13.45; 18.45. 8.00 Ouverture. La musica [redacted] mattino; 9.03 Appunti di volo; 10.02 A richiesta; 10.30 Di tanti palpiti; 12.00 Uomini e profeti; 12.45 Due sul tre; 12.50 Concerto d'apertura; 14.04 "L'ultima seduta" orig. rad.; 14.30 Le voci del cuore; 15.00 Dossier; 16.10 Karateca; 17.00 Dossier; 18.[redacted] Mediterraneo; 19.00 Radiotre suite; 19.30 Stagione sinfonica 1998-99. "Simon Boccanegra" musica di G. Verdi; 22.30 Oltre il sipario; 23.30 Esercizi di memoria.

TMC2

10.00 **Coloradio giallo** [73473029]
13.00 **Arrivano i nostri** [196665]
14.00 **Tg Flash** Notiziario [289684]
14.05 **Coloradio proxima** [835752]
15.00 **Coloradio discoteque** [2639619]
16.05 **Coloradio rosso** [3161955]
18.00 **Show case** [115145]
18.30 **Coloradio rosso** [566400]
19.30 **Tg Flash Notiziario** [125597]
19.35 **Off limits** [7816868]
20.40 **Vite** [redacted] Film-tv (dramm., 1990) [320685]
22.30 **Coloradio viola** [221431]
23.00 **Tmc2 Sport** [105348]
23.10 **Tmc2 sport** [redacted] [7185771]
23.30 **Play** [redacted]**e** [814732]
24.00 **Coloradio viola** [572202]
[redacted] **Discoteque** [4550240]
3.00 **Night** [redacted] **earth** [35842068]

TELE +

7.20 **Christmas oratorio** Film (dr., 1997) [21632936]
9.25 **Il santo,** Film (avv., 1997) [21678435]
11.20 **Marius e Jannette** [redacted] (comm., 1998) [4023684]
13.00 **La grande promessa** Film (comm., 1995) [879690]
14.30 **Calcio serie** [redacted] Cesena-Ravenna [2432145]
17.05 **Basket NBA** [8872145]
18.45 **Calcio: Premier League** [4145435]
20.3[redacted] **Autom**[redacted] Fenomeno Ferrari [231042]
[redacted] **Ancora vivo** Film [3313346]
[redacted] **out** Film [7491313]
0.10 **Mr. Bean - L'ultima catastrofe** Film [3227619]
1.00 **Produzione: Notte censura** [4475956]
2.30 **Boxe Mondiale Welter WBC** [83484085]

TELE +

[redacted] **Edward mani** [redacted] **forbice** Film (fant.,1990) [76964232]
10.10 **Tourist trap** Film (comm., 1997) [8919981]
11.35 **L'amore ha due facce** Film (comm., 1996) [3593874]
13.35 **Love** Film (comm., 1997) [3815416]
16.20 **Il sequestro di mammà e papà** Film (comm., 1997) [3652930]
16.55 **Michael Collins** Film [61568110]
19.00 **Scambio** [redacted] **identità** Film [6777400]
20.45 **Homicide** Telefilm [185435]
21.30 **Notte censura** [750752]
22.30 **Arancia meccanica** Film [1413936]
[redacted] **Notte censura** [8833004]
0.55 **La grande abbuffata** Film [82776066]
3.00 [redacted] **censura** [2995845]
3.15 **Ecco l'impero dei sensi** Film

RETE A / MTV

10.00 **Mtv Mix** [2280874]
12.00 **European top 20** [628394]
14.00 **Celebrety death match** [3481]
13.00 **Mtv Easy**
[redacted] **Daria** [1400]
15.00 **Week in rock** [2329]
15.30 [redacted] **4 hits** [50706]
17.00 **Top selection** [500610]
19.00 **News & News** [2145]
19.30 **Api 2f** [1416]
20.00 **The Jenny Mc Carthy show** [8329]
20.30 **Hit list Italia +** [60706]
[redacted] **Mtv sports** [redacted]
[redacted] **Stylissimo** [4855]
23.30 **Sex in the 90's** [3226]
24.00 **Simply** [redacted] **best Zucchero** [27288]
1.00 **Movie speciale preview** [redacted] **the year** [6898443]
1.30 **Night Mix** [86989627]

GUIDA ALLO SHOWVIEW

Per registrare il Vostro Programma TV preferito digitate i Numeri Show-View. (stampati vicino al programma da Voi scelto) sul telecomando (nel [redacted] che il vostro videoregistratore sia dotato del [redacted] ShowView) o sull'Unità ShowView (nel [redacted] che il vostro videoregistratore non sia dotato di Sistema ShowView).
(02)269.218.15.
Dicitura del Copyright
SHOWVIEW® è un marchio Gemstar Development Corporation© 1998 - Gemstar Development Corp. Tutti i diritti sono riservati.
I CANALI DI SHOWVIEW
Rai1-001; Rai2-002; Rai3-003; Rete4-004; Canale5-005; Italia1-006; Montecarlo-007; Tmc2-009; Tele/Nero-013; Tele/Bianco-014; MTV-ReteA-008; Svizzera-016.

PER GLI AMICI.
Non ti scordar del canone.
RAI. DI TUTTO, DI PIÙ.

IL FUTURO DI CITIZEN

O.F.

ACTION 2000

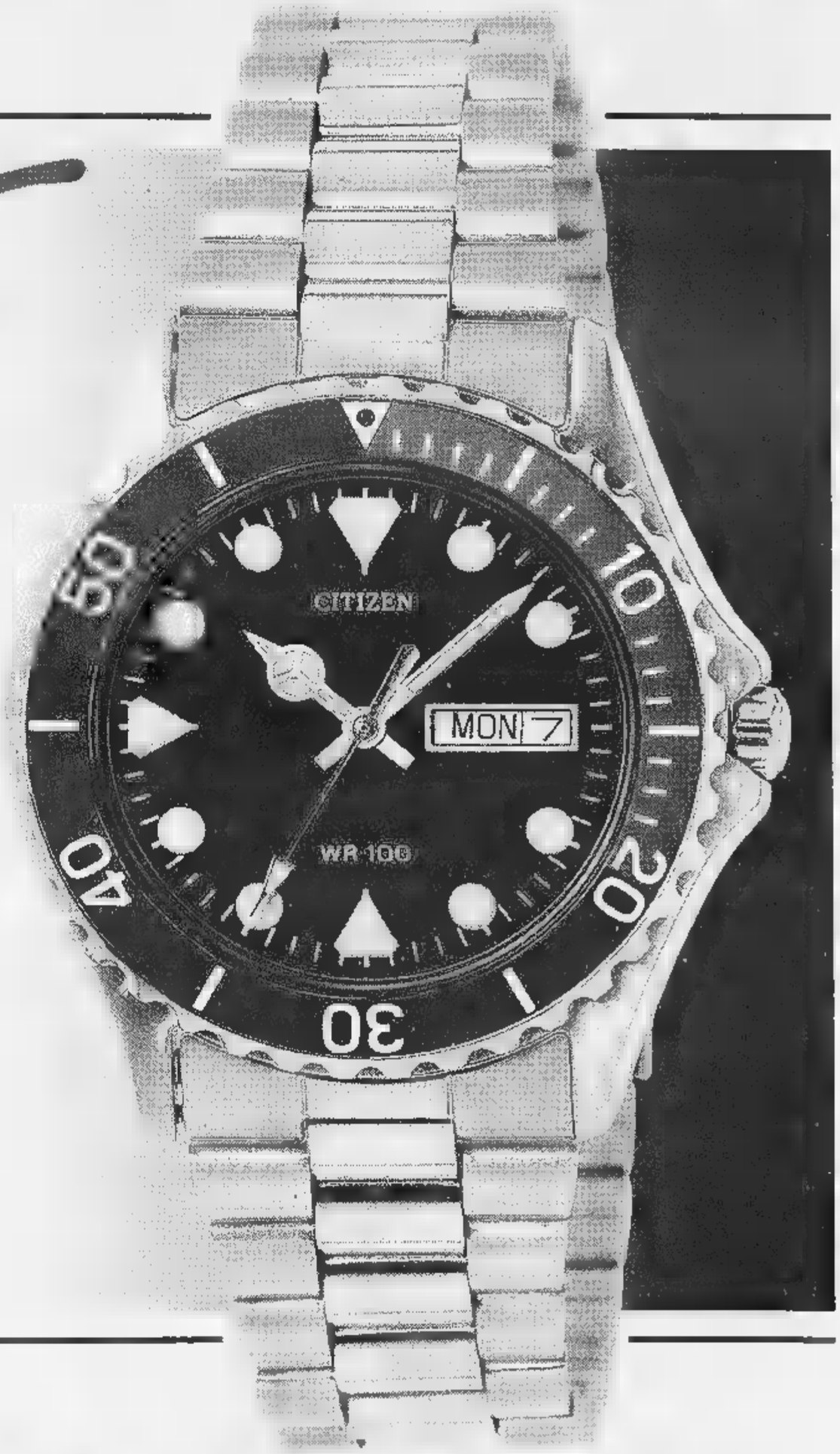

- Acciaio
- Subacqueo 100 mt.
- Garantito tre anni

GARANZIA 3 ANNI

124.000 LIRE!

CITIZEN

E' il tuo Tempo

Boxe: Nardiello, sfida impossibile

Vincenzo Nardiello (nella foto) a anni si ritrova a battersi, per l'ennesima volta, nel tentativo di conquistare un titolo mondiale. Il pugile Ostia deve affrontare l'inglese Henry Wharton, un picchiatore che già nel 1996 gli strappò la corona dei supermedi versione Wbc, la stessa in palio in questa occasione. L'italiano, che riconquistò poi il titolo pochi mesi dopo battendo il sudafricano Thulane Malinga e lo perse ancocon l'inglese Reid, affronta il impegno con un doppio handicap. Nardiello infatti da un lungo periodo di inattività (non combatte dall'ottobre '97) ma soprattutto si è infortunato alla mano sinistra una settimana fa dovrà disputare il match l'incognidi un pugile che potrebbe fermarlo anche primi pugni. Vincenzo tuttavia è un pugile d'esperienza e potrebbe anche puntare a una sorpresa.

F1: contatto tra Ferrari e McLaren

BARCELLONA. Il tempo, salvo sorprese, promette bene. Così oggi e domani la Ferrari, nel circuito di Montmelò, potrà finalmente confrontarsi con se stessa e i rivali. In pista la nuova F399 guidata da Michael Schumacher che è stata bloccata dalle avverse condizioni atmosferiche a Fiorano e al Mugello. La scuderia di Maranello troverà nell'impianto spagnolo tanti rivali curiosi, per esempio McLaren e Benetton che avevano deciso di tornare nelle rispettive officine e rimaste proprio per confronto. Il team campione del mondo tuttavia ha fatto partire la debuttante MP4/14 e dovrebbe girare solo con la vettura dello scorso anno. Una mossa forse strategica per scoprire subito le carte. Il tempo di riferimento è l'1'21"114 ottenuto nei giorni scorsi da Hakkinen. Ma anche la Ferrari potrebbe nascondersi senza turare al massimo. Almeno si spera.

OGGI IN TV

12,20 Studio Sport	Italia 1
13,25 Dribbling	
Calcio. Serie B: Cesena-Ravenna	Tele+
15,50 Ciclismo. Sei giorni Milano.	
17,30 Volley. A1: Rm-Lube Mc	Raitre
18,25 Sci. Slalom femm. (1ª m)	Raidue-Tmc
21,30 Sci. Mondiali: slalom f. (2ª m)	Tmc
22,40 Pugilato. Mondiale supermedi Wbc Nardiello-Woodhall	Raidue
23,05 Calcio. Atletico Madrid-Español	Tmc
0,05 Sci. Slalom femminile	Raitre
0,25 Italia 1	Italia 1
3,00 Pugilato. De La Hoya-Quartey	Tele+

LA STAMPA
SPORT
Sabato 13 Febbraio 1999 31

Nuova Legacy
Touring Wagon
SUBARU

A Piacenza esordio del tecnico bianconero: in campo troverà un amico, lo stopper quarantenne come lui

JUVE attenta allo ZAR

Vierchowod: «Ancelotti parte in salita»

PIACENZA. Corre lo zar. Pietro Vierchowod non molla un attimo. La giornata è gelida. Il campetto nei pressi della tangenziale è popolato solo dalla truppa di Materazzi e da pochi intimi infreddoliti. Lo zar scatta, rallenta, salta per volare in cielo. Raramente sorride. Dà qualche consiglio ai suoi, può farlo, si allena con l'intensità di ventiduenne. Poi si racconta.

Dalla valigia dei ricordi può tirar fuori una serie infinita di aneddoti. Difficilmente parla del passato con nostalgia, lui guarda sempre avanti. Stavolta però è diverdomani arriva la Juventus, squadra in cui Vierchowod ha giocato nel '95-96, conquistando la Coppa dei Campioni Lippi. C'è dell'altro a rendere molto molto speciale la gara di Vierchowod: sulla panchina bianconera esordirà Carlo Ancelotti, suo coetaneo, annata 1959. Insieme a Roma, hanno vinto uno scudetto nell'83. Era la Roma di Liedholm e Falcao, di Conti e Pruzzo. Da giocatori, dopo quell'avventura comune, hanno avuto modo di affrontarsi in più occasioni. Ma da quando Ancelotti allena è la prima assoluta.

«Carlo? Non a me ricordarne le grandi qualità tecniche e tattiche - spiega Vierchowod - è stato un grande sul campo, ha vinto tutto o quasi. Ci accomunano grinta e determinazione, la voglia di mollare mai e il temperamento. Le differenze? Una in particolare: lui ha smesso di giocare quando aveva solo 33 anni... Io sono ancora qui. Comunque la sua scelta iniziale era stata meditata, ponderata e soprattutto azzeccata. Ha esordito in panchina facendo il vice di Arrigo Sacchi la Nazionale. Ha avuto modo di capire il mondo del calcio stando dall'altra parte della barricata, senza troppo in vista. E' migliorato professionalmente e quando ha avuto l'opportunità di allenare il Parma, ha potuto mettere a frutto le proprie conoscenze, anche se ha trovato le condizioni più adatte per esprimersi al meglio, in particolare sotto il profilo ambientale non ha avuto la tranquillità necessaria».

Il difensore: «Carlo ha grinta e idee chiare ma potrebbe trovare dei problemi a Torino»

Vierchowod promuove l'amico tecnico: «Ha idee precise. Collettivo e grinta prerogative indispensabili per uno come lui. Certo nella Juve sarebbe stato meglio arrivare a luglio. L'opportunità è comunque ghiotta, l'esperienza importante. Se le cose andranno per il verso giusto, Carlo potrà iniziare la prossima stagione nel migliore dei modi; ma se la situazione non dovesse migliorare, credo che potrebbe avere diversi problemi. Gli auguro di che tutto vada bene, ovviamente dopo la partita col mio Piacenza. Per noi la gara contro la Juve è determinante, non possiamo distrarci. Siamo reduci da una sconfitta amara a Vicenza, un ko sul nostro sarebbe un bel guaio».

Anche la Juventus non naviga nell'oro: «Quest'anno non è riuscita a far quadrare i conti. La differenza tra obiettivi iniziali e risultati ottenuti è grande. Lontana dai vertici del campionato, esclusa dalla Coppa Italia, deve puntare tutto sulla Champions League. Sa- tre mesi importanti per Ancelotti, che ha situazioni difficili da sanare. Però stanno arrivando segnali positivi: giocatori e tifosi sembrano ben disposti nei suoi confronti e le diffidenze sembrano ricordo. Saranno i risultati positivi a dargli tranquillità».

Vierchowod ha grande esperienza: «Io dico che lo scetticismo iniziale da parte dei tifosi dipende solo dal passato milanista e romanista di Carlo, ma dai successi ottenuti da Lippi. In queste cinque stagioni ha vinto tutto, aprendo un ciclo straordinario che s'è chiuso bruscamente; per questo il lavoro di Ancelotti è delicato».

Mentre parlo dell'amico allenatore, lo zar pensa al Piacenza. Lo stadio è una ghiacciaia incorniciata di neve. La squadra è già in ritiro. «Domani - conclude Vierchowod - dovremo moltiplicare le energie per dare il meglio. Siamo rimaneggiati, il pubblico ci può aiutare. Sarebbe bello se qui fosse tutto esaurito almeno una volta. Affrontiamo la Juve col bisogno assoluto punti. Ancelotti sarà della stessa opinione: è proprio questo il bello del calcio».

Mollinaroli

Pietro Vierchowod gioca per la seconda stagione consecutiva nel Piacenza

«Ha subito bisogno di un bel risultato Io non posso aiutarlo, ci servono i punti»

UNO SCUDETTO

PIETRO è due mesi più vecchio di Carlo Ancelotti. Sono nati entrambi nel '59: il giocatore del Piacenza a Calcinate (Bergamo) il 6 aprile, l'allenatore della Juventus a Reggiolo (Reggio Emilia) il 10 giugno.

giocato nella Roma otto delle tredici stagioni in A (le altre cinque nel Milan). Pietro Vierchowod è stato romanista un anno solo, ma quello giusto: ha infatti vinto lo del 1983 disputando tutte le partite; Ancelotti 23 presenze e 2 gol.

VIERCHOWOD è stato juventino prima di Ancelotti. Lo stopper, dopo 12 stagioni alla Sampdoria, ha vestito infatti il bianconero nel '95-'96. E nel '96-'97 è stato anche milanista, squadra in cui chiuse la carriera di calciatore Ancelotti nel '92.

Carlo Ancelotti è stato chiamato lunedì a sostituire Lippi sulla panchina della Juve

LO SCHEMA DEL DOPO LIPPI

Davids: ho giocato per Lippi

«Deschamps? I litigi non devono mai uscire dallo spogliatoio»

TORINO. Non ha ancora avuto il tempo di salutare e ringraziare Lippi, ma lo farà presto. Davids c'è rimasto male perché lui era uno dei fedelissimi del Marcello e non si aspettava le dimissioni. Fino all'ultimo ha provato ad aiutarlo. Anche contro il Parma ha dimostrato la voglia di battersi per la causa con una prestazione straordinaria intensità: cuore, rabbia e coraggio. Tutto inutile, Edgar ha combattuto da solo. E Davids non nasconde il rammarico: «A me spiaciuto che Lippi sia andato via. Ha fatto bene? Questo chiedetelo a lui. Io so soltanto che gli devo molto. Mi ha preso dal Milan, mi ha fatto vincere. Domenica sono battuto come sempre per la squadra, ma anche per il nostro allenatore».

Ora dicono che Lippi lo voglia portare all'Inter. Voci molto accreditate danno per certo il passaggio dell'olandese al club di Moratti. Davids che una volta disse al sessanta per cento», non vuole ipotecare il futuro: «Non posso pensare all'anno prossimo, perché in questo momento la testa è soltanto alla Juve». Una Juve che non gli sembra così sgangherata come viene dipinta: «Problema fisico, problema di testa? So soltanto che continuo a vedere in tutti una gran voglia di fare bene e uscire al più presto da questa situazione. E non è detto che momenti così non debbano toccare a una grande squadra. Pensate è successo al Milan. L'importante è avere sempre un'unità di intenti e a me pare che lo spogliatoio sia compatto, come lo era con Lippi».

Il bisticcio Deschamps farebbe supporre il contrario. Che non tutti fossero con Lippi (a proposito, lunedì il tecnico dovrebbe sentito dal procuratore Guariniello) è qualcosa più che semplice illazione. Ma anche i malintesi, secondo Davids, rientrano nella normalità: «Io non ho visto una squadra con più di venti giocatori in cui tutti vadano d'accordo. Faccio nuovo l'esempio del Milan e ricordo che anche all'Ajax qualcosa succedeva. Piuttosto, quando si litiga sarebbe meglio che nessuno lo sapesse. Deschamps è un ragazzo maturo, responsabile e sa cosa dice. Tuttavia i problemi non dovrebbero uscire mai dallo spogliatoio».

Ieri mattina al Comunale c'era anche Umberto Agnelli. Ha parlato con Ancelotti che aveva conosciuto lunedì sera, ha assistito ad una parte dell'allenamento, il primo condotto dal nuovo allenatore a ranghi completi. Da ciò che si è visto non ci saranno rivoluzioni, ma soltanto ritocchi. Del resto domani mancheranno cinque giocatori e Ancelotti ha margini di manovra molto limitati. Intanto s'è capito che Carletto si affiderà alla vecchia guardia. Nei momenti delicati la mossa più scontata, ma anche la più . Quindi rispetto alla gara con il Parma torneranno in squadra Conte e Deschamps, Di Livio verrà utilizzato nella posizione di terzino sinistro, un ruolo che anche Lippi gli affidò momenti delicati. Con Ancelotti rà il ritorno alla difesa a quattro, con un dubbio fra Birindelli e Mirkovic nel ruolo di terzino destro.

Cambia in parte anche la posizione di Zidane che partirà qualche metro più indietro rispetto a prima, ma avrà ampio facoltà di inserirsi in attacco nella centrale, vi che le due punte resteranno, sempre da quanto si è visto nella partitella di ieri, più larghe sulla fascia. Ancelotti ha tre giocatori per due ruoli: sicu Esnaider, ancora alla ricerca del primo gol, dovrà scegliere fra Fonseca e Henry. Ieri ha giocato il francese perché Fonseca ha riposato per smaltire la botta al ginocchio. Ma già oggi l'uruguiano tornerà ad allenarsi e dovrebbe il titolare a Piacenza in attesa di Inzaghi. SuperPippo sta accelerando il recupero ed è probabile che sia disponibile già domenica prossima quando Ancelotti debutterà al Delle Alpi nel match contro il Vicenza.

Fabio Vergnano

Nella scherma è l'ora dell'austerità per Trillini & C, che gareggiano a loro spese

Il Ramadan delle medaglie d'oro

OTTO schermitrici azzurre, fra le quali la grande benemerita Trillini, gareggiano a Torino per il Trofeo Lancia internazionale, i oggi a Villa Glicini.

Gareggiano a proprie spese di soggiorno, e soltanto finendo nei primi otto posti possono contare su un premio in denaro che superi gli esborsi.

L'ottava prende un milione, può bastare per due notti e quattro pasti in hotel e ristoranti cittadini di buona qualità, con qualche soldino residuo per chiudere in miniattivo la trasferta, anche mandando a due cartoline e comprando scatola di gianduiotti.

Sono gli effetti dell'austerità imposta dal calo delle entrate del Coni e quindi delle federazioni, per la crisi del Totocalcio e intanto l'erompere del Superenalotto. La scherma, sport pioniere della grandeur azzurra, fornitore più di ogni altro di oro olimpico alla patria (37 vittorie), ma anche sport senza valenza televisiva spettacolare ergo redditizia, ha deciso di concentrare molto sforzo economico nelle trasferte all'estero, e qui in Italia subisce per prima e vistosamente il nuovo corso, che peraltro contiene elementi validi: un po' cura dimagrante non fa mai male a nessuno, e comunque le schermitrici hanno almeno l'aureola di protomartiri, in assenza dell'aureola d'oro da cocche belle delle sponsorizzazioni.

Lo sport italiano ultimamente si è fatto grande e grosso ma anche grasso. I nostri atleti hanno succhiato denaro da tre mammelle, come nessun'altra congrega al mondo del muscolo: lo statalismo delle carriere agevolate nell'insegnamento nell'armada, il parastatalismo generoso del Coni e delle federazioni che lo compongono, il liberismo del mercato, cioè sponsor e ingaggi arti .

Adesso all'estero ci invidiano magari anche ci combattono un po' meno, e magari noi simettiamo di fingere di invidiare la loro spartanità. Pensiamo che sentimentalismo in agguato, quello di compiangere le concorrentole, sia da evitare: anche per la loro dignità (e infatti loro non hanno messo in guardia nessuno, nemmeno stesse). Speriamo che questa lezione di austerità riguardi tanto altro nostro sport, e - non osiamo pensare al calcio - soprattutto riguardi il Coni prossimo venturo, con qualche stipendione in meno ai burosauri e qualche soldo in più per i veri bisogni degli atleti.

Poi aspettiamo un mecenate commosso: agli albori "Lao raddoppia?" Faruk ex re d'Egitto sovvenzionò la fidanzata quizzarola di un ciclista non ricco, e costretta ad una vincita piccola ma sicura per non rischiare di perdere tutto, ora un bel gesto, che potrebbe anche consistere in un'offerta di pastasciutta e bistecca, avrebbe mediatica notevole. Forza.

Gian Paolo Ormezzano

IL CT DELLE AZZURRE

«Così non si vincono le Olimpiadi»

TORINO. Nel pomeriggio (ore 16 a villa Glicini) si disputa finale trofeo Lancia di fioretto femminile, 4ª prova Coppa del Mondo. Ma tengono banco soprattutto l'abolizione dei rimborsi a Trillini, Vezzali, Bianchedi, Giacometti e Bortolozzi e il mancato pagamento degli stipendi ai coach (il ritardo è di 3 mesi). Andrea Magro, ct delle fiorettiste mondiali: «Quando dalla federazione ci hanno avvisato che il budget era stato tagliato dal Coni (1,2 miliardi meno del '98, ndr), le atlete e gli allenatori abbiamo deciso autofinanziarci per le gare in Italia, pur di non rinunciare alle tappe all'estero che danno più punti. Però mi spaventa l'assenza del Coni; Olimpiadi l'anno prossimo chiedere solo sacrifici mi sembra eccessivo, senza logica. Le medaglie olimpiche non si conquistano con questo clima». In difesa Fis i consiglieri Tiberi e Costanzo: «Gli stipendi in arretrato sono dovuti pastoie burocratiche. Con i coach e le atlete il dialogo è interrotto. Comprendiamo i sacrifici ma non c'era altro modo per stare a galla». [s. gar.]

Giovanna Trillini (nella foto) ha dovuto pagarsi la trasferta come le compagne Vezzali, Bianchedi, Giacometti e Bortolozzi

La Lazio a Cagliari cerca il record di 10 successi con Vieri, guarito

Mancini lancia il sorpasso

«Siamo la squadra del 2000»

ROMA. Lazio a Cagliari con un [illegible] in più: Christian Vieri sta bene. Si è allenato e oggi sosterrà il provino definitivo, ma già la [illegible] presenza è [illegible] al 99%, superata la leggera contrattura che ha impedito al laziale di giocare mercoledì con gli azzurri. Tutto bene per la Lazio, assai meno per le sue rivali. Domani Inter, Milan e Fiorentina dovranno rinunciare rispettivamente a Ronaldo, Weah e Batistuta. E se l'interista è vicino al recupero, gli altri staranno a guardare per diverse domeniche.

I biancazzurri sorridono senza rimorsi: «Noi abbiamo già dato», sussurrano ricordando i lunghi infortuni di Nesta e Vieri. Nell'infermeria di Eriksson è rimasto solo Boksic (sarà pronto a marzo) e la panchina vanta nomi come [illegible] La Peña, Nedved, Lombardo e Negro. Insomma il tecnico laziale ha l'imbarazzo della scelta in questo avvio del girone di ritorno.

A Formello è [illegible] quasi per scontato che domani sarà sorpasso. A Udine sbarca [illegible] Fiorentina intristita dalle assenze di Batistuta ed Edmundo. Anche la Lazio ha un compito difficile a Cagliari, ma la squadra sta volando sull'entusiasmo delle [illegible] vittorie consecutive in campionato. Se i biancazzurri riescono a toccare il record dei dieci successi, sembra molto difficile che i viola possano riuscire a tenere il passo. «Sarà dura per la Fiorentina - dicono in coro i laziali -. Noi in avvio di campionato siamo riusciti a limitare i danni, [illegible] abbiamo anche avuto il tempo per la rimonta. Se la squadra del Trap cede in [illegible] sto mese...». Poi il calendario offre Lazio-Inter, l'occasione per [illegible] sternare» un'altra possibile rivale nella lotta per lo scudetto.

Capitan Nesta confessa: «Siamo concentrati sul sorpasso. Edmundo? Non importa essere amici nello spogliatoi, conosco realtà in cui si vince pur senza es- [illegible] in armonia. Io comunque mi sarei arrabbiato, a molto, [illegible] il brasiliano. Dobbiamo approfittare degli scivoloni altrui, sempre che arrivino».

Stankovic spavaldo: «Domenica saremo [illegible] testa, la Fiorentina [illegible] Bati è un'altra cosa, una squadra molto più debole».

Mancini tiene i piedi in terra: «Ci sono 14 partite e 42 punti a disposizione: può accadere di tutto. Noi stiamo andando molto bene, ma sarebbe troppo bello continuare così fino al 23 giugno. Qualche volta non si vincerà, allora dovremo saper trovare la for- [illegible] per reagire subito». Il Mancinibis però non nasconde che «la Lazio può essere la squadra del 2000, abbiamo tanti giocatori in grado di coprire diversi ruoli. Per il calcio di oggi, questa abbondanza può essere decisiva».

«Il gruppo è unito e fortissimo, stiamo giocando bene in tutti i reparti, ora dobbiamo stare attenti a [illegible] lasciarci ingannare dall'entusiasmo, [illegible] Cagliari non sarà facile». Eriksson ammonisce, eppure proprio lui giovedì è andato [illegible] incidere l'inno della Lazio e non ha esitato a indossare il cappellino con la scritta «e vola l'aquila».

Per un tipo scaramantico come l'allenatore svedese questo vuol dire sentirsi piuttosto sicuro. Già fissati i premi: 450 milioni per lo scudetto, 250 per il secondo posto, 350 per la conquista della Coppa delle Coppe.

Volano anche le azioni biancazzurre, ieri quotate oltre settemila lire. Il loro valore si è quasi raddoppiato dalla vittoria sull'Inter in ottobre.

Piero Serantoni

Christian Vieri [illegible] saltato l'impegno [illegible] la Norvegia ma [illegible] guarito

E' vicino l'accordo triennale con Telepiù

La tv porta al Toro sessanta miliardi

TORINO. Sessanta miliardi. Tanto dovrebbe fruttare al Toro l'accordo triennale con Telepiù che verrà perfezionato entro fine [illegible] tra il presidente granata Vidulich e Rasini, amministratore delegato dell'emittente privata. Le parti sono ormai vicinissime alla firma, anche se ognuna di loro si cauterà dai rischi seguendo una precisa tabella di rendimento: il Toro pattuirà gli incentivi in caso di risultati brillanti su vari fronti dopo la possibile, auspicabile, promozione, [illegible] cercherà di mantenere il corrispettivo anche nella malauguratissima ipotesi di una mancata risalita immediata in serie A.

Il Toro si aggiungerà a Juve, Milan, Inter, Napoli, Cagliari, Bologna e Empoli. Naturalmente, perché l'operazione abbia validità, ci dovrà poi [illegible] l'ok della Lega Calcio. E' [illegible] raggiunta anche un'intesa con Rtl: dalla partita casalinga con il Lecce, 28 febbraio, la radio privata entrerà nel pool dei fornitori del Toro.

I venti miliardi a stagione di Telepiù sono una bella cifra per una società che, per dirla con Mondonico, [illegible] naviga proprio nell'oro. E il tecnico, rispolverando Parente con la Ternana al posto dell'influenzato Asta, contribuisce a rivalutare [illegible] capitale che, [illegible] non perduto, si era immiserito dopo le incomprensioni con l'attaccante, frustrato dal ruolo di panchinaro.

L'unica partita da titolare, Parente l'aveva disputata a Monza. In precedenza, per lui solo una serie di spezzoni, compreso quello di Lecce dove, dopo aver segnato il gol, pesante, del prezioso pareggio, si era fatto espellere. Altre presenze part-time [illegible] poi la rottura con [illegible] Torino. Rottura che, però, non è mai stata definitiva.

Parente, demoralizzato, [illegible] sentiva come una ruota di scorta. E scalpitava, in campo e negli spogliatoi. Era venuto a Torino convinto di giocare e, ritenendo di [illegible] trovare spazio, si [illegible] chiamato fuori, chiedendo di essere ceduto, in prestito, in Italia o all'estero, in Francia oppure in Inghilterra.

Non trovando squadre disposte [illegible] sborsare circa tre miliardi (tanto l'aveva pagato il Toro alla Reggiana: due miliardi più la comproprietà [illegible] Scarponi) ed a rilevare un contratto superiore ai [illegible] milioni annui che scadrà nel giugno del 2001, la società lo ha tolto dal mercato di gennaio. E Parente ha apprezzato che, due giorni prima della chiusura delle liste suppletive, il Toro gli abbia restituito la fiducia: «Ora voglio ripagarlo. Sono rimasto con il massimo entusiasmo. C'è stato un chiarimento con i dirigenti [illegible] con Mondonico. Mai avuto scontri con il Mister. Gli avevo chiesto di non [illegible] più convocato perché, moralmente, non mi sentivo in grado di assicurare il miglior apporto. E sono stato onesto. Da un decennio alcuni allenatori, Pascetti compreso, dicono che ho un carattere difficile, che sono [illegible] testa calda. In realtà, sono sincero, dico ciò che penso».

Da un paio di settimane ha ripreso ad allenarsi [illegible] impegno [illegible] la malattia di Asta gli riapre le porte della prima squadra, sebbene Mondo tenga in considerazione pure Sommese [illegible] il quale Parente potrebbe fare staffetta durante la gara. Parente, già utilizzato a Ravenna nel finale, è pronto: «Avevo reclamato un posto perché volevo dare [illegible] contributo. Mi sono sempre sentito e mi sento tutt'ora un giocatore da Toro, e solo sul campo posso dimostrarlo. Non prometto gol, non sono uno che segna [illegible] che fa segnare. L'importante è che la squadra batta la Ternana. Fuori dobbiamo [illegible] più personalità, appure ci basterà [illegible] tutte le partite al Delle Alpi per centrare la promozione».

Non è l'unica novità. Con il rientro di Sassarini, ci sarà il debutto stagionale [illegible] Brambilla in cabina di regia, dopo nove mesi di assenza (quando accuserà la fatica, gli subentrerà Scienza), e quello di Pastine, anche [illegible] solo stamane verrà presa una decisione su Casazza. Parente, Brambilla, Pastine, tre «reaparecidos» che possono contribuire alla [illegible] granata.

Bruno Bernardi

Parente (qui contro il Cosenza) voleva andarsene: «Ma ora vedrete quanto valgo»

QUI FIRENZE [illegible]

La trasferta di Udine preoccupa Trap, mentre Oliveira gli promette un gol

«Scudetto, [illegible] senza Edmundo»

Rui Costa: lui ha tradito ma noi non molliamo

FIRENZE. Mentre Edmundo giochicchia [illegible] sulla spiaggia di Copacabana, per non stufarsi [illegible] carnevale brasiliano, la Fiorentina si prepara all'emergenza, alla prima volta senza Batistuta. [illegible] senza O'Animal, che avrebbe dovuto ereditarne il carisma e la risolutività [illegible] zona-gol, ma che [illegible] si è regalato [illegible] vacanza intempestiva. Trap l'ha immediatamente «scaricato», ovviamente per salvare [illegible] solidità del gruppo viola: lo spogliatoio non perdona [illegible] Edmundo questa [illegible] sensibilità. Mercenario va bene, ma c'è un limite a tutto! Cecchi Gori ha cercato di salvare la faccia: «L'avevo autorizzato io». Batistuta non [illegible] scelto la via diplomatica ed è andato giù spietato: «Con questa vicenda ci siamo coperti di ridicolo».

Ieri è toccato a Rui Costa, che da Bati ha ereditato la fascia di capitano, scaricare bordate di veleno nei confronti del compagno. Tra i due non è mai corso buon sangue, come è noto. «Ma quando abbiamo litigato, un mese fa, tutti dicevano che era colpa mia. Ciò che è [illegible] adesso fa capire [illegible] tutti da che parte stanno [illegible] colpe. Siamo in piena emergenza, ci [illegible] [illegible] nostro campione più rappresentativo, l'attaccante più forte del mondo, e chi dovrebbe sostituirlo ha deciso di mettersi da parte. Non per infortunio: per andare [illegible] prendere il sole [illegible] Brasile. Questa è la realtà».

Trapattoni è preoccupato. Molto per la trasferta di Udine, e un po' anche per quanto potrà succedere quando, mercoledì (salvo complicazioni), Edmundo rientrerà a Firenze. Come verrà accolto? Rui Costa non infierisce: «Il nostro spogliatoio non ha mai complicato la vita [illegible] nessuno, semmai ha aiutato molti. Certo bisogna anche sapersi integrare, non si può vivere da isolati all'interno di un gruppo. Dovremmo inseguire [illegible] obiettivo [illegible] che si chiama scudet- [illegible]. Dovremmo aiutarci tutti, a vicenda, no?».

La fascia di capitano responsabilizza in modo particolare il portoghese. «Mi sembra che i commenti [illegible] siano equilibrati - protesta - perché molti danno per spacciata la mia Fiorentina, come se ormai lo scudetto se ne fosse volato via. Non scherziamo! Siamo ancora primi e vogliamo rimanerci, anche senza Bati giocheremo le nostre carte. Vogliamo restituirgli una squadra in piena corsa-scudetto, quando tornerà. E ci riusciremo: non si illudano, gli avversari».

Con o senza Edmundo, insomma, la squadra di Trap non abdica. E [illegible] tecnico fa tesoro di vecchie esperienze, come quando nella Juve vinse lo scudetto affidando la maglia di centravanti al giovanissimo Galderisi, [illegible] la lunga assenza di Bettega.

A centrocampo rientrerà Amoroso, [illegible] in attacco a Udine dovrebbe essere Esposito (più di Robbiati) a far coppia con Oliveira. Quest'ultimo tornerà a fare il centravanti vero, nella [illegible] centesima esibizione con la maglia gigliata, e la novità lo galvanizza: «E' il [illegible] ruolo naturale, da 4 mesi non segno ma è venuta l'occasione per farmi perdonare tutto». [r. f.]

[illegible] DELLE MILANESI

Intanto Ronaldo delude Moratti: «Sto male, non andrò con l'Inter [illegible] Perugia»

Milan, Zaccheroni senza portieri

Rossi è ancora squalificato, Abbiati si infortuna

MILANO. Perso Weah, il Milan rilancia Ganz. Una scelta obbligata per Zaccheroni, che oltre [illegible] non poter disporre del franco-liberiano (stiramento) deve rinunciare pure a Morfeo, colpito ieri da una forte gastroenterite.

Per Ganz è un'occasione di rilancio dopo un'interminabile attesa. L'ex interista, che esce dall'ombra, farà con Leonardo la spalla a Bierhoff, domani a [illegible] Siro contro il Venezia.

«Una gara da vincere a tutti i costi - spiega il tecnico - per restare in corsa con la Fiorentina [illegible] la Lazio. Non possiamo tradire i nostri tifosi, che continuano [illegible] pensare allo scudetto e hanno ragione di voler sognare. Anche se io [illegible] posso farlo, in questo momento, perché ho troppe assenze importanti».

Zaccheroni, infatti, [illegible] è ritrovato anche senza portiere. Abbiati, sostituto dello squalificato Rossi, non si è allenato per tutta la settimana, a causa dell'influenza; molto probabilmente dovrà dare forfeit, [illegible] gli è già capitato martedì con la Nazionale Under 21. Unico portiere disponibile resta il giovane Frezzolini, 23 [illegible] ni, in alternativa con il primavera Passoni che dovrebbe fare la riserva in panchina. Nessun problema a centrocampo, dove Boban sostituirà lo squalificato Ambrosini col solo Giunti in panchina perché anche Donadoni è bloccato da una distorsione.

Non sta meglio Lucescu, dovendo allestire un'Inter competitiva. Baggio è in dubbio [illegible] Ronaldo dice no alla trasferta di domani [illegible] Perugia. Non farà [illegible] il panchinaro. Vigilia tribolata, in [illegible] nerazzurra, perché anche Simic ieri non si [illegible] allenato [illegible] seguito a un attacco influenzale [illegible] in [illegible] di forfeit potrebbe essere sostituito da Bergomi. Lucescu inoltre è molto preoccupato per Baggio, rientrato dall'impegno [illegible] la caviglia destra dolorante per una botta che ha aumentato il dolore di cui già Robi soffriva dalla gara di coppa Italia con la Lazio. Ieri il fantasista ha lavorato poco e non ha partecipato alla partitella rinviando ogni decisione a stamane, al momento della partenza. [illegible] Ronaldo? Ai solleciti del tecnico e del presidente Moratti, [illegible] brasiliano [illegible] risponde che «non è ancora pronto», anche se la tendinite al ginocchio destro è in via di guarigione. Il brasiliano ha comunicato che preferisce restare a [illegible] e proseguire il lavoro speciale che [illegible] seguendo da tempo, rimandando l'eventuale rientro a mercoledì, in occasione [illegible] della sfida [illegible] San Siro di Coppa Italia col Parma. In attacco, domani, ci saranno sicuramente Ventola [illegible] Djorkaeff, tornato molto caricato dal successo con la maglia della Nazionale francese [illegible] sui nemici storici dell'Inghilterra, a Wembley. [n. sor.]

[illegible]

Lo scandalo si allarga

Corruzione: [illegible] [illegible] Havelange

LOSANNA. Lo scandalo dei membri sotto accusa all'interno del Cio si allarga. Dopo i presunti corrotti, la commissione etica del Comitato organizzatore di Salt Lake City 2002 ha puntato l'indice contro i presunti corruttori. In questa ottica si è fatto molto delicata la posizione del membro Cio statunitense James Easton che ha offerto un posto di lavoro, ben remunerato, al figlio di un membro del Cio africano in una società di cui è presidente e direttore generale.

Ma la vera bomba arriva [illegible] Tokyo dove la Commissione d'inchiesta del Comitato Olimpico giapponese, indagando sulle irregolarità dei promotori di Nagano, avrebbe- [illegible] scoperto altri illeciti che [illegible] volgerebbero 13 personaggi fra i anche l'ex presidente della Federsci, Marc Hodler (il primo a lanciare [illegible] l'allarme...), il brasiliano Havelange, ex presidente della Fifa e l'ex vicepresidente [illegible] Robert Helmick, per aver ottenuto «trattamenti particolari».

[illegible]

Riunita ieri la Giunta

[illegible] i soldi [illegible] Pallavolo nella federazione

ROMA. La nuova Giunta del Coni [illegible] è insediata al Foro Italico sotto la presidenza di Petrucci. Il «vice» Grandi rinnova la polemica sulla riforma autoaccusandosi, in un'intervista, per [illegible] «troppa fiducia concessa ai politici». Lunedì [illegible] fermato lo sciopero dei dipendenti Coni che temono per il loro posto di lavoro: marceranno in corteo nel centro di Roma. Petrucci, pur garantendo il suo interessamento, ha detto di non [illegible] la controparte della ministro Melandri.

Il presidente aprirà un'indagine sul caso sci di fondo: vuole capire come mai gli atleti abbiano «saltato» il test previsto dalla campagna «lo non rischio la salute». La Fisi ha precisato che si trattava di [illegible] volontari. La Giunta ha deciso che il laboratorio antidoping dovrà [illegible] sere affidato ad un'autorità esterna al Coni. Infine grande preoccupazione per il futuro: le entrate so- [illegible] calate del 37%. Si dovranno rivedere [illegible] tutto i pi [illegible] federali. E le Olimpiadi si avvicinano.

L'amore
non conosce ne' limiti, ne' regole.

Domenica 14 febbraio,
per la festa di San Valentino,
Louis Vuitton apre
eccezionalmente il suo negozio,

e brinda agli innamorati
con Champagne
Veuve Clicquot "La Grande Dame" 1990.

LOUIS VUITTON
Via Roma, 320 10121 Torino
Tel : (011) 56 20 678

Fingerma finanzia la vostra Audi.

Audi A4 1.8 T 180 CV full optional.

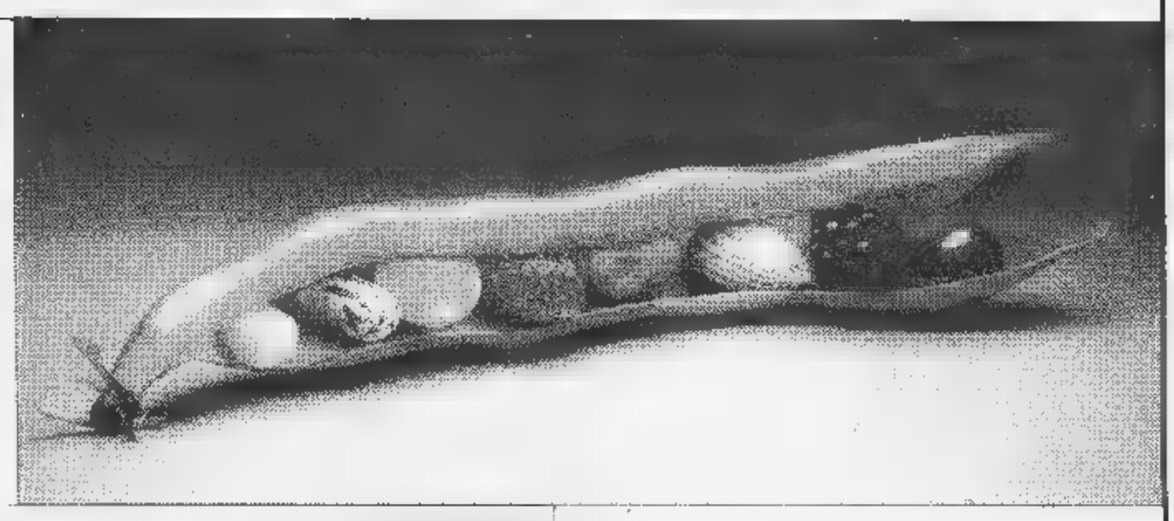

Audi
All'avanguardia della tecnica

Provatela da:

RINALDI

DI VIESTO

Simoni

Di Viesto S.p.A.
via Reiss Romoli, 130
10148 Torino
tel. 011.2253.311

Rinaldi S.p.A.
corso Francia, 262
10146 Torino
tel. 011.715.696

Simoni S.p.A.
via Giordano Bruno, 70
10134 Torino
tel. 011.315.34.11

Torino

WOLMERCASA

TORINO VIA BOTTICELLI,13 TEL. 011 2427271 2413711

DALLA LIQUIDAZIONE DI EXPOWOLMER
GRANDE VENDITA DI TUTTI I TAPPETI ORIENTALI
DI QUALITA' A PREZZI DIMEZZATI

FINANZIAMENTI A TASSO ZERO

DOMENICA APERTO

LUI HA COMPRATO IL TAPPETO DA WOLMER

ALCUNI ESEMPI DI MISURE E PREZZI

KILIM	persia	cm.200x300	£. 790.000
SCHIRVAN	caucaso	cm.200x137	" 1.200.000
MOUSSUL	persia	cm.240x150	" 440.000
TABRIZ	persia	cm.300x200	" 1.150.000
YALAME	persia	cm.200x195	" 2.450.000
AGRA SETA	india	cm.200x120	" 600.000
BUKARA	pakistan	cm.255x156	" 440.000
LAMBSWOOL	pakistan	cm.185x 70	£. 250.000
KIRMAN	persia	cm.300x200	" 1.600.000
YAMUT	russia	cm.280x180	" 4.500.000
KUM KORK	persia	cm.210X140	" 1.980.000
ISPHAHAN	persia	cm.300x200	" 7.900.000
LAMBSWOOL	pakistan	coppia	" 350.000
MASCHAD	persia	cm.400x300	" 2.900.000
NIDE KARS	turchia	cm.220x137	" 980.000
BERKANA	cina	cm.200x140	" 900.000
LILLIAN	persia	cm.225x175	" 1.450.000

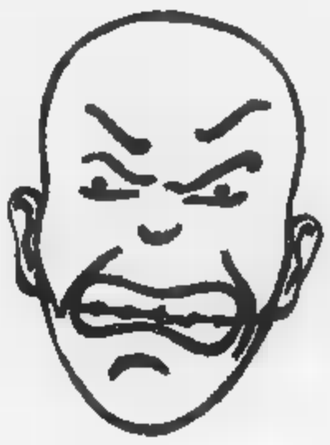

LUI IL TAPPETO NON L'HA COMPRATO DA WOLMER

AUT. LEGGE 80

MATERASSI
COPRIDIVANI
TENDAGGI
MOQUETTE
BIANCHERIA

} SCONTATI DAL 30 AL 50%

QUESTO E ALTRO LO TROVERETE ANCHE DA WOLMERGRIFFE IN VIA SALBERTRAND,68

Mondiali di Vail: dopo la Compagnoni delude Holzer, che sbaglia anche fuori gara

Azzurri, [redacted] naufragio gigante

Thoeni e D'Urbano ct a rischio

[redacted]
DAL NOSTRO INVIATO

Il grande digiuno continua benchè l'appetito stia diventando sempre più forte [redacted] insaziabile. L'Italia d[redacted] sci è ancora a zero nel medagliere e mancano solo due gare alla fine. Lo spettro [redacted] Vail '89, [redacted] medaglia, è sempre più vicino. Ieri Patrick Holzer è arrivato sesto, [redacted] cose avrebbero potuto andare molto meglio, con il podio quasi sicuro, [redacted] il ragazzo di Sesto Pusteria non [redacted] tre errori decisivi, due [redacted] pista e [redacted] fuori. Cominciamo da quest'ultimo, che peraltro offre uno spaccato della perfetta organizzazione italiana. Giovedì sera il buon Patrick, mentre si svolgeva l'estrazione dei pettorali, stava tranquillo al bar per [redacted] equivoco sull'ora della cerimonia. E così, lui che poteva essere sorteggiato fra l'1 e il 7, con evidenti vantaggi, ha avuto il numero 15. Una leggerezza, un errore imperdonabili in un campionato del mondo: Thoeni era infuriato, ma forse le colpe dell'atleta vanno divise con quelle [redacted] qualche dirigente che non ha fatto bene il [redacted] lavoro.

Gli altri due errori Patrick li ha commessi in pista, uno per manche. Per colpa del primo si è piazzato solo decimo nella prima discesa, per colpa del secondo, una spigolata terribile seguita da un miracolo di equilibrismo, ha perso [redacted] quei decimi che gli avrebbero consentito, forse, di salire sul podio. «Nella prima manche ho tenuto troppo e nella seconda ho sciato bene, attaccando, ma ho [redacted] quell'errore ed è finito tutto: il numero [redacted] c'entra, magari se partivo prima andava peggio» ha detto Holzer [redacted] tono fatalistico, [redacted] tutto fosse già scritto nel grande libro. Ha deluso invece Rocca, che alla vigilia aveva promesso di segare gli austriaci e invece ha sbagliato gara, soprattutto nella prima manche commettendo una serie di imperdonabili errori nella parte alta. Alle [redacted] spalle si è piazzato Nana mentre Bormolini [redacted] uscito nella prima manche.

Sul podio, per la seconda volta in questo Mondiale, non è salito [redacted] austriaco. Benni Raich ed Herminator Maier, terzo e quarto dopo la prima manche, sono usciti nella seconda, velocissima, tracciata dal loro allenatore Tomas Giger. E così la medaglia d'oro è finita al collo del norvegese Lasse Kjus, già primo in superG [redacted] secondo in combinata. Medaglia d'argento a Marco Buechel del Liechtenstein, che ha avuto il numero 1 che sarebbe toccato per sorteggio [redacted] Holzer [redacted] bronzo allo svizzero Steve Locher. [redacted] svizzeri stavano meditando [redacted] licenziare i tecnici. Ora il terzo posto di Locher e il secondo di Buechel, che si allena con loro, forse farà cambiare loro idea.

Come sempre il generale Carlo Valentino, presidente della Fisi, ha assitito alle gare dai p[redacted] della stampa, gli occhi fissi sul grande schermo [redacted] il tabellone elettronico. Ieri un'altra delusione, [redacted] siamo quasi alla fine. «Il bilancio finora è peggiore di quello di dieci anni fa, quando la squadra era formata in pratica dal solo Alberto Tomba» ha detto il presidente federale, ovviamente deluso dai risultati. I problemi sono tanti e il prossimo consiglio federale avrà molto lavoro. «Chiedo solo armonia di intenti e non spaccature polemiche» ha aggiunto Valentino che è favorevole alla creazione di un supermanager capace [redacted] coordinare i settori e uniformare i programmi. Poi, ecco un duro attacco al Coni: «Devo ammettere che non siamo un modello di efficienza, però il Comitato olimpico ci considera [redacted] me una federazione nordista e [redacted] serie B. Io [redacted] l'ho mai fatto, ma adesso comincerò a chiedere l'appoggio degli uomini politici contro il Coni».

Carlo Coscia

[redacted] ANCORA KJUS

Gigante: 1. Kjus (Nor) 2'19"31; 2. Buechel (Lie) a % centesimi; 3. Locher (Svi) a 1"48; 4. Nyberg (Sve) e Accola (Svi) a 1"83; 6. Holzer (Ita) a 1"85, 7. Von Gruenigen (Svi) a 1"93; 8. Mayer (Aut) a 1"94; 9. Uotila (Fin) a 2"66; 10. Burtin (Fra) a 2"75; 11. Rocco (Ita) a 3"02; 12. Nana (Ita) a 3"16; 13. Saioni (Fra) a 3"21; 14. Stiansen (Nor) a 3"28; 15. Jaerbin (Sve) a 3"46; 16. Strand Nilsen (Nor) a 3"49; 17. Palander (Fin) a 3"59; 18. Miller (Usa) a 3"82; 19. Kosir (Slo) a 3"86; 20. Gruenenfelder (Svi) a 3"96.

Alla conclusione [redacted] Mondiale mancano solo due gare.

Oggi: slalom femminile (in gara Compagnoni, Magoni, Gius).

Domani: slalom maschile (azzurri in gara Tescari, Rocca, Nana [redacted] Weiss).

Il norvegese Lasse Kjus ha vinto il gigante di ieri davanti a Buechel

INTERVISTA

[redacted]

Deborah: la bella favola è finita

«Non mi illudo più, lo slalom di oggi non fa per me»

VAIL

NELLA grande festa dello sponsor, l'altra sera a Vail, l'atmosfera [redacted] quella di un matrimonio senza musica. Cerimonia solenne e un po' scontata, allegria di circostanza. Deborah Compagnoni, che anche nella sconfitta non ha perso il sorriso, fra tortellini e zamponi, ha parlato ovviamente [redacted] settimo posto in gigante che a ben vedere [redacted] anche peggio di un'inforcata alla terza porta. Indossava dei jeans, Deborah: per sentirsi più vicina, ha detto, a chi in Italia ha protestato per la sentenza-choc della Cassazione. Sullo slalom di oggi, nel quale partirà con il n. 16, fuori dal primo gruppo, solo poche parole e una scrollatina di spall[redacted]: tutto è nelle mani del destino perchè lei, Deborah, considerazioni sue, fra i pali stretti si è allenata la metà delle altre, o giù di lì, e quasi tutto è affidato al buon cuore dei tracciatori che stanno diventando il deus ex machina di questi campionati mondiali.

«Uno sloveno è l'allenatore della Steggall: spero che amino gli angoli e non le linee rette» ha detto Deborah aggiungendo che in ogni caso, in alto i cuori, scenderà in pista [redacted] niente da perdere, a parte [redacted] titolo conquistato due anni fa nei giorni d'oro del Sestriere, si capisce, giorni [redacted] ci sembrano oggi tanto belli e lontani. Con Deborah, l'altra [redacted] a cena, abbiamo parlato soprattutto [redacted]el futuro, che è poi la cosa che interessa di più: se anche Deborah lascia, sullo sci italiano scende la notte buia. «Deciderò a fine stagione, a Sierra Nevada, non vi lascerò nelle spine come ha fatto Tomba. Devo capire [redacted] ho ancora [redacted] motivazioni: quest'anno non ho fatto una manche buona [redacted] queste [redacted] che danno la voglia [redacted] continuare» ha detto dando quasi l'impressione, sul momento, di essere propensa all'addio.

Ma poco dopo ha rettificato il tiro. «La mia vita privata non c'entra, anzi Alessandro sarebbe contento se continuassi, lui ama lo sport e soprattutto lo sci. Comunque, se vado avanti, devo rivedere parecchie cose [redacted] cominciare dai materiali: dal 1992 al '97 siamo stati all'avanguardia, poi ci siamo fermati mentre gli altri sono andati avanti. Come la Wachter, tanto per fare un esempio». Una frase che prospetta scenari nuovi e [redacted] sperare che la bella storia non sia finita. La [redacted] è che Deborah sia ancora incerta [redacted] finirà per correre un'altra stagione. «L'infortunio del [redacted] dicembre a Veysonnaz mi ha impedito di preparare la stagione come avrei voluto: avevo puntato tutto [redacted] questi Mondiali [redacted] mi sono trovata completamente spiazzata» ha spiegato Deborah toccando vecchi tasti. Poi ha aggiunto: «Non sono più la regina dello sci [redacted] prima o poi doveva capitare, bisogna lasciare spazio ai giovani. Oggi lo sci è così esasperato che non puoi più permetterti di improvvisare».

L'improvvisazione, per la verità, sembra il marchio più evidente della povera spedizione azzurra, ancora a secco di medaglie e con scarse speranze, se dobbiamo essere sinceri, di [redacted] exploit in dirittura d'arrivo. Dati i risultati, da più parti c'è l'esigenza di [redacted] colpo di spugna radicale. Gustavo Thoeni e Giorgio D'Urbano, coordinatori dei settori maschile e femminile, insieme ad Helmut Adams, vicepresidente della Fisi, hanno presentato al presidente Carlo Valentino un progetto di rigida ristrutturazione dello sci italiano.

Ovviamente sia Thoeni che D'Urbano, più [redacted] secondo che il primo, non sono affatto sicuri che saranno loro, nel caso, a sviluppare e portare a compimento l'impresa. D'Urbano, che si assolve dal processo nei suoi confronti («In quindici anni ho sbagliato solo adesso e non ho colpe: ho usato tutti i metodi, con le ragazze, la carota e il bastone, ma non è servito a nulla») ha raccontato che per realizzare il progetto, per quanto riguarda [redacted] suo settore, [redacted] molti soldi: il bilancio attuale è di 2,5 miliardi l'anno compresi gli stipendi di [redacted] tecnici, [redacted] ne vorrebbero almeno il triplo. Una richiesta, di questi tempi [redacted]agri, che [redacted] difficilmente verrà esaudita dal Consiglio della Fisi che si riunirà agli inizi di marzo con il compito di studiare soluzioni drastiche per uscire dal tunnel della crisi.

(c. co.)

SPORT [redacted]

■ **CALCIO: ASPRILLA [redacted]** Da ieri il Parma ha un'arma in più: è infatti tornato Faustino Asprilla, reduce da un lungo impegno con la Nazionale colombiana, con la quale ha giocato tre partite realizzando altrettante reti (due delle quali contro [redacted] Germania).

■ **ITALIA, [redacted]** Dopo l'interrogazione parlamentare di An su come l'acqua Uliveto [redacted] diventata sponsor della Nazionale, la Figc chiarisce: «Trattandosi di alimenti per gli atleti non era necessaria la gara. L'Uliveto era già usata dagli azzurri ed è stata approvata dai medici. E paga 700 milioni».

■ **[redacted] DI [redacted]** Da oggi si gioca alle ore 15 e l'anticipo tivù della serie B sarà Cesena-Ravenna.

■ **DOPING, I PIU' CONTROLLATI.** E' il calcio la disciplina sportiva più soggetta ai controlli antidoping. Dal [redacted] al 1998 si sono svolti ben 40mila 166 esami. Seguono il ciclismo (20.312), atletica leggera (6.491), lotta, pesi e judo (3.949), basket (2.557), sport invernali (1.096) [redacted] boxe (998). Ultimi gli sport equestri: 17.

■ **[redacted] POSITIVO.** La Federazione Medico Sportiva Italiana ha ricevuto, e trasmesso al Coordinamento Antidoping del Coni un caso di registrata non negatività. Riguarda [redacted] tesserato della Federazione Italiana Sport del Ghiaccio, controllo ordinario (laboratorio Kreischa, campionato italiano assoluto velocità).

■ **BIATHLON, FAVRE [redacted]** Secondo posto per il valdostano Patrick Favre nella 10 km sprint che ha aperto a Kantiolathi in Finlandia i Mondiali di biathlon. La vittoria è andata al tedesco Luck.

■ **[redacted] ANTICIPO.** Per l'A1 maschile oggi alle 15,15 (sintesi dalle 17,30 [redacted] Rai3) si gioca Piaggio Roma-Lube Macerata.

■ **CICLISMO, NUOVA SQUADRA.** Dopo la consegna a Pippo Inzaghi della «Bicicletta del goleador» il team manager Gianni Savio ha presentato la squadra Selle Italia-Loteria Bono. Diciannove i corridori: [redacted] colombiani, 2 australiani e 8 italiani.

■ **PUGILATO A LAS VEGAS.** Grande match nella notte a Las Vegas (diretta [redacted] Tele+) tra l'americano Oscar De La Hoya e il ghanese Ike Quartey il mondiale welter Wbc.

■ **TRIS A NAPOLI.** Trotto [redacted] Agnano, combinazione: 12-5-10. Ai 3096 vincitori vanno 993.800 lire.

Oppure, Lancia Z con navigatore satellitare.

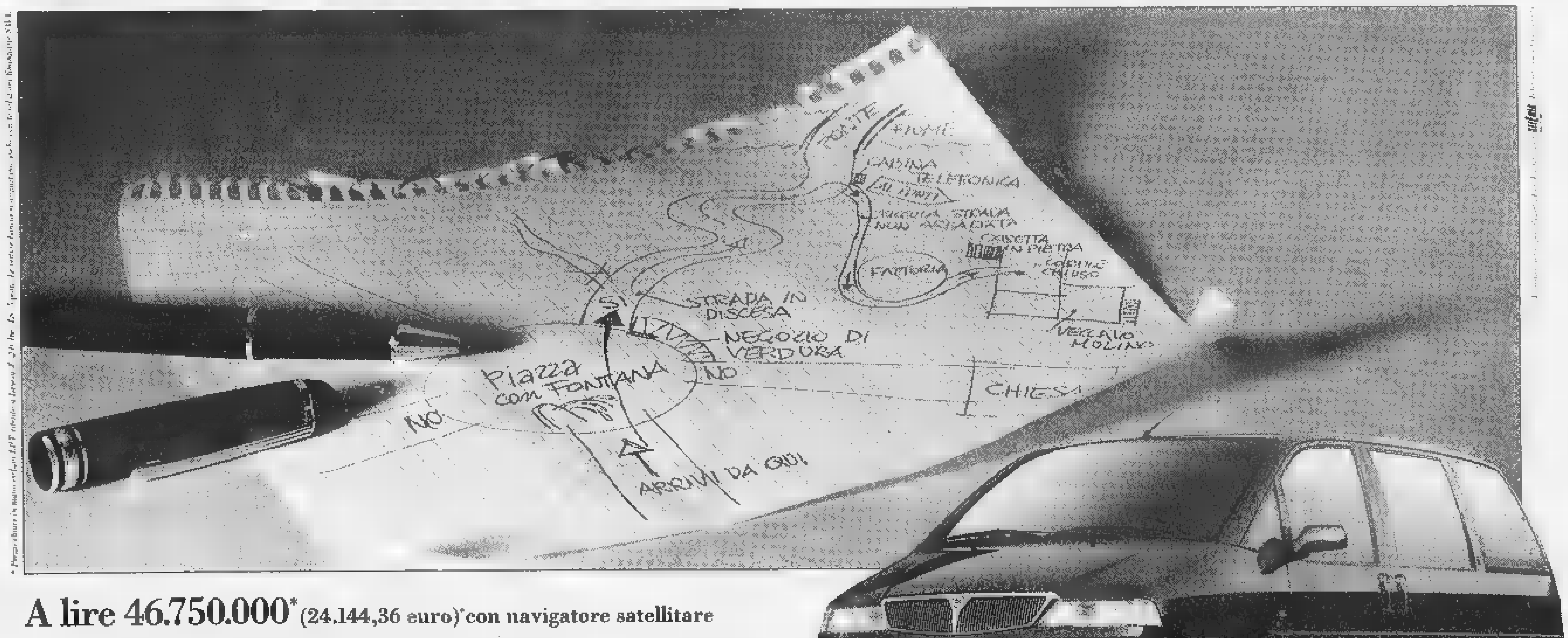

A lire 46.750.000* (24.144,36 euro)* con navigatore satellitare

Vi invitiamo a trovare la strada del Concessionario Lancia. Da quel momento in poi non avrete più bisogno delle vostre cartine: alle strade penserà Lancia Z con **radio, sinto-lettore CD e computer di navigazione satellitare** compresi nel prezzo d'acquisto. Un sistema che vi guida nello spazio, mentre vi fate avvolgere dallo spazio di Lancia Z. Sarà davvero un buon viaggio.

È un'offerta delle Concessionarie Lancia valida fino al 31 marzo
([redacted] cumulabile con altre iniziative in corso).

Services

Lancia Il Granturismo

SPAZIO AFFARI

Gli avvisi si ordinano presso: **TORINO,** via Roma 80 - via Maranco 32, t. 5665211; **MILA-** via G. Carducci 29, t. 24424611; **ALBA,** c.so M. Coppino 9, t. 442110; **ALESSANDRIA,** via Cavour 58, t. 445522; **AOSTA,** piazza Chanoux 28/A, t. 231424; **ASTI,** corso Dante 80, t. 351011; **BARI,** via Amendola 166/5, t. 5485111; **BIELLA,** viale Roma 5, t. 8481212; **BOLOGNA,** via Amendola 13, t. 255952 r.a.; **BRA,** via Verdi 7, t. 431003; **CAGLIARI,** via Ravenna 24, t. 305250; **CASALE MONFERRATO,** via Corte d'Appello 4, t. 452154; **CATANIA,** corso Sicilia 37/43, t. 7306311; **CATANZARO,** via M. Greco 78, t. 724090-725129; **COSENZA,** via Monte Santo 39, t. 72527; **CUNEO,** corso Giolitti 21bis, t. 609122; **FIRENZE,** via Don Minzoni 46, t. 561192-573668; **GENOVA,** via C.R. Ceccardi 1/14, t. 540184-592560; **GOZZANO,** via Corrino 13, t. 913639; **IMPERIA,** via Alleri 10, t. 273371-273373; **LECCE,** via Taranto 87, t. 314185; **MESSINA,** via U. Bonino 15/c, t. 2930855; **NOVARA,** via Cavour 13, t. 33341; **PADOVA,** via Gattamelata 108, t. 775224-8073144; **PALERMO,** via Lincoln 19, t. 5235100; **REGGIO CALABRIA,** via Tom. Panella 13, t. 24476-24479; **ROM-** Quattro Fontane 15, t. 4620011; **SANREMO,** via Gioberti 47, t. 501555-501556; **SAVONA,** p.zza Marconi 3/5, t. 811182; **VERCELLI,** via Verdi 98, t. 256754, oltreché presso tutti i corrispondenti della **Publikompass S.p.A.** Coloro che intendono inoltrare la loro richiesta per corrispondenza possono -: **Publikompass S.p.A., corso Massimo d'Azeglio 60 - 10126 Torino.** Il prezzo delle inserzioni deve essere corrisposto anticipatamente per contanti o vaglia. Esso risulta dal prodotto del n- di parole (minimo 15) per la tariffa della Rubrica, con l'aggiunta delle imposte pari al 20% globale.

- A PAROLA DELLE RUBRICHE
(IVA ESCLUSA)

1 **Affari e Capitali,**
2 **Attività Commerciali,**
5 **Immobiliare Vendita,**
8 **Immobiliare Acquisto**
Euro 2,48 (L. 4.802)

3 **Lavoro Offerto**
7 **Affitti Offerte**
6 **Affitti Domando**
9 **Autoveicoli**
10 **Viaggi e Vacanze**
11 **Matrimoniali**
12 **Varie**
Euro 2,27 (L. 4.395)

4 **Lavoro Domando**
- operai, autisti, fattorini, personale pubblici esercizi, impiegati, personale domestico, baby sitter, lavori vari a part-time, assistenza sanitaria, formazione e lavoro
Euro 0,80 (L. 1.548)
- tecnici
Euro 1,39 (L. 2.691)
- altre domande
Euro 2, - (L. 4.395)

Avvisi urgenti, data fissa, o necrologi: il doppio. Necrologi urgenti, data fissa o urgentissimi: il triplo.

E' ammessa l'inclusione nel testo di lettere alfabetiche di richiamo in -- maiuscolo (oltre quella iniziale) e per ognuna di esse sarà corrisposto un supplemento di Euro 2,84 (L. 5499). Gli annunci - pubblicati su «La Stampa». Coloro che desiderano mantenere ignoti ai lettori possono utilizzare il servizio casella aggiungendo al testo dell'avviso la frase: **«Scrivere: Publikompass n... 10100 Torino»** l'importo - relativo alla casella è di **Euro 0,25 (L. 503)** per decade oltre un numero di **Euro 3,10 (L. 6002)** per spese di recapito corrispondenza.
In tema di offerte di impiego o lavoro, l'Editore ricorda che la legge 9.12.1977 n° 903 vieta discriminazioni sul sesso e l'inserzionista è impegnato a rispettare tale legge.

ATTIVITA' COMMERCIALI

NEGOZI E AZIENDE VENDITA / GERENZA

- Molinetta - mq circa, cedesi L. - milioni - più crediti, eventualmente c- quote a socio operativo. Tel. 0335 483.384.
CHIERI vendesi attività sala giochi biliardo mq 350. Tel. 011 447.3698 - 0347 254.4718.
- ultraventennale - Porta Nuova, - addetto cedesi per cambio attività. M- anticipo, dilazioni -mento. Tel. 011 437.3793 orario ufficio.
EDICOLA vendesi zona V. Donato prezzo interessante. Telefonare 011 437.7585.
LABORATORIO dolciario con - I idoneo 3-4 addetti To-semicentro cedesi vendita o gestione. Affiancamento possibile. Tel. 0335 548.1280 serali.
PRIVATO vende azienda casa di riposo, ben avviata comprasa muri, possibilità ampliamento. Scrivere: Publikompass 5119 - 10100 Torino.

LAVORO OFFERTI

OPERAI AUTISTI FATTORINI

ARTEGRAFICA Garibaldo assume aiutante macchinista bicolore 70x100, esperienza quinquennale. Tel. 011 696.5230.
AZIENDA metalmeccanica stampaggio lamiera, prima cintura di Torino, ricerca per potenziamento proprio organico: attrezzisti stampisti o fresatori. Telefonare al 011 397 2602 o inviare il proprio curriculum vitae via fax al 011 349.0431.
CARTOTECNICA litografia in San Mauro assume addetto fustellatura su platine massima esperienza. Tel. 011 698.5230.
CERCASI utilizzatore sistema CAD-CAM conoscenza costruzione modelli e stampi. Inviare curriculum. fax 011 385.3756.
FRESATORE su CNC Selca azienda costruzione stampi - plastiche ricerca. Si richiede massima serietà - 26 anni. Tel. 011 495.549.
DU- - apprendista con attestato elettromeccanico o meccanico, militesente, massima disponibilità a lavoro d'officina. Tel. 011 403.0183 ore 12/15.
PORTINERIA di stabile senza alloggio ricerca persona referenziata per mansioni di custode e pulizie, residente in zona Mirafiori/Lingotto. Telefonare 011 618.641.

PERSONALE PUBBLICI ESERCIZI

CERCASI abile venditrice/ore sarta/o per negozio abiti sposa e cerimonia, alta moda. sonetà. età 25 max 35. Tel. 011 436.6010 ore 9,30/12.30 - 15,30/19,oo.
PRESTIGIOSO negozio di tessuti e complementi d'arredo, cerca persona 40/50 anni - esperienza nel - e con spiccata attitudine all'arredamento. Scrivere solo se seriamente interessati e se in possesso dei requisiti richiesti. Scrivere Publikompass 8436 - 10100 Torino

IMPI-

AZIENDA di comunicazione ed editoria seleziona diplomati/laureati con -enza, in grado di svolgere attività di redazione, contatti telefonici, organizzazione convegni e esposizioni. Tel. 011 682.9661 - 641.130.
- commercialista Torino, ricerca esperto/a contabile con significativa esperienza in studio professionale - contabilità, bilanci, dichiarazioni redditi. Scrivere: Publikompass 5130 - 10100 Torino
LA SISTEMI -NO ricerca tecnici hardware e sistemisti, con almeno 2 anni di esperienza favorativa sui principali sistemi operativi. Scrivere a: Sistemi Uno srl via Antonelli 19, 10093 Collegno (To).
PUNTO vendita centrale Isador filiale video telefonia seleziona personale impiegatizio - addetto vendita,maturità max 27 anni. Inviare curriculum al fax 011 882.848.

SELEA RICERCA
segretario/a area commerciale per azienda multinazionale operante nella compensatistica auto, zona Pinerolo. Si richiede: buona conoscenza del tedesco e dell'inglese ed esperienza almeno triennale. Inviare curriculum a: Selea corso Vittorio Emanuele II 84 - 10121 Torino - fax 011 561.1466.

SOCIETA' di rappresentanza cerca impiegato/a commerciale responsabile gestione ordini e logistica consegne, perfetta padronanza francese parlato e scritto. Scri-: Publikompass 5134 - - Torino.
STUDIO amministrazione stabili assume impiegata/o esperta/o in contabilità e ripartizione spese con provata esperienza autonomia e tolleranza, stesso settore no part-time. Tel. ufficio 011 531.926.
STUDIO commercialista cerca ragioniera/e anche 1° impiego. Telefonare o faxare 011 502.609.
- - seleziona personale con provata esperienza nel settore, - laureati o diplomati. Scrivere: Publikompass 8439 - 10100 Torino.
TECNOCASA - studio Brandizzo Snc seleziona diplomati/e militesenti, automuniti. Tel. 011 913.7538.

-
ARCHITETTO o tecnico progettista assume azienda arredamenti ufficio e comunità operante nella fascia alta del mercato. Richiedesi capacità di dialogo, uso - e PC. Si offre possibilità di affermazione in una azienda giovane, dinamica, in forte sviluppo. Inviare curriculum a: Scrivere: Publikompass 5131 - 10100 Torino.
AZIENDA metalmeccanica stampaggio lamiera, prima cintura Torino ricerca per potenziamento propria struttura tecnica, laureati in ingegneria meccanica. Inviare curriculum vitae alla casella postale n° 73 - 10092 Beinasco.
AZIENDA stampaggio lamiera - freddo in filovs cerca tecnico operativo esperienza decennale nel settore con capacità organizzative. Tel. -.
CONCESSIONARIA dei marchi Volkswagen Audi cerca n. 2 responsabili clienti (ricevitore) i quali, alle diretta dipendenza di - responsabile tecnico diventino i punti di riferimento e di collegamento tra il cliente e l'Azienda, per promuovere la piena soddisfazione della clientela. I requisiti fondamentali di cui i candidati devono essere in possesso sono: età non superiore ai 32 anni, diploma di scuola superiore ad indirizzo tecnico/scientifico. Predisposizione ai contatti interpersonali, buona conoscenza nel settore della tecnica automobilistica, mentalità commerciale, bella presenza, conoscenza dei sistemi informatici. Costituirà titolo preferenziale una significativa e documentata esperienza pratica in un ambiente di - analogo. Gli interessati sono pregati di inviare - dettagliato curriculum vitae Publikompass 2028 - - Torino.
OPERAIO tecnico specializzato - perito meccanico cerchiamo per conduzione reparto tettuccio speciali per utensili in acciaio zona Rivoli. Scrivere: Publikompass 2026 - 10100 Torino.
SOCIETA' di progettazione seleziona periti meccanici/industriali max 24 anni e giovani architetti specializzati - Industrial Design. Tel. 011 682.0661 - 641.130.

PERSONALE DOMESTICO BABY SITTER

COPPIA custodi senza figli cercasi per villa in Costa Azzurra (Nizza). Lui: giardiniere competente, lei domestica esperta. Co- - lingua francese gradita ma non fondamentale. Requisiti indispensabili: almeno 10 anni - esperienza, referenze rigorose e documentate. Offresi: compenso adeguato alle capacità, appartamento autonomo, auto in dotazione. Inviare curriculum - - ligiato a: Dottssa Monica Proni, via Broccaindosso - - 40125 Bologna, oppure via fax al n. 051 585.913. Verrà data risposta - - proposte conformi ai requisiti richiesti.

LAVORI VARI E PART TIME

AGENZIA Discovery ricerca nuovi telemarketing/e, indossatori/trici, volti pubblicità. Ufficio casting tel. 02 268.29630.
APERTURA imminente azienda americana leader telefonia ricerca collaboratori/trici. Tel. 0335 674.7230 ore 15 - -.
APERTURA imminente azienda americana leader telefonia ricerca collaboratori/trici. Tel. 0348 370.1120 ore 16 -19.
AZIENDA operante - - sicurezza e automazione ricerca agente. Offresi fisso più provvigioni. Tel. 011 739.1171 - 455.2251.
NOI della Visma Arredo SpA cerchiamo - collaboratori/trici da inserire nel - gruppo di Torino, a cui proporre una nuova opportunità nel settore dell'arredamento. Invitiamo gli interessati, ringraziandoli fin d'ora, a contattare lo 011 509.7113 ore ufficio. - - il piacere di trascorrere un colloquio.
PRIMARIA società di telemarketing ricerca collaboratori/trici occasionali per attività telefonica presso i nuovi uffici di Torino. I candidati debbono avere una buona cultura di base ed essere dotati di buo- comunicativa. Telefonare al n° 011 248.6373.

AGENTI E RAPPRESENTANTI

- Tecnocasa studio S. - seleziona diplomati/e - inserito in organico. Tel. 011 437.6253.
AZIENDA leader servizi e forniture aziendali, seleziona agenti per provincia Torino, Alessandria, Vercelli, Cuneo. Zona in esclusiva, portafoglio clienti, interessante remunerazione. Telefonare per a-tamento 011 669.5501.
- settore serramenti ricerca rappresentanti per Piemonte e Valle d'Aosta. Telefonare 011 988.9888.
CASA edilizia cerca agente con iscrizione Enasarco, automunito, massimo 30 anni, zona Piemonte, per prodotti informatici. Trasmettere curriculum vitae via - al n. 02 757.0373 Sig. Giacomello.
EUROCART SRL fornitura per ufficio ricer- venditori/trici max 35 anni automuniti. Offresi fisso più ottime provvigioni solo interessati. Tel. 011 246.2416.
MARVIN esamina proposte di partners interessati a entrare nel proprio network per punti vendita nel centro nord Italia - settore fotografia e telefonia cellulare. Sono disponibili per la - negozi già arredati e avviati. Possibilità di pagamento dilazionato. Per informazioni tel. 011 562.4033 Dottor Baroggio.
- affiliato servizi - l'impresa Sas ricerca un diplomato/a/ laureato/a automunito maltegente da inserire professione agente immobiliare settore residenziale/industriale. Tel. 011 800.0493.

ASSISTENZA SANITARIA

Si ricercano Adest e fisioterapisti qualificati per struttura in Torino. Contattare lo 0121 795.449.

LAVORO DOMANDE

OPI- -RINI

RETTIFICATORE offresi come operaio generico su macchine in produzione passaggio diretto. Tel. 011 959.4526.
- automunito offresi fattorino magazziniere o altro, anche part-time. - 011 318.2790 mattino.

IMPIEGATI

DIPLOMATA perito aziendale, francese, inglese, uso PC offresi. No primo impiego. Tel. 011 411.7865.
DIPLOMATA ragioniera 25enne offresi - ma impiegata o assistente alla poltrona. Tel. 011 220.-.
EDIMETRA responsabile tecnico commerciale gestione clienti e commesso valuta proposte di lavoro. Tel 0335 310.456.
IMPIEGATA esperienza pluriennale contabilità ordinaria iva, clienti, fornitori, banche, uso PC lingue Tel. 011 941.1664.
IMPIEGATA esperienza pluriennale pratica fatturazione, export, gestione clienti fornitori lingue uso PC. Tel. 0338 477.5201.
LAUREATO esperienza decennale responsabile fiscale e adempimenti societari, esamina proposte. Tel. 0338 888.3324.
SIGNORA 50enne contabilità ordinaria prima nota disponibilità immediata cerca impiego. Tel. 011 216.5332.

TECNICI

- esperienza ultradecennale cantieri, pratico edilizia specializzata, consolidamenti, contabilità - enti pubblici, vaglierebbe proposte di seria impresa. Scrivere: Publikompass 5132 - 10100 Torino.

PERSONALE DOMESTICO BABY SITTER

- anziani e/o infermi referenziata buona cultura offresi. Tel. 011 397.6316.
- offresi per conduzione casa, cucina,stiro,ecc. orario diurno ottime referenze. Tel. 011 436.5483 dalle - alle 14,00 e dalle 20,30 alle 22,30 al n0338 826.5368.

PRESTAZIONI CONSULENZE

COMMERCIALISTA, - anni, 7 anni - esperienza, valuta proposte - collaborazione - studi professionali. Scrivere: Publikompass 5136 - 10100 Torino.

IMMOBILIARE VENDITA

- via Morghen ampia entrata 3 camere, cucina, servizi, portineria L. 258 milioni. Studio Audi 011 812.5222.

TO- PR-

A. ADIACENZE Chivasso collina ultime ville L. 290 milioni dilazionabili permute dirette. Tel. 0335 281.363.
CHIERI (prossi) libera casa ristrutturata, su 2 piani, tavernetta, cortile L. 240 milioni. Studio Audi 011 812.5222.
CHIERI (prossi) libere 2 ville attigue mq 90 e mq 110 tavernette, cortile L. 380 milioni. Studio Audi 011 812.5222.
COLLEGNO via Rossini 29 The Sky residence, privato vende a privato, alloggetto una camera cucina servizi 5° piano vista splendida. Tel. 0339 565.3735.
- centro villa prestigiose finiture signorili - alloggetto indipendente giardino piscina. Tel. 011 937.6227.
LUSERNA S. - splendido posizione casa padronale 3 piani ampio giardino volendo trazionabile. Tel. 0121 61.66.
POIRINO vende alloggio 2 camere cucina salone doppi servizi cantina garage. Tel. 011 644.847 - 0347 842.5948.

PIEMONTE

- villa nuova con terreno - vani - taverna mansarda 2 bagni finiture di pregio. Tel. 0172 977.220.

VALLE D'AOSTA

GRESSONEY Casa del Larici mansarda - - L. 345 milioni, 3 locali servizi L. 425 milioni, termoautonome. Lasco Milano 02 760.03853.

LIGURIA

ALASSIO vista - 500 mt dal centro - bi/trilocali con terrazzo box cantina. - 0182 860.736 - 0335 524.5777.
ANDORA pineta 1 km mare villetta - giardino cantina e 2 posti auto L. 470 - Punto Edilnord 0182 645.094.
ANDORA vicino spiaggia bilocale vista mare termoautonomo arredato posto auto L. 380 milioni. Gabetti 0183 407.507.
DIANO - splendida posizione vendesi villa mq 200 garage taverna giardino. Tel. 0335 580.3338 - 0183 406.465.
- 200 mt mare ingresso finale camera bagno balcone - arredato L. 189 milioni. Tel. 0182 992.427.
LOANO nuova costruzione bilocali vista mare giardino posto auto termoautonomi L. 170 milioni. Business 019 675.088.
LOANO prima collina trilocale con balcone vista mare stupenda L. 350 milioni. Punto Edilnord Loano 019 675.306.
PORTOFINO monte, - seconda casa, giardino L. 145 milioni più - milioni lungo mutuo. Tel. - 251.3197 (ore serali tel. 0185 287.686).

COSTA AZZURRA

AREA CASA - 555.827 Juan - Pins vicino mare vista mare in - nuovi stupendi alloggi da L. 183 milioni.
AREA CASA 0182 - Nizza affare monolocali in stabile centrale da L. - milioni reddito netto garantito 8%.
AREA CASA 0182 555.- Roquebrune in piccola palazzina vicino mare nuovo stupendo bilocale finiture pregio 20 mq terrazzo box chiuso affare L. 220 milioni.
MONTECARLO Beausoleil, bilocale, terrazza, cantina, parking, L. 160 milioni svendo. Tel. 0143 78.906 - 0033 612 779.040.
NIZZA zona Negresco 4° piano: trilocale cucina abitabile servizi, terrazzo vista mare. Cantina garage. L. 340 milioni. Bankimmo 0033 493 169.587.

LOCALI UFFICI CAPANNONI

CORSO Urso in Centro Direzionale ufficio prestigioso elevato reddito mq 330 garage mq 100 vendo Torta 011 561.2077.
- ESA vende - permuta locale magazzino di mq 500, altezza mt 5, ingresso esclusivo - Strada del - -, ufficio - eventuale locale commerciale edi- -. Tel. 011 650.0158.
PROPONGO investimento immobiliare in Torino, su stabili, gi- reddito annuo 9%. No intermediari. Scrivere: Publikompass 8441 - 10100 Torino.

BOX AUTO

MATTEOTTI Arsenale vendesi box auto ottimo - L. 78 milioni. Tel. 0335 256.713.

AFFITTI OFFERTI

TORINO CITTA'

- prestigioso panoramico, ultimo piano, corso Stati Uniti, tre camere, salone, doppi servizi, idro-, cucina, arredato, periodi annuali cedesi in -. Tel. 0335 655.1601.

LOCALI UFFICI CAPANNONI

- locali con possibilità di magazzino anche per - - mq 3000 più mq 1000 uffici altezza variabile minimo - a - via Lungodora Torino. Tel. ore ufficio - -. - solo privati. No agenzie.
AFFITTASI negozio/laboratorio - vetrine mq 70, via Maria Ausiliatrice angolo corso Principe Oddone. Tel. 011 561.3943.
AFFI- nuovo locale commerciale di mq 1000 - uffici 15 vetrine 2 carrai in via Perugia tra corso Regio Parco e corso Palermo a 500 mt da giardini reali. Tel 011 533.434.
CAPA- - Industriale 13 - mq buone condizioni fronte strada indipendente 12 km da Asti direzione Casale affittasi. Telefonare ufficio allo 011 957.4449.
FABBRICATO industriale nuovo affittasi via Reiss Romoli ottima posizione uso produttivo e deposito mq 650 - uffici riscaldamento - - parcheggio privato. Tel. 011 991.4161.

GRUGLIASCO locali - - professionista cede in parziale locazione ad interessato. Tel. 011 959.1711.
- affitta capannone industriale mq - Fornace di Beinasco via San Giacomo 8. Tel. 011 611.571.
VIA S. Paolo 54 affittasi palazzina 2 piani più interrato, uso commerciale, in fase di ristrutturazione. Tel. 0339 565.3735.

AUTOVEICOLI

A. ACQUISTA autovetture - valutazione contanti con vettura, - Sant' Ottavio 32 Torino (zona Mole). Tel. 011 817.7242.
ACQUISTA autovetture usate massima valutazione pagamento contanti. Corso Montegrappa 24 B. Tel. 011 775.1898 Torino.
AUTOGILLIA acquista con vetture immediate auto fuoristrada e furgoni max serietà. Corso Umbria 35 To. Tel. 011 -.
AU- ORTONA acquista auto e fuoristrada di ogni tipo max serietà. Corso Tortona 9. Tel. 011 817.1843 - 011 889.864.
MERCEDES 200 E Eleganza 96 - optional - come nuova privato vende. Tel. 011 661.3115 - 0336 211.161.

VIAGGI E VACANZE

ALBERGHI PENSIONI RESIDENCES

DIANO MARINA albergo *** 0183 406.565 camere con bagno - telefono scelta menù. L. 330 mila settimana.
DIANO MARINA Hotel Roma 0183 495.474 su lungomare con servizi Tv, scelta menù. Giorni 10 L. 480 mila.
FINALE LIGURE Hotel Corte fronte mare, camere con servizi, telefono diretto, Tv color satellitare, colazione a buffet scelta menù. Offerta speciale "inverno mite". Da L. 385 mila a L. 490 mila settimanali. Tel. 019 680.234.
PIETRA LIGURE Hotel Casalta *** 019 626.141 ottima cucina specialità liguri sempre pesce parcheggio gratuito ottimi prezzi per pensionati.

MATRIMONIALI

AGENZIA Riviera Cote d'Azur International Partner organizza cene di gala in prestigiosi ristoranti per signore e signori di ogni età seri alfaremi e benestanti. Per iscrizioni o informazioni. Telefonare: Bordighera 0184 260.900 - Mentone 0033 492 109.540.
- **AGENZIE MATRIMONIALI ASSOCIATE E AUTORIZZATE.** La certezza del giusto incontro nell'assoluta serietà. Amicizie - matrimoni. Via Giuseppe Giusti 3 angolo corso Vinzaglio Torino. Tel. 011 561.1055.
CERCO donna italiana o dei paesi dell'est esile, sana, max 38enne amante bimbi, scopo matrimonio. Sono un 48enne, laureato, celibe - buon - sociale - culturale. Scrivere: Publikompass 5116 - 10100 Torino.
SIGNORA distinta conoscerebbe scopo matrimonio 60/65enne, -. Scrivere: Publikompass 7646 - 10100 Torino.
60ENNE insegnante pensionata - rebbe vedovo intelligente 57/60enne, scopo matrimonio. Scrivere: Publikompass 5129 - 10100 Torino.

VARIE

A.A. GIOIELLERIA M.C. 011 334.832, - quista oro, argenteria, monete, gioielli, in contanti. Corso Peschiera 183, Torino.
A. ALBA GIOIELLI 011 323 002 compra oro argento preziosi numismatica francobolli. Max valutazione. Via Tripoli 85, To.
A. OREFICERIA GE.MA. acquista oro argenteria monete preziosi alte valutazioni via M. Cristina 42. Tel. 011 650.2212.

Autocrocetta.

I nuovi spazi del mondo BMW.

A Roletto la nostra concessionaria apre una nuova sede, per offrire un punto di riferimento in più agli automobilisti e agli »estimatori del marchio che rappresentiamo. Uomini e strutture sono stati scelti per offrirvi sempre un servizio ai massimi livelli di competenza ed efficienza. Vi aspettiamo per dimostrare fin da subito quanto vogliamo e sappiamo fare.

Concessionaria - Autocrocetta
Via Torino, 9 - Tel. 0121 342842 - ROLETTO (TO)

Piacere di guidare

VOGLIO UNA GIOIA CHE SIA SOLO MIA.

I FILI DI PERLE UTOPIA SI TROVANO IN ESCLUSIVA NELLE SEGUENTI GIOIELLERIE:
TORINO **ROCCA 1872** - BIELLA **GIOIELLERIA PIVANO MARTINO 1881**
CUNEO **GIOIELLERIA RABINO**

VIZIO MOBILI

Via Sestriere 63
Tel. 011/9651130 - 9930518
VINOVO (TO)
vicino Ippodromo
uscita Debouché tangenz. sud

INAUGURA
IL NUOVO CENTRO CUCINE
40 MODELLI ESPOSTI A PREZZI SCONTATI
FINO AL 70%

SENSAZIONALE PROPOSTA

CUCINA IN LEGNO
M. 3,15 LINEARI
CON ELETTRODOMESTICI
L. 4.490.000
+ LAVASTOVIGLIE 12 COPERTI
COMPRESA NEL PREZZO

IVA, TRASPORTO
E MONTAGGIO COMPRESI

VASTA SCELTA SU CAMERE - CAMERETTE - SOGGIORNI - COMPLEMENTI D'ARREDO
BAGNI - TAPPETI E CENTINAIA DI SALOTTI A PREZZI DI **STOCK**

ORARIO CONTINUATO

APERTO LA DOMENICA
DALLE 10 ALLE 20
ORARIO CONTINUATO

ORGANIZZAZIONE DITTO E DIANA 0335/5900122 - 0335/5900124

REPOSI MULTISALA

"... un film incantevole" - Tullio Kezich (Corriere della Sera)
"Una scintilla ■ 50.000 volt... uno dei più bei film di Bernardo Bertolucci" - Fabio Ferzetti (Il Messaggero)
"... ■ film concepito in stato di grazia" - Michele Anselmi (L'Unità)
"La più sensazionale opera italiana degli ultimi anni" - Mariuccia Clotta (Il Manifesto)

LUNEDÌ **tuttosoldi**
MERCOLEDÌ **tuttoscienze**
GIOVEDÌ **tuttolibri**
VENERDÌ **TORINOsette**

I supplementi de LA STAMPA
Una settimana ricca di tutto.

NAZIONALE

"Un ottimo Altman, la firma di Grisham: un successo sicuro" (IL CORRIERE DELLA SERA)

SNCCI GIORNALISTI DELLA CRITICA CINEMATOGRAFICA ITALIANA

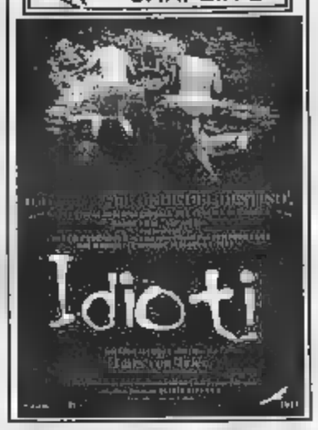

SCEGLI IL CINEMA

Dove si viaggia su comode poltrone.

DAL REGISTA DE "L'ESERCITO DELLE 12 SCIMMIE"

CAPITOL

Un viaggio ai confini del sogno americano.

REPOSI MULTISALA

A volte la vita può sorprenderti quando meno te lo aspetti.

AMBROSIO EMPIRE

CHARLIE CHAPLIN 1

ERBA

MARIO e VITTORIO CECCHI GORI presentano
UN FILM DI
LUCIO VIZZI
BACI E ABBRACCI
PRODOTTO DA VITTORIO e RITA CECCHI GORI
con la partecipazione di TELE+

eliseo

Spettacolo unico ore 15

e VITTORIO CECCHI GORI presentano
un film di
D'ALÒ
La Gabbianella e il Gatto
Prodotto da VITTORIO e RITA CECCHI GORI
Regia di ENZO D'ALÒ
La Colonna Sonora è disponibile su CD e MC Sony Music

MASSIMO 1

Trionfa il film che incanta l'Italia

"Bello. Un'avventura. Una favola. Una tragedia raccontata in modo incantevole. Geniale" (La Repubblica)

REPOSI MULTISALA

È solo l'inizio ed è già il film del 1999

BERLINO 1998
ORSO D'ORO MIGLIOR FILM
ORSO D'ARGENTO
MIGLIOR INTERPRETAZIONE FEMMINILE

CENTRAL DO BRASIL

VINCITORE DEL GOLDEN GLOBE 1999: MIGLIORE FILM STRANIERO

CENTRAL DO BRASIL

Nomination Oscar 1999: miglior film straniero, miglior interpretazione femminile

CENTRAL DO BRASIL

STUDIO RITZ

3 uomini, 3 donne, e X..., 4..., 5 coppie

AMBROSIO

CRISTALLO

OLIMPIA

«DEDICATO AI GIORNALISTI MA ANCOR PIÙ AI LETTORI».

Giorgio Calcagno
Ennio Festa
Carla Marello
Alberto Papuzzi
Franco Pastore
STILE STAMPA
Manuale di scrittura
Prefazione di Marcello Sorgi
Introduzione di Luigi La Spina
PP. XIV-228 L. 25.000

«Quale compito può darsi un giornale ■ un giornalista nel nuovo orizzonte della comunicazione?

Informare seriamente, ■ rigorosamente, è ancora possibile?

E cosa bisogna fare per stare al passo coi tempi? Questo libro cerca di dare risposte ■ queste domande».

(Dalla prefazione di Marcello Sorgi)

È possibile ordinare ■ libro contrassegno richiedendolo all'Editrice La Stampa, Edizioni Librarie, via Marenco 32, 10126 Torino, fax 011-6568.933 E-mail lettere@lastampa.it - Gli abbonati a «La Stampa» hanno diritto a uno sconto del 20%.
I VOLUMI DE «LA STAMPA», DISTRIBUITI DA RCS LIBRI, SONO IN VENDITA NELLE MIGLIORI LIBRERIE

I LIBRI DE LA STAMPA

LA STAMPA
TORINO
CRONACA
Sabato 13 Febbraio 1999 CV PAGINE 35
via Marenco 32, telefono 011.65.68.111

Nuovi locali in corso Regina Margherita, interrogazioni da Ds e partiti del Polo

L'ufficio stranieri cambia sede

Ma è polemica sulle malattie degli immigrati

Soluzione in vista per l'Ufficio Stranieri e Nomadi del Comune. La «creatura» del sindaco Novelli, curata per anni da don Fredo Oli- ora al Servizio Migranti Caritas, dovrebbe traslocare entro maggio negli spazi di corso Regi Margherita 139 lasciati liberi dalla polizia amministrativa.

«Lo spostamento era stato inserito in novembre nel piano dei trasferimenti approvato in giunta martedì» spiega il sindaco Valentino Castellani, dispiaciuto per l clamore scatenato dalla lettera del comandante dei vigili Vincenzo Manna, sul presunto pericolo per la salute dei suoi agenti in servizio in via del Carmine 4. «La situazione dell'Ufficio Stranieri è precaria da tempo ed l scoppiata con la sanatoria. Un vigile ha segnalato i disagi e il comandante ha scritto una comunicazione riservata al dirigente dell'Ufficio, esprimendo preoccupazione».

Per l vicesindaco Domenico Carpanini, delega Polizia Municipale e alla Sicurezza, il rilievo dato alla lettera in i Manna scrive di possibili contagi da Tbc, verruche e eczemi, sarebbe eccessivo: «La lettera è vecchia di oltre un mese e in questo tempo il servizio di prevenzione è continuato, addirittura nei giorni di assemblea sindacale dei vigili. E poi è spiacevole che il richiamo sull'insalubrità di un ufficio possa essere letto insalubrità parti città degli immigrati».

Comunque, tratta di Ufficio «scomodo», quello dedicato stranieri nomadi, se l'assessore ai Servizi Sociali Stefano Lepri, dal quale dipende da inizio anno, ammette: «La soluzione logistica non è stata facile perché si tratta di trovare spazi ampi. E poi perché si doveva individuare una adatta, dove il servizio fosse ben tollerato dalla cittadinanza». Una preoccupazione mai prima, tenuto conto che dall'82 ha sede nel centro storico, in ca di civile abitazione. «La prospettiva finale - aggiunge Lepri - sarà un edificio via Sligny, acquisito affittato».

Sulla vicenda ha preso posizione la Cgil, da mesi impegnata sulle vicende dei lavoratori dell'Ufficio Stranieri, che da poco risolto i problemi di organico. «E' inaccettabile - dice Pierino Crema, segretario della Funzione Pubblica di Torino - che un dirigente scriva preoccupandosi della salute dei vigili utilizzando argomenti dir poco pretestuosi, senza rendersi conto che i problemi non nascono dalle presunte malattie ma da sedi inadeguate non ». Claudia Piola aggiunge: «I vigili stanno fuori dall'ufficio, sulle scale, comunque vanno in via del Carmine malvolentieri. Quanto alla sicurezza: dopo il sopralluogo di martedì stiamo predisponendo un esposto al pm Raffaele Guariniello e all'Amministrazione». Per Vincenzo Scudiere, segretario della Camera Lavoro, poi, «le dichiarazioni del comandante dei vigili rischiano di aumentare i problemi piuttosto che risolverli».

Numerose le forze politiche intervenute sul caso, che per decisione unanime dei capigruppo verrà discusso in consiglio lunedì 22 febbraio. I Ds hanno presentato un'interpellanza per come risolte le difficoltà di lavoratori utenti per sapere se «il Comando ha informazioni attendibili su contagi di malattie infettive al personale civile o a membri del Corpo dei Vigili».

Ferdinando Ventriglia di An, che a sua volta ha presentato un'interpellanza, chiede «che sia predisposto un serio monitoraggio con le Asl sui rischi per il personale e gli utenti in tutti gli uffici comunali. Il rischio riguarda non solo i dipendenti ma gli stessi utenti extracomunitari». Ventriglia si riferisce anche alle condizioni di sicurezza dei bagni pubblici, «frequentati anche da individui socialmente pericolosi».

L'on Mario Borghezio della Lega, ha presentato un'interrogazione ai ministri Sanità e Interno per sollecitare la tutela delle forze dell'ordine «impegnate nei controlli sugli extracomunitari, spesso portatori di gravi malattie».

Per Mariangela Rosolen dei Comunisti Italiani, infine, «la situazione dell'Ufficio Stranieri è stata eccessivamente drammatizzata. L'obiettivo deve essere lavorare bene accogliere dignità».

Teresa Martinengo

I giorni del caos all'ufficio stranieri che sarà trasferito il vicesindaco **Domenico Carpanini** che difende l'operato del comandante

IL PARERE DELL'ESPERTO

«Necessaria la cautela ma senza allarmismi»

Il principale pericolo legato all'immigrazione rappresentato senza dubbio dall'Hiv e dalle infezioni polmonari, tipiche chi passa da climi molto caldi a temperature rigide».

Il professor Walter Grillone, esperto di malattie infettive, invita alla calma: immigrazione non significa automaticamente allarme rosso. «Le infezioni polmonari trovano terreno fertile soprattutto in pazienti debilitati, che non hanno un'alimentazione regolare - spiega -. Mentre il pericolo dell'Aids è legato più certe zone dell'Africa, la Nigeria e lo Zaire». Nessun timore, invece, per quanto riguarda il colera: «Ha periodo di incubazione 5/6 giorni, quindi esplode subito. Un "portatore", per diffondere il contagio in Italia, dovrebbe quindi provenire da Paese dove c'è un'epidemia in corso. Ma questa è probabilità assolutamente remota, poiché ovunque esploda un contagio scattano immediatamente le misure internazionali di isolamento e protezione».

Tornando discorso delle infezioni polmonari, professor Grillone consiglia comunque due vaccini: contro la tubercolosi e contro la poliomielite, «che in Africa è una malattia non ancora sconfitta». Proprio per questa ragione nel laboratorio di virologia dell'ospedale Amedeo di Savoia è stato compiuta nei mesi scorsi un'indagine siero-epidemiologica su un gruppo di extracomunitari che vivono a Torino: «L'insieme dei risultati ottenuti - spiegano all'Asl 3 - indica co- l'immunità verso la poliomielite sia soddisfacente anche non sempre totale, con un livello di protezione che varia dal 66 al 100 per cento».

Intervista

LAVORO E SICUREZZA

Il comandante: ho fatto soltanto il mio dovere

Il comandante dei vigili urbani **Vincenzo Manna**, autore della lettera che ha suscitato polemiche: «La mia è stata una semplice raccomandazione interna alla segnalazione vigile»

PERCHE' la storia della lettera esce adesso, ad oltre un mese da quando l'ho scritta?». Vincenzo Manna, comandante dei vigili urbani, ammette di aver messo nero bianco una «legittima preoccupazione», quella di tutelare i suoi dipendenti. Come del resto prevede la legge. «La mia - precisa - era pura e semplice raccomandazione interna, dovuta alla segnalazione di un vigile che, in servizio in via del Carmine, all'interno un ufficio stranieri ricavato da un'abitazione privata, ne aveva denunciato sovraffollamento e condizioni non confacenti con la dignità delle persone che vi lavorano. Nè chi dovrebbe accogliere. neppure con le norme igieniche più elementari. Quindi non ho fatto altro che il mio dovere».

Comandante, la sua denuncia ha suscitato prese di posizione diverse: dal consenso degli oppositori alla sanatoria, alla critica di coloro che giudicano l'intervento fuori misura. Come risponde?

«I vigili urbani furono chiamati a "regolare il traffico", dagli stessi addetti a quegli uffici perché c'era ressa. Uno di loro mi segnalò quanto fosse precaria la situazione. Lo feci presente all'amministrazione».

Che accadde dopo?

«La mia richiesta d'intervento risolutivo fu accolta. ora, a quanto mi risulta, nel progetto di risistemazione degli spazi comunali, c'è anche lo spostamento dell'Ufficio stranieri».

E' vero che voleva interrompere il servizio?

«No, dal momento che mi è stata assicurata soluzione, della quale siamo in attesa».

Lei, nella lettera, parla di pericoli per la salute dei suoi sottoposti. Perché?

«Il vigile, nel rapporto, affermò che, fra le persone in coda, n'erano alcune che si dichiaravano ammalate. E che, quindi, in quell'ambiente sovraffollato avrebbero potuto diventare un pericolo igienico di salute, non solo per i vigili, ma per tutti i presenti. Inoltre, lo ripeto, come dirigente devo preoccuparmi delle condizioni di lavoro dei miei dipendenti. Ed quanto ho voluto fare con quella lettera».

Di qui sospendere il servizio però ce ne corre.

«Ripeto: non ho sospeso nulla, ho semplicemente descritto una realtà della quale lamentavano gli stessi dipendenti dell'Ufficio stranieri. Il problema secondo me è un altro: perché quella lettera è stata diffusa proprio adesso, creando inutili allarmismi? E' una vicenda strana. Comunque servizio sta continuando (e continuerà fino a quando sarà necessario), anche se attualmente la ressa in quegli uffici è diminuita».

Giuseppe Sangiorgio

ARRESTATI

Rapinatori

Rubavano medicinali

Una originale gang specializzata nelle rapine ai Tir è stata sgominata dai carabinieri. Puntava ad acquisire grandi quantità di farmaci: antibiotici, sulfamidici, ansiolitici, antinfiammatori e antipiretici da rivendere in Campania.

SERVIZIO A PAG. 37

Op computers

Fumata nera dalle banche

Fumata nera da parte delle banche all'erogazione dei capitali necessari al rilancio di OP Computers: è quanto al termine dell'incontro a Palazzo Chigi. La trattativa prosegue ma i margini diventati stretti.

M. Revello A PAG.

LA STORIA

Il gusto

Annullate le nozze

La Sacra Rota ha ora annullato matrimonio tra Gabriella Goia, 23 anni e Salvatore Candido, alias Ferdinando Nando, 44 anni, il «bigamo» di Borgaro protagonista di clamorosa e discussa vicenda sentimental-giudiziaria.

Mascarino A PAG. 37

HIROSHIMA

Nando rock

Tra speranze e delusioni

Saranno famosi? Chissà. Per il momento sperano di partecipare al prestigioso festival del rock di Arezzo, punto di partenza per il viaggio nel mondo delle star. E l'altra sera, le band in carriera si sono presentate all'Hiroshima mon amour.

C. Giacchino A PAG. 38

L'ASSOCIAZIONE
CONTRADA DI SAN FILIPPO
Apertura
DOMENICA 14 FEBBRAIO
I Negozi di
Via Maria Vittoria - Via Bogino
Via San Francesco da Paola
Via Principe Amedeo
Piazza Carlina
9.30 - 12.30 15.30 - 19.30

A San Benigno: tradita dal vento, la giovane nigeriana è stata denunciata

Il piromane era una «lucciola»

Per scaldarsi ha provocato un incendio boschivo

Gli incendi boschivi? Colpa di piromani, di autocombustioni, di contadini distratti. Pochi che ora c'è anche il rischio-prostitute. Quello della nigeriana distratta, capace di incendiare un bosco, è un pericolo che emerge da un rapporto dei carabinieri della compagnia di Venaria, intervenuti su rogo di boscaglia, l'altra sera, in quel di San Benigno. Nulla da spartire con il terribile e tragico rogo del Monte San Giorgio, ovviamente, in fumo, lungo la statale, se ne sono andati 2000 metri quadrati di bassa e media vegetazione. E fermare le fiamme non è s operazione né semplice, né rapida, né priva di pericoli.

Tutta colpa di una prostituta nigeriana, Jessica David, 28 anni, pendolare del sesso fra Torino e le strade della provincia, che fuoco, all'interno un rudimentale braciere metallico, per difendersi in qualche modo dal freddo intenso. Ma la David, con una falsa, ha inavvertitamente rovesciato la brace e è poi più riuscita controllare le fiamme, capaci di estendersi immediatamente prima alle foglie e poi agli arbusti vicini, tutti secchi e quindi pronti ad incendiarsi.

La donna ha subito cercato di circoscrivere il rogo, comunque riuscirci: le fiamme hanno richiamato prima l'attenzione dei passanti, poi quella dei vigili del fuoco. C'è voluto l'intervento di paio di squadre, aiutate anche da alcuni volontari, per spegnere rogo che si era rapidamente esteso. La giovane nigeriana, che non fuggita e che stata subito identificata dai carabinieri, ha finito la in dove è stata denunciata per incendio colposo nonché per violazione della legge sulla immigrazione essendo stata trovata priva di qualsiasi documento. Un incendio analogo, in un'area frequentata da prostitute, era scoppiato l'altra sera anche lungo l'autostrada per Pinerolo, nel tratto fra il bivio di Candiolo e Nons. Anche qui le fiamme erano state spente solo dopo l'intervento di pompieri e volontari.

Ora si pensa ad azioni per far rispettare anche dalle lucciole il decreto dal presidente della Giunta Regionale quattro giorni fa; il provvedimento vieta che nei dintorni di zone boschive si possano usare «motori, fornelli od inceneritori che producano faville brave» e proibisce persino di fumare. Ma la multa minima, 300 mila lire: basterà a indurre le ragazze nigeriane ed albanesi ad affrontare, senza il conforto dei tradizionali falò, i meno 10 di queste notti siberiane?

Angelo Conti

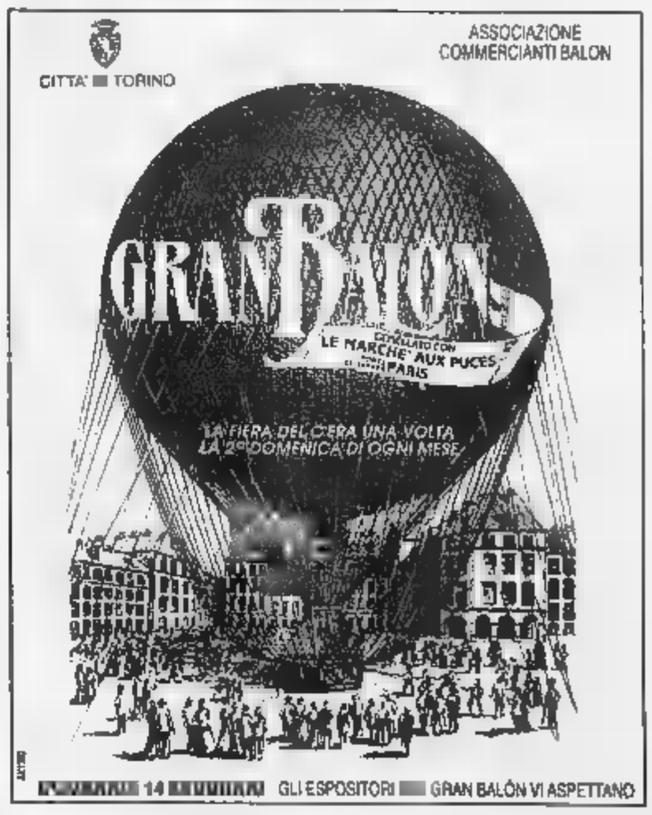

Fumata nera dopo il vertice al ministero dell'Industria: servono 130 miliardi

OP Computers, banche in ritirata

I 1300 di Scarmagno rischiano il licenziamento

SCARMAGNO. Fumata nera, per la OP Computers di Scarmagno. Le speranze dei giorni scorsi, dopo gli incontri ai tavoli istituzionali, sono state spazzate via dal rifiuto delle banche ad aprire linee di credito per 130 miliardi. L'azienda canavesana - circa 1300 dipendenti, 400 dei quali in cassa integrazione da giugno - non avrebbe [redacted] merito autonomo di credito. [redacted] non basta un piano industriale basato sul rilancio, con la ristrutturazione societaria, patrimoniale e finanziaria.

Il «no» alle richieste di OP è stato formalizzato ieri sera a Roma, nel corso di un incontro fra i rappresentanti del governo (il sottosegretario alla presidenza del Consiglio Minniti, il ministro dell'Industria Bersani e il sottosegretario Morgando), i vertici dell'azienda di Scarmagno, della Olivetti e di alcune fra le principali banche italiane. E ora [redacted] guarda con preoccupazione all'assemblea degli azionisti, il [redacted] febbraio.

Il finanziamento degli istituti di credito, infatti, sembrava l'unica via possibile per evitare l'amministrazione controllata. «Continueremo con determinazione - sostiene il ministro dell'Industria, Pierluigi Bersani - per cerc[redacted] soluzioni positive». Ma fonti ministeriali esprimono parecchie perplessità sull'atteggiamento delle banche. E la possibilità di veder portare i libri contabili in tribunale, con l'avvio della procedura di fallimento, è tutt'altro che remota.

Il management [redacted] OP Computers e i vertici della Olivetti hanno già assicurato di voler comunque rispettare gli impegni presi di fronte ai rappresentanti di Regione, Provincia e Comune di Ivrea. Ma nessuno nega che i 130 miliardi richiesti erano essenziali per risolvere i gravi problemi di liquidità e riprendere la produzione. «Una scelta difficile da comprendere - commenta il sindaco eporediese, Fiorenzo Grijuela -. Ad ogni singola banca si chiedeva [redacted] impegnare 25, 30 miliardi: poca cosa, per i loro bilanci».

La notizia è piombata come [redacted] fulmine a ciel sereno su una città, Ivrea, ormai immersa nel carnevale. Già ieri mattina i lavoratori della OP Computers avevano manifestato davanti ai cancelli della Omnitel, così come mercoledì aveva protestato ad una conferenza stampa di Infostrada. «L'Olivetti non può più lavarsene le mani - è il commento di Giampiero Castano, segretario nazionale della Fiom, e di Laura Spezia, segretaria territoriale -, ma deve assumere impegni che consentano l'attuazione del piano, evitando di far fallire l'azienda».

E ci [redacted] appella anche al governo: «Fin dall'inizio si è fatto garante della questione OP, ora non può limitarsi a registrare il rifiuto delle banche». Per i prossimi giorni sono previste iniziative [redacted] lotta, che culmineranno nello sciopero generale del Canavese di giovedì prossimo.

Mauro Revello

Per giovedì prossimo è in programma un nuovo sciopero a sostegno della vertenza OP

«Decisione incomprensibile»

Morgando: ma restano margini per ricercare nuove soluzioni

«Sul tema delle aperture di linee [redacted] credito devo registrare molte difficoltà, che appaiono incomprensibili a fronte dei giudizi positivi che le banche stesse hanno formulato sul piano industriale della OP Computers». Dichiarazioni rilasciate appena pochi giorni fa dal sottosegretario all'Industria, Gianfranco Morgando. Oggi, purtroppo, i dubbi si [redacted] rivelati essere fondati. Le banche hanno rifiutato di finanziare l'attività dell'azienda, con i 130 miliardi richiesti.

Onorevole Morgando, [redacted] è successo?

«E' successo che i vertici delle principali banche nazionali si [redacted] soffermati sulla situazione finanziaria, senza valutare il piano industriale e le prospettive dell'azienda».

Eppure proprio questo piano aveva ottenuto ampi consensi.

«Certamente. Nei giorni scorsi, del resto, io e il ministro Bersani avevamo lavorato intensamente, con contatti diretti, al fine di avere le risposte che tutti ci aspettavamo. Invece scopriamo che le banche si sono limitate a prendere in considerazione gli aspetti finanziari».

Partita chiusa?

«No, per nulla. Almeno da parte nostra, ma credo sia altrettanto per [redacted] le forze politiche e sociali coinvolte».

Ma [redacted] 22 febbraio, quando il Consiglio di amministrazione [redacted] OP discuterà l'ipotesi di amministrazione controllata, è piuttosto vicino...

«Abbiamo ancora 10 giorni, cercheremo di lavorarci sopra. Non lasceremo nulla di intentato, affinché questa vicenda abbia un esito positivo e si eviti il fallimento. Sarebbe un colpo troppo duro, per il Canavese, perdere i posti di lavoro e le risorse offerte, in oltre trent'anni di attività, dallo stabilimento di Scarmagno».

C'è una base di partenza?

«Sia il management di OP Computers che i vertici della Olivetti hanno assicurato che il loro impegno [redacted] invariato, pur [redacted] con una situazione difficile come quella attuale. Insieme cercheremo una soluzione».

Nasce movimento anti-tralicci

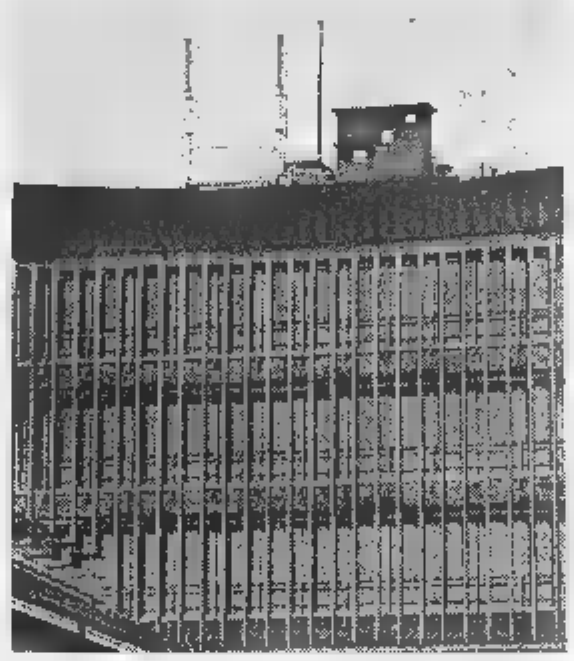
L'ultimo blocco di antenne, della Tim, è finito proprio sul tetto del palazzone di cristallo di corso Dante, sede dell'Atc. Sotto il presidente dell'Atc **Giorgio Ardito**: ha chiesto all'Arpa «urgenti e opportuni controlli tecnici» su alcuni impianti

I ripetitori sui palazzi Atc «Inquilini da non perdere»

Gli affitti da Tim e Omnitel portano nelle casse dell'Agenzia 222 milioni

Portano, per ora, 222 milioni all'anno nelle casse - [redacted] più in rosso - dell'Agenzia territoriale per la casa (ex Iacp) i tredici ripetitori installati dal '95 ad oggi sulle case dei quartieri popolari a Torino, Nichelino, Beinasco, Grugliasco e Rivoli. L'ultimo blocco di antenne, della Tim, è finito proprio sul tetto del palazzone di cristallo di corso Dante, sede dell'Atc, esattamente sopra l'ufficio, al 9° piano, del funzionario che si è occupato di queste particolari locazioni, Gianfranco Tarabuzzi, per nulla spaventato.

Anche il presidente dell'Atc, Giorgio Ardito, è tranquillo: «Quei tralicci slanciano la costruzione». Ma è ben consapevole che sta nascendo [redacted] movimento anti-ripetitori. Per ora l'Atc, [redacted] parte una richiesta di chiarimenti di un inquilino portatore di «pacemaker», ha ricevuto [redacted] sola protesta, il 13 gennaio, dal quartiere 3001 di Nichelino (via Pracavallo 42/46), dove [redacted] installate [redacted] antenne dell'Omnitel. Gli abitanti temono «problemi di salute». Il direttore generale dell'Atc, Felice Cagliero, ha girato la protesta all'Omnitel. [redacted] contemporaneamente, con il presidente Ardito, ha chiesto all'Arpa, l'Agenzia regionale per l'ambiente, «urgenti [redacted] opportuni controlli tecnici» [redacted] tre installazioni (corso Dante, piazza Caccia 2 e corso Cincinnato 120) e ne ha informato il procuratore presso la Pretura, Raffaele Guariniello. Peraltro nei contratti di locazione è esplicitamente detto che gli impianti devono [redacted] norma, pe[redacted] la loro dismissione, e che eventuali danni, compresi quelli da radiazioni elettromagnetiche, sono [redacted] carico delle aziende telefoniche.

L'Atc, come dice Ardito, ha una configurazione ottimale [redacted] unico interlocutore per chi intenda costruirsi una rete: 32 mila alloggi sparsi in cento Comuni possono rappresentare una buona base per i ripetitori. Tim, Omnitel, Italtel ed Ericson tra il '97 e il '98 hanno preso d'assalto l'Atc e fatto contratti tra gli [redacted] e i [redacted] milioni annui per tetto. Prezzi stracciati, [redacted] pensa ai 40-50 di alcuni condomini privati o ai 200 milioni più [redacted] di affitto al mese chiesti all'Omnitel sull'isola di Burano, [redacted] Venezia.

E' questo l'unico rammarico per il direttore dell'Atc, Cagliero, che per incrementare le manutenzioni è alla ricerca di tutte le possibili fonti di reddito, compresa la pubblicità su facciate [redacted] tetti delle case popolari. E che ora si accorge di aver «svenduto» gli spazi. «Ma possiamo chiedere l'adeguamento», lo consola Ardito.

Resta comunque da discutere [redacted] temuta nocività di queste installazioni. Ed è possibile che le proteste salgano dopo la trasmissione dell'altra sera di «Moby Dick» sulla possibile minaccia delle onde elettromagnetiche. Lo scontro in diretta tra [redacted] oncologo dell'Istituto Ramazzini di Bologna, il professor Cesare Maltoni, [redacted] il presidente dell'Enel, Chicco Testa, affiancato da uomini della Tim, dell'Omnitel e [redacted] terzo gestore (Wind a partecipazione Enel), ha tolto molte certezze sui controlli [redacted] sulle assicurazioni di innocuità delle aziende telefoniche. Il business (20 milioni di telefoni cellulari) [redacted] enorme, tanto da mascherare anche qualche verità scomoda. Il ministro Edo Ronchi, in trasmissione, ha promesso chiarezza e regole certe. Le aspettano anche gli inquilini dei 13 quartieri Atc con i ripetitori sul tetto.

Gianni Sisio

IL CASO

DUE RUOLI

[illegible]

Afianco dei compagni, anche da sottosegretario al Lavoro. E' appena sbarcato da Roma, Claudio Caron, 48 anni. Davanti alla Porta 2 alla Fiat Mirafiori sventolano bandiere rosse, mentre i Comunisti italiani distribuiscono volantini e piazzano due altoparlanti; Caron si toglie il cappotto, impugna il microfono: «Anche da sottosegretario i comunisti non interrompono il rapporto con gli operai». Rispetto alla vertenza-metalmeccanici, spiega che «ci sono le condizioni per concludere, è un [illegible] sopportabile per le imprese [illegible] finanziaria e il patto sociale [illegible] date risposte per uno [illegible] positivo al sistema industriale». [illegible] venerdì freddo, e fretta [illegible] per chi chiude la settimana [illegible] gli operai escono veloci. [illegible] amici di Cossutta», mor[illegible] Caron alza la voce: «Per [illegible] riguarda è in una mani[illegible] partito, lo sciopero [illegible] va sostenuto con forza [illegible] una risposta di tutti [illegible] ione, non solo per il [illegible]

[illegible] ingresso di Mirafiori [illegible] Marco Rizzo, coordinatore nazionale dei Comunisti Italiani, Stefano Barbieri, segretario della federazione di Torino, l'on. Dario Ortolano. Le stesse considerazioni scritte [redacted] volantini che [redacted] gente ripone in tasca.

Ma lei, Caron, è sottosegretario, «be'? - interrompe -, sono anche comunista, e ho anche lavorato qui, proprio a Mirafiori». Nel '70: tre anni da impiegato, dopo aver sudato il giorno come operaio e la sera, studente, per un diploma di perito. «Ho conosciuto qui [redacted] sindacato. C'era già Marilde Provera, [redacted] quel senatore, ds, come si chiama? Rocco Larizza». Dentro [redacted] fabbrica sposò gli ideali del Pci, fino ad occuparsene a tempo pieno. Ad Asti fu assessore ai Servizi Sociali ('75-'80), presidente dell'Istituto Autonomo Case Popolari e, dal '94 al '98, di [redacted] assessore al Lavoro. Poi Rifondazione, infine il divorzio da Bertinotti e il governo D'Alema.

«Sono sottosegretario ma non dimentico di essere comunista, dedico ogni fine settimana al partito», dice Caron. Può [redacted] super-partes al ministero dopo aver invitato gli operai a scioperare? «So esserlo benissimo, io da sindacalista ho sempre fatto accordi, mediazioni». La Fiat protestò (nell'80) contro l'allora sindaco Novelli che parlò [redacted] fianco di Berlinguer nel pieno di una durissima vertenza. Gli imprenditori richiamarono Castellani (autunno '93) per [redacted] comizio di Cgil-Cisl-Uil davanti all'Unione Industriale. «Le polemiche [redacted] fanno in base alle cose che si dicono», taglia corto Caron. Con [redacted] collaboratore Maurizio Coscia, ha già parlato agli operai di Piombino, della Nuova Opinione di Firenze: «Nessuno ha sollevato problemi di ruoli». Nel sangue ha generosità bresciana, Caron urla: «Compagni, è un contratto importante. Non solo per [redacted] mila mensili, ma per le 35 ore, il part time, lo sviluppo economico che non deve [redacted] solo finanziario, ma di lavoro». Il turno della porta 2 è passato. Il sottosegretario è atteso a Ivrea, poi ad Asti (la famiglia), domani a Roma col ministro Bassolino, lunedì a La Spezia. Più che il tempo gli [redacted] stretta la cravatta. Anche il ruolo vuole la sua parte.

Luciano Borghesan

Il sottosegretario **Claudio Caron**

Comizio a Mirafiori: sto con gli operai ma a titolo personale

Caron, un viceministro che appoggia lo sciopero

BASSOLINO

«Il governo era all'oscuro»

Il sottosegretario al Lavoro Caron va [redacted] Mirafiori per sostenere i metalmeccanici in lotta per il contratto? Il presidente della Federmeccanica Andrea Pininfarina reagisce con aplomb: «E' comprensibile che [redacted] siano forze politiche che in questa vicenda si schierano [redacted] una delle due parti [redacted] mi [redacted] mai aspettato che i Comunisti italiani stessero [redacted] noi». Ma Caron è pur sempre sottosegretario di un ministro (Antonio Bassolino) che potrebbe trovarsi tra qualche settimana nello scomodissimo ruolo di mediatore per arrivare alla firma del contratto e che proprio ieri ha ricevuto gli industriali metalmeccanici: «Ho chiesto esplicitamente [redacted] Bassolino se sapesse dov'era in quel momento [redacted] suo sottosegretario. Mi ha risposto: "No. Non lo sapevo". E questo mi rassicura. Sta al buon gusto di ciascuno trovare gli equilibri tra i propri ruoli».

Specchio dei tempi

«Ha vinto il suo amore per i boschi, [redacted] nessuno l'ha aiutato [redacted] non morire!» - «Semaforo eliminato, caos in via Cigna» - «Da 140 giorni senza stipendio» - «Il limite c'è per legge, anche se [redacted] indicato»

Un lettore ci scrive:

«Sapevo che sarebbe successo, anzi sono stupito del fatto che non sia successo prima, [redacted] volontario Aib è stato ucciso forse anche a causa del pressapochismo che quotidianamente ci circonda. Quando ho partecipato ad operazioni di spegnimento boschivo [redacted] domandato con che coraggio [redacted] con che incoscienza venivamo mandati ad operare senza alcun addestramento specifico. [redacted] prestato la mia opera di volontario presso altre strutture, Telefono Amico, comunicazioni per la protezione civile ed altro. Ho sempre avuto prima un adeguato addestramento e non [redacted] attività con rischio di vita.

«Quando [redacted] entrato a far parte degli Aib, nessun addestramento. Al primo fuoco una divisa e via, sul fuoco, in mezzo ai boschi. Se non fosse stato per il fatto che da giovane ho praticato l'alpinismo non avrei manco potuto affrontare i boschi.

«Nei giorni scorsi, durante l'incendio di Piossasco sono rimasto in ascolto sulla frequenza di servizio è ho verificato che lo stesso sistema sull'affrontare gli incendi dilaga ancora, così come non è cambiata l'organizzazione logistica. Spesso le comunicazioni sembrano gestite da personale impreparato, tutto pare lasciato al caso o alla buona volontà. E' bastato fermarmi per due ore ad un incrocio per verificare visivamente il diverso comportamento dei Vigili del Fuoco e dei Volontari Aib.

«Quando gestivo [redacted] squadra dicevo ai colleghi di prendere costantemente esempio dall'organizzazione dei Vigili del Fuoco, di usare la loro disciplina, il loro modello operativo, [redacted] di non affrontare il fuoco [redacted] cuor leggero. A distanza di mesi ho tristemente potuto verificare che nonostante l'Associazione abbia ottenuto capitali [redacted] attrezzatura, il modello operativo non è ancora cambiato [redacted] fuoco viene affrontato per il merito della meravigliosa buona volontà dei Volontari. I volontari militi delle varie Croci affrontano un periodo di addestramento tale [redacted] garantire la loro ed altrui incolumità, così come i volontari [redacted] altre associazioni appartenenti alla Protezione Civile. Non mi risulta che ciò avvenga per gli Aib. La stessa Regione dovrebbe farsene carico e pretendere la partecipazione [redacted] corsi specifici, una maggiore collaborazione con il Corpo dei Vigili del Fuoco aiuterebbe.

«Davide è morto, il [redacted] incosciente sacrificio è compiuto, il suo amore per i boschi ha vinto, la sua vita si [redacted] spenta in atroci sofferenze. Nessuno l'ha aiutato [redacted] non morire».

Segue la firma

Un lettore ci scrive:

«Sono ormai 5 [redacted] circa che il semaforo tra via Cigna e le vie Ausiliatrice [redacted] Cottolengo è stato disattivato e nonostante le lamentele di molti cittadini non è stato riattivato.

«Vorrei invitare i responsabili [redacted] venire in questo incrocio durante [redacted] giorno soprattutto nelle ore di punta per vedere [redacted] capita!».

Roberto Fadda

Un lettore ci scrive:

«Insegno discipline meccaniche [redacted] tecnologiche in una scuola media superiore statale [redacted] Torino dallo scorso ottobre, mentre all'inizio dell'anno scolastico per le medesime discipline avevo prestato servizio presso [redacted] altro istituto. Ora, si dà il caso che dal 20 settembre a tutt'oggi, ovvero da circa 140 giorni, non abbia ricevuto una sola lira di stipendio, pur avendo nel frattempo regolarmente svolto non solo le lezioni contemplate dal normale orario di cattedra, ma anche decine di ore di docenza straordinaria per corsi di recupero [redacted] sostituzioni. Il preside mi ha espresso tutta la [redacted] umana solidarietà, ma purtroppo, da tempo, le competenze in materia di pagamento spettano alla Direzione provinciale del ministero del Tesoro di Torino. Tre mie successive sollecitazioni presso quest'ultimo non hanno sortito alcun effetto».

Segue la firma

Una lettrice [redacted] scrive

«Giorni or sono ho ricevuto una contravvenzione dalla polizia stradale perché "avevo transitato alla velocità di 105/110 km/h sulla superstrada a quattro corsie". Un po' sorpresa, ho ripercorso avanti e indietro tutta la superstrada di Pinerolo per cercare le paline indicanti il limite di velocità. Non [redacted] ho trovata nessuna e pertanto ho telefonato alla poli[redacted] per farmi precisare dove fossero le segnalazioni. Mi [redacted] stato risposto che "proprio non c'erano" in quanto "era una disposizione che si doveva apprendere quando si consegue la patente", ovvero dal 1992. Già, [redacted] chi ha conseguito la patente negli anni precedenti? (Io [redacted] l'ho dal 1961).

Segue la firma

I carabinieri bloccano a Santena la banda che aveva appena sequestrato un autotreno

Farmaci nel mirino della camorra

Fatale l'ultimo assalto al Tir

Le rapine ai Tir sono una «specialtà» della camorra. Consentono di approvvigionare le proprie catene di supermercati illegali, controllati dalla malavita campana in decine di località di quella regione. Per questo motivo stupiscono le frequenti rapine di carichi di pasta, mozzarelle, caffè, carni, persino di sigarette. E non stupiscono meno furti mirati come le migliaia di vocabolari spariti l'anno scorso a Casoine Vica. Stupisce, però, l'esito di una operazione dei carabinieri del comando provinciale di Torino che hanno individuato, e poi messo in ginocchio, una banda di rapinatori che puntava ad acquisire grandi quantità di farmaci: antibiotici, sulfamidici, ansiolitici, antinfiammatori e antipiretici sarebbero stati rivenduti in Campania, con ogni probabilità grazie alla complicità di farmacisti senza scrupoli.

Un'operazione che ha provocato anche il plauso del procuratore aggiunto Marcello Maddalena: «Arrestare qualcuno in flagranza di rapina, dopo un lungo pedinamento, è tutt'altro che facile. Questo è un risultato che premia un lavoro partito da lontano».

In manette sono finiti in sei: quattro pregiudicati residenti a Napoli più due complici torinesi. Sono Vincenzo Davide, 50 anni, Carmine Corallo, anni, Quintino Felici, 36 anni e Salvatore Brunetti, 36 anni, tutti napoletani, e poi Ivano Silla, anni, Orbassano, e Gennaro Dabbene, 48 anni, radici campane ma casa a Torino, in via Artom 81/16.

Le indagini dei carabinieri del maggiore Aldo Iacobelli sono partite dall'assalto compiuto, l'anno scorso, al deposito del Monopolio di Stato a Moncalieri, conclusasi con la fuga dei malviventi a bordo di autotreni carichi di bionde (valore alcuni miliardi), nonostante un intervento a fuoco dei carabinieri, dei quali rimase ferito. Lo sfrontato modo di operare di quella banda (che potrebbe essere, ma non è ancora provato, proprio la stessa assicurata alla giustizia l'altro giorno) stimolò l'indagine dei militari che sono riusciti ad individuare alcuni possibili «basisti» torinesi per bande malviventi in arrivo dal sud. Proprio durante questa attività investigativa si è arrivati alla figura di Gennaro Dabbene, intimo amico (e complice, in passato, nel traffico di banconote false) del napoletano Carmine Corallo. Da questa traccia le indagini si sono estese ad altri, sino a quando i carabinieri si sono trovati di fronte e proprie banda di manager della rapina. Malviventi, cioè, particolarmente esperti ed anche sicuri di sé (anche se, proprio nell'ultimo assalto, hanno commesso un clamoroso errore): per i colpi impiegavano vetture prese a noleggio e, nelle trasferte, erano soliti «scendere» in hotel di buona categoria. Li hanno pedinati, giorno dopo giorno, sino a quando, l'altro ieri, non hanno capito che stavano per compiere un colpo, che è è svolto proprio sotto i loro occhi: la gang ha bloccato un Tir sulla statale 19, nel Comune di Santena, a circa metri dall'uscita della Torino-Piacenza. L'autista, minacciato con una pistola fasulla (perfetta replica di una Beretta cal.9 lungo), è stato sequestrato per circa 200 metri. Poi intervenuti i carabinieri, che lo hanno liberato, bloccando anche tutta la gang. Che, per colmo della sfortuna, anche sbagliato autotreno: quello rapinato c'era solo un flaconi (vuoti) per cosmetici, mentre il obiettivo era un mezzo colmo di specialità medicinali, uscito dallo stesso cancello cinque minuti prima.

Angelo Conti

Scoperta gang di ricettatori

Una banda che ricettava autovetture autocarri rubati nel Torinese è stata sgominata ieri a San Benigno Canavese dai carabinieri di Volpiano. In carcere è finito Antonino Settecase, 27 anni, di Torino; tre suoi complici sono stati denunciati a piede libero: Giovanni Rampello, anni, Ciro e Mario Albanese, rispettivamente padre e figlio, di 44 e anni, tutti di Torino. In un capannone di strada della Gancia 11 affittato Mario Albanese, in aperta campagna e adiacente la statale 460, i militari hanno sorpreso le quattro persone all'interno mentre lavoravano due autocarri Fiat Daily, entrambi rubati a Torino nel febbraio scorso, nonché una Fiat Punto parzialmente già smontata. **[d. and.]**

Il procuratore aggiunto **Marcello Maddalena** (fra il colonnello **Del Sette**, a sinistra, e il maggiore **Iacobelli**) ha sottolineato il risultato ottenuto nel corso dell'operazione «che ha premiato un lavoro partito da lontano»

L'indagine partita dopo la rapina ai Monopoli di Moncalieri: sei gli arrestati

DAL 21 FEBBRAIO, POTRETE FARE AFFARI CON 700.000 PERSONE.

011.5152 tutto affari LA STAMPA

LA STORIA

SPOSTATA E MAGISTRATURA

La Sacra Rota annulla l'unione del falso agente segreto con la studentessa di Borgaro

Cancellato matrimonio con il bigamo

Il parroco, prima aveva benedetto le nozze, poi si era insospettito
Lo sposo fu condannato in tribunale assieme ai testimoni fasulli

La foto dopo il sì fra **Gabriella Goia** e **Giuseppe Candido**

Nella «vicenda pirandelliana» c'è anche un figlio della coppia che ha compiuto due anni

Le amiche raccontano che la foto preferita da Gabriella fosse quella che la ritrae ai piedi di un salice: lei ha il capo chino sulla spalla del , il sorriso dolce e felice, un ciuffo di capelli le sfiora la guancia, le mani dei due sposi unite e stringono il mazzo di fiori bianchi. L'immagine racconta di quel lontano 16 febbraio 1996, quando Gabriella Goia, 23 anni, studentessa di giurisprudenza, sposò in chiesa Giuseppe Salvatore Candido, alias Ferdinando Nando, 44 anni, falso 007, carabiniere, investigatore privato sergente della Marina militare. La Sacra Rota ha ora annullato, cancellato quel matrimonio: lui aveva mentito, era già sposato, ha celebrato quel matrimonio con dolo, fu simulazione di un sacramento. Un provvedimento atteso, che pone fine ad una incredibile vicenda di cronaca, risvolti giudiziari e penali.

Lei, Gabriella, era una graziosa studentessa, acqua e sapone, lo sguardo dolce, che si pagava gli studi lavorando in un ristorante vicino a Borgaro. E lì, una sera dell'ottobre '95, conobbe Giuseppe Salvatore Candido. Lui raccontò di chiamarsi Ferdinando Nando, di vivere a Roma. Stava indagando, aggiunse, su un furto di gomme alla Pirelli di Settimo. Un con fascino: le confidò di essere un investigatore privato, agente dei servizi segreti. Lei era giovane, si lasciò conquistare, s'innamorò perdutamente. Si frequentarono. A dicembre Gabriella restò incinta.

Furono momenti difficili. Ma lui la rasserenò: «Dobbiamo sposarci». E, nonostante mille contrattempi problemi, il gioco fino alla fine. Poi scoprì che si fece fare falsi documenti, reclutò tre falsi parenti-testimoni he arrivarono a bordo di una cinematografica Pontiac 2700. Lui si presentò in chiesa, vestito da sposo, l'abito nero, la cravatta seta. Il parroco di Borgaro celebrò la funzione. I fiori, l'abito bianco di lei, i parenti, l'organo, i chierichetti, i baci, le fotografie. Anche quella sotto il salice, Gabriella con il capo appoggiato alla spalla suo uomo.

Fu proprio il parroco Borgaro ad avere i primi sospetti. Si contatto con la parrocchia romana dalla quale Nando diceva di provenire. Si interessarono anche i vigili urbani. E scoprì la verità. Nando era un bigamo, era già sposato da vent'anni, aveva due figli. Uno scandalo. Quel giorno Gabriella seppe nascondere i suoi turbamenti.

Lui separò dalla prima moglie, andò a vivere con Gabriella che inseguì forse un sogno impossibile: «Quando l'ho sposato gli volevo davvero bene, i miei sentimenti nei suoi confronti sono mutati, ma il bimbo che porto in grembo non deve privato del padre». Lui si difese: «L'amavo e l'amo perdutamente. Volevo salvaguardare il bimbo che sta per nascere. Se avessi detto la verità Gabriella avrebbe abortito». Quel bimbo, si chiama Riccardo, ha ora due anni.

Due anni dopo Giuseppe Salvatore Candido fu processato e condannato a un anno e di carcere, per bigamia, frode e sostituzione di persone. In tribunale poi finirono (e furono condannati) anche i falsi parenti che lui si era portato in chiesa il giorno delle nozze. In aula il pm, Enrica Gabetta, parlò di «storia pirandelliana».

Candido, sedicente 007, uscì di scena in quei mesi: dopo la condanna, sparì per tutti, parenti veri e falsi. Gabriella trovò la forza di prendere una decisione: «Ho fatto quel che avrei dovuto fare: ho sfilato la fede e l'ho più rimessa». Ora la Sacra Rota ha cancellato quel matrimonio. Il tempo ha già scolorito il suo sorriso dolce e felice.

Ezio Mascarino

CHIAPELLO UN GRANDE ARTIGIANO
LETTI FERRO E OTTONE
PARCHEGGIO INTERNO
Via Cigna, 8 - tel. (011) 5211573 - Torino

di tutti i tipi
autonomia 6 - 16 ore
provera & c.
TORINO - Lungo Dora Napoli, 32
Tel. 011/859.393
Internet http://www.show.it/provera/

PK
publikompass
C.so Massimo d'Azeglio, 60 - TORINO
Tel. 011.666.52.11 - Fax 011.666.53.00

VENERDI' 12, SABATO 13 FEBBRAIO
PRIMAVISIONE NIKON, YASHICA, CONTAX, HASSELBLAD

NIKON F100
PRESTAZIONI PROFESSIONALI
FOTOCAMERA REFLEX AUTOFOCUS CON IL NUOVISSIMO SISTEMA DI MESSA A FUOCO AUTOMATICO ULTRARAPIDO IDEALE PER SEQUENZE SPORTIVE. COMPUTER PER LA MISURAZIONE DELL'ESPOSIZIONE CON 30.000 DIVERSE POSSIBILITÀ
ANTEPRIMA E PROVE PRATICHE DELLE NOVITA' DELLA GAMMA NIKON, YASHICA, CONTAX, HASSELBLAD
ufficiale FOWA - NITAL
ASSISTENZA DA PARTE DEI TECNICI DELLA CASA - PREZZI PARTICOLARI DURANTE LA MANIFESTAZIONE
Grande marvin
P.zza Lagrange 45 - 10123 Torino - Tel. 011.56.24.033 (30 l. r.a.)

Il Senato accademico vara l'autonomia delle facoltà: docenti e ricercatori saranno chiamati al voto

Referendum per decongestionare il Politecnico

Il settore dell'Informazione potrebbe aprire la strada ai «divorzi»

Sì alla nascita facoltà che spezzino la mega-realtà di Ingegneria. Una, due, o anche di più: quante decideranno gli stessi docenti i ricercatori. Per scorporarsi dalla «facoltà-mamma» di corso Duca degli Abruzzi, e dar vita a facoltà nuove, dovranno chiederlo (in numero significativo) al Senato accademico, ed esprimersi in referendum che ottengano la maggioranza assoluta dei consensi tra gli aventi diritto al voto in ciascuna delle unità interessate a rendersi autonome.

La decisione rientra nel «piano di decongestionamento» varato dal Senato accademico del «Poli», ed apre la strada, in prima battuta, al «divorzio» una fetta di facoltà che da tempo chiede di diventare autonoma: quella del settore dell'Informazione, che comprende i corsi di laurea in Ingegneria Elettronica, Informatica e delle Telecomunicazioni, i diplomi e i corsi post-laurea (e, presto, il centro ricerca finanziato da Motorola).

Il processo di decongestionamento interessa per ora la facoltà torinese di Ingegneria, ma potrà coinvolgere in un secondo tempo quella di Vercelli ed Architettura. Il pro-rettore Riccardo Roscelli e il preside Pietro Appendino spiegano che si sono incrociate, nella seduta dell'ultimo Senato, più questioni: «Da un lato, il Politecnico ha la possibilità di accedere ai fondi che il ministero destinerà ai mega-atenei disposti a decongestionarsi per rendersi più efficienti: Ingegneria, con i suoi circa 500 docenti, è rientrata all'ultimo tra le università che Roma invita a spezzare. Per varare il piano abbiamo chiesto miliardi e l'an». D'altro lato, tempo si discute della necessità di rendere più snelle le decisioni del Consiglio di facoltà di Ingegneria: oggi, teoricamente, per qualunque delibera occorre riunire tutti i ricercatori e i professori.

Infine, il settore dell'Informazione coordinato da Piero Prinetto chiede da mesi di staccarsi dal resto della facoltà e costituirne una autonoma, più piccola (ma pur sempre da 3600 studenti), e caratterizzata massi- omogeneità culturale. Sull'ipotesi scis- il consiglio di facoltà si pronunciato negativamente, meno che - dice il preside - ci fosse un referendum nel settore dell'Informazione, che decidesse a maggioranza assoluta per la separazione. Si è detto che in questo caso, pur a malincuore, non si poteva opporre al "divorzio"».

Il Senato si è pronunciato, così, decidendo «di consentire - dice Roscelli - la nascita di nuove facoltà, e di varare entro il 2000 un piano complessivo di decongestionamento basato sulla riorganizzazione settoriale-tematica delle unità didattiche. Abbiamo invitato la facoltà di Ingegneria a presentare piano entro il 31 maggio. Ma, anche prima di questa data, gruppi di almeno 70 professori, assistenti e ricercatori di settori omogenei o affini possono presentare proposte di riorganizzazione e costituzione di nuove facoltà. Per varare, occorrerà un referendum a scrutinio segreto tra gli interessati. Qualora se ne decida la nascita, i singoli potranno comunque scegliere se o meno alle nuove facoltà senza costrizioni».

E' ovvio che la prima a partire sarà ora la facoltà di Ingegneria dell'Informazione. gli altri settori della facoltà (Industriale, Civile, lauree intersettoriali) decideranno ora di restare uniti o meno, si vedrà nelle prossime settimane. **[g. fav.]**

«Con la scissione migliorerà l'organizzazione didattica»

Deputati D'Alema

«La nuova linea Torino-Milano può»

I parlamentari dell'Ulivo Chiamparino, Benvenuto e Merlo hanno presentato un'interrogazione al presidente del Consiglio in merito alla vicenda della linea ferroviaria Torino-Milano. Una tratta che, ricordato nella premessa, è parte integrante fin dal 1992 del piano finanziario della Tav e degli accordi di programma siglati Ferrovie dello Stato e governo. Dunque, nella stessa situazione giuridico-amministrativa della linea Milano-Napoli (in via di realizzazione). Ma i continui slittamenti dei lavori della Conferenza dei servizi fanno temere per le sorti della linea ferroviaria.

Nel recente passato il governo Prodi aveva più riprese confermato l'intenzione di realizzare interamente il collegamento Act (alta capacità di trasporto) sulla Torino-Milano. Un collegamento indispensabile per lo sviluppo e le comunicazioni non solo del capoluogo, ma di tutto il Piemonte.

CIRCOLO AZIENDALE LA STAMPA
SEZIONE TENNIS
Stagione invernale
CAMPI COPERTI 1 NOVEMBRE 31 MARZO '99
SONO A DISPOSIZIONE ORE LIBERE SU DUE CAMPI IN TERRA ROSSA CON ORARIO
TUTTI I GIORNI
DAL 13 ALLE ORE
INDIVIDUALI

Il sogno dei gruppi musicali: esibirsi al festival di Arezzo

LA KERMESSE

UNA [redacted] DI GLORIA

Daniela Campio, (a sin.) infermiera nel Canavese, [redacted] parte della band «Bianco e nero». A destra, i «Pea» con il [redacted] Igor Sciavolino Altri gruppi si chiamano «Nefertari», «Eazycon» «Kashmir», nomi esotici destinati forse ad uscire presto [redacted] giro ristretto dei fan [redacted] provincia I rockettari si sono esibiti l'altra sera all'«Hiroshima mon [redacted] davanti a [redacted] pubblico [redacted] settantina di appassionati

«Saremo famosi, con il rock»

All'Hiroshima le selezioni delle band

Stivaloni scuri, chitarra e treccia nera, Daniela Campio suona, canta, s'agita sul palco. Fa l'infermiera nel canavese, con i compagni della band «Bianco e nero» [redacted] una delle stelle della notte dell'«Hiroshima mon amour». Per ora, i rockettari del «Bianco [redacted] nero» (la Juve non c'entra nulla, il pelato bassista spie[redacted] che il nome è figlio di una scelta filosofica), per ora questi poco più che ventenni rockettari [redacted] Ciriè, Nole, Mathi e Lanzo [redacted] noti a papà, mamme, fidanzate [redacted] amici, è davvero difficile essere più underground [redacted] loro. O dei colleghi-concorrenti che sono stati portati qua, nell'artistica [redacted] di via Bossoli 83, da un sogno: suonare quest'estate al prestigioso festival di Arezzo. Sogno inseguito [redacted] 154 gruppi piemontardi: dopo le selezioni condotte sui nastri inviati dai «Chissà, forse saremo famosi», la legione s'è ridotta a 25. Una formazione, al massimo due, vincerà, cioè salirà sul palco di «Arezzo wave». All'«Hiroshima» s'esibiscono le sopravvissute band di Torino e dintorni. [redacted] pubblico: [redacted] settantina di amici, e tre giudici: sceglieranno la miglio[redacted]. La quale, accidenti quant'è dura andare [redacted] Arezzo, dovrà ancora superare la selezione finale con gli altri 5-6 gruppi emersi dalle selezioni ad Asti, Biella, Entracque (Cuneo).

Prospettive di vittoria, dunque, remotissime, più facile forse [redacted]ntrare [redacted] terno al lotto. Eppure, i «chissà, forse un giorno saremo famosi», [redacted] danno dentro. Altroché. Un torrente sonoro scende sul pubblico da chitarre, bassi [redacted] batteria degli «Eazycon», guidati dal vocalist Carl Lee [redacted] secolo Carlo Mussa), stagionato inseguitore della fama: «Sono vecchio, ho 40 [redacted] io - dice alla fine della performance - eppure combatto sempre. Magari potessi vivere di sola musica: ogni tanto, per arrotondare, faccio qualche consegna qua e là». Cioè, via sul motorino del pony express. Anche gli altri «Eazycon» mica sono di primo pelo, anzi: sono finiti in questo torneo denominato «Gli Stati generali del rock» perché, dicono i giudici, «hanno presentato materiale nuovo, interessante». E Carl Lee domanda ansioso: «Come siamo andati? Stasera davvero in tiro eravamo, un gran bel tiro». Annuisce il chitarrista Silvio Cuzzolo che nella fluente capigliatura [redacted] la barba a punta ricorda un'icona del rock: i texani ZZ top.

Più intellettuale, virata al jazz, l'esibizione dei «Pea» con in risalto il sax di Igor Sciavolino «un jazzista [redacted] vaglia, Igor è l'unico della serata che vive di musica». Il sogno di tutti i «chissà, forse un giorno saremo famosi». Sorride la chitarra [redacted] Kashmir, «Kashmir [redacted] motivo dei Led Zeppelin e Kashmir per le sonorità orientali della nostra musica». E' preoccupato perché ha rotto [redacted] corda «e chissà se si è sentito. Vabbé, [redacted] è andata».

Il vocalist **Carl Lee** (Carlo Mussa) guida il gruppo degli «Eazycon»

Vengono dalla città e dalla provincia Per ora sono noti solo a genitori fidanzati e amici

Ai «Nefertari» il successo maggiore [redacted] pubblico: forse perché [redacted]ricamente è più consistente [redacted] rappresentanza di amici tra i ragazzi e le ragazze che in piedi, a qualche metro dal palco, chi bevendo birra, chi fumando, [redacted] gode quasi due ore di italico rock. La cantante si chiama Simona Dessi, una vispa brunetta in tuta nera che sbarca [redacted] lunario [redacted] una mensa aziendale e adesso canta concentrantissima. I Nefertari chiudono la kermesse, [redacted] un saletta [redacted] riuniscono Marco Ciari, [redacted] progetto musica [redacted] Comune, Pier Chiadò, programmatore radiofonico, [redacted] Mauro Boglione, dell'«Hiroshima». Sono i giudici, lunedì comunicheranno chi ha ancora diritto a sognare il palco di «Arezzo Wave».

Buio in sala, i gruppi se ne vanno con gli amici, la chitarra dei «Nefertari» guarda l'ora, dice: «E' meraviglioso fare rock però che fatica. E' l'una passata, alle 7 si va a lavorare: io monto antenne tv, quello (indica [redacted] compagno) porta a domicilio le pizze». Insomma, tutti s'arrangiano, con lavori e lavoretti, uno dei «Kashmir» è impiegato all'Italgas e «l'estate scorsa, per fare due mesi [redacted] tournée in Sardegna mi [redacted] l'aspettativa». Domanda d'obbligo, a tutti: «A voi piacerebbe diventare come?...» Citiamo band torinesi o piemontarde (Mau Mau, Africa Unite, Marlene Kuntz, Statuto) che hanno conquistato il Nome, la risposta è un sospirato «Magari».

Claudio Giacchino

Ghigo sul Bilancio

«Esaminerò le richieste degli alleati»

«C'è la necessità di alcuni approfondimenti del Bilancio [redacted] previsione 1999 per rispondere alle sollecitazioni che ci [redacted] pervenute da parte di alcune forze della maggioranza. Sono convinto che martedì prossimo, in sede di commissione, verrà data [redacted] risposta affermativa». Enzo Ghigo, presidente della giunta regionale minimizza i problemi politici all'inter[redacted] del Polo. Angeleri e Benso (Udr) [redacted] Rubatto (Pensionati per l'Europa), hanno infatti riconfermato in aula la loro decisione di non votare il documento finanziario regionale se non «verranno aumentati le spese socio-assistenziali».

Ma le minoranze non ci stanno. Così Riba, capogruppo Ds, parla di «grave crisi del Polo nata [redacted] questioni strutturali legate alla carenza del programma [redacted] dei fondi socio-assistenziali». Aggiunge Montabone (R.I.): «E' evidente che il Bilancio approvato [redacted] Polo non è condiviso da tutte le forze della [redacted] maggioranza. Sono loro, e non le opposizioni, a bloccare l'approvazione». Per Antonio Sait[redacted] (ppi) «la discussione sul Bilancio non inizia per colpa delle divisioni del Polo». Secondo Carla Spagnulo (Socialisti) è «gravissimo che non si riesca ad approvare la Finanziaria per i problemi della maggioranza». Rocco Papandrea (Rifondazione) continua: «Se la [redacted] cosa fosse successa a Roma il capo del Governo sarebbe già salito al Quirinale per formalizza[redacted] la crisi». Pino Chiezzi (Comunisti Italiani) parla di «degrado complessivo dell'azione del governo Ghigo». Aggiunge il verde Pasquale Cavaliere: «Per i due appalti legati al Global [redacted] la giunta ha fatto una variazione [redacted] Bilancio perchè non aveva previsto i fondi per coprire le spese». Per il leghista Dutto «questi ritardi creano gravi problemi di fondi agli altri enti locali [redacted] danneggiano l'economia piemontese». [m. tr.]

[redacted]

IN [redacted]

■ [redacted] Pattuglie di poliziotti a piedi nel mercato di corso Racconigi per scoraggiare i borseggiatori. Prendono servizio oggi per la prima volta e dovrebbero diventare una presen[redacted] fissa. La proposta [redacted] istituire un servizio di vigilanza a piedi per [redacted] mercato è stata sollecitata dal presidente della Circoscrizione 3, Giacomo Portas, che aveva inviato una lettera al Questore.

■ [redacted] Due banditi, armati di taglierino, hanno rapinato ieri mattina l'agenzia [redacted] Credi[redacted] Italiano di via Cibrario 79. Sono entrati con i clienti, uno ha affrontato [redacted] cassiere: «I soldi, tutti in questa busta». Circa [redacted] milioni. I rapinatori sono poi fuggiti su un'auto.

■ [redacted] Quali sono gli «ingredienti» [redacted] un'anestesia? E' possibile ridurre il ri[redacted] in terapia intensiva, dopo un intervento? A questi [redacted] ad altri interrogativi si darà [redacted] risposta, al centro congressi delle Molinette. La giornata di studio [redacted] promossa dal prof. Roberto Pattono, responsabile di anestesia [redacted] rianimazione.

■ **ALPIGNANO**, [redacted] Il parco [redacted] la piazza del quartiere Sassetto, ad Alpignano, saranno intitolate questa mattina ad Aldo Moro ed Enrico Berlinguer. L'appuntamento è fissato per le 10,30. Interverrà anche il presidente della Camera, Violante.

■ [redacted] **SCIOPERO**. Sciopero, ieri dalle 8 alle 10 e dalle 22 alle 24, all'Amp-Italia di Collegno. I dipendenti hanno protestato contro la decisione dell'azienda di affidare a terzi la gestione del magazzino della ditta di connessioni elettriche.

■ **MONCALIERI**, [redacted] Arrestati dai carabinieri due spacciatori che rifornivano [redacted] zone di Rivoli [redacted] Orbassano. Sono Gianfranco Di Gregorio, [redacted] anni, di Rivoli, e Giovanni Pino, 56 anni, di Orbassano. I militari hanno sequestrato circa 38 grammi di sostanze stupefacenti e 6 milioni in contanti.

ATTENZIONE: POTENZA ESTREMA A BASSO PREZZO!

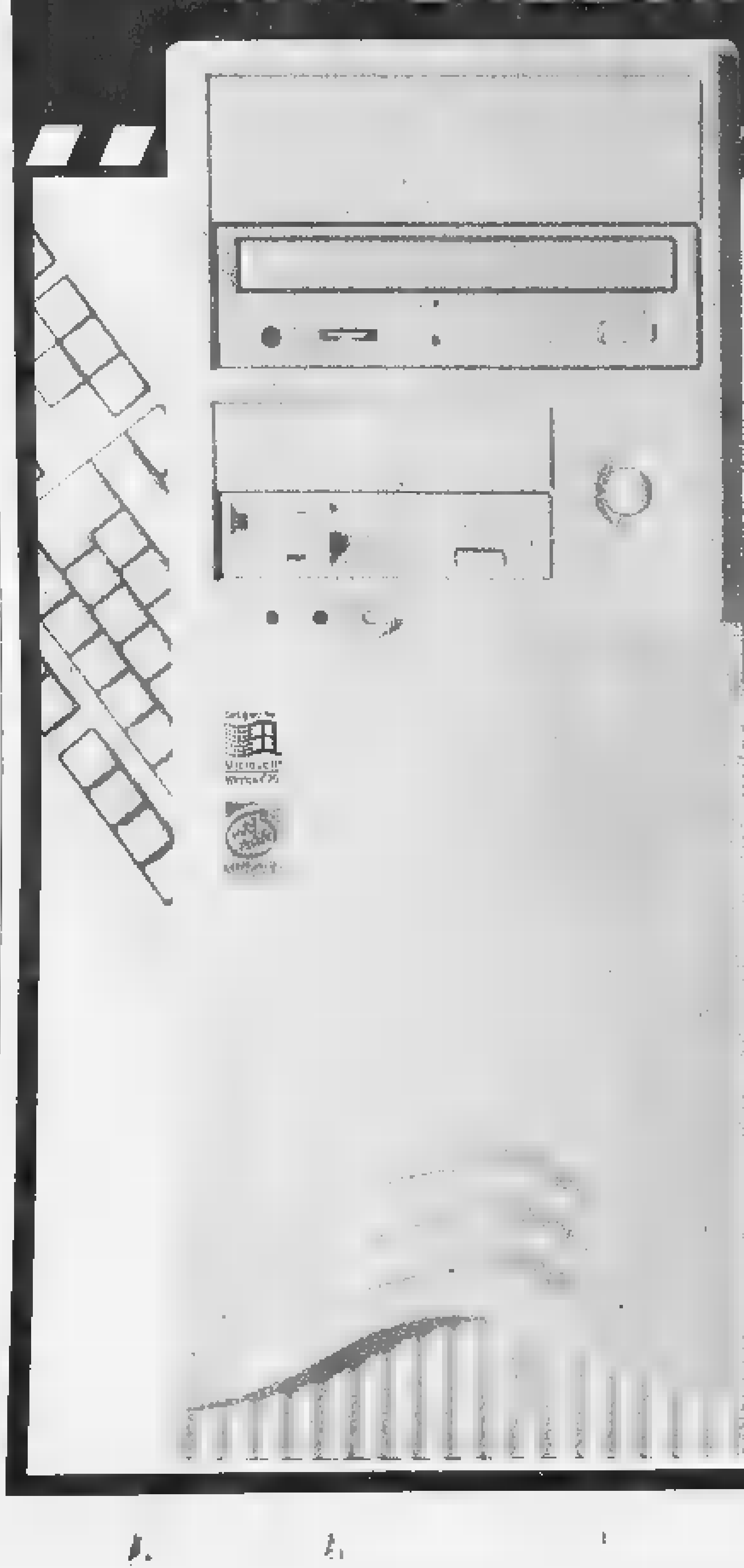

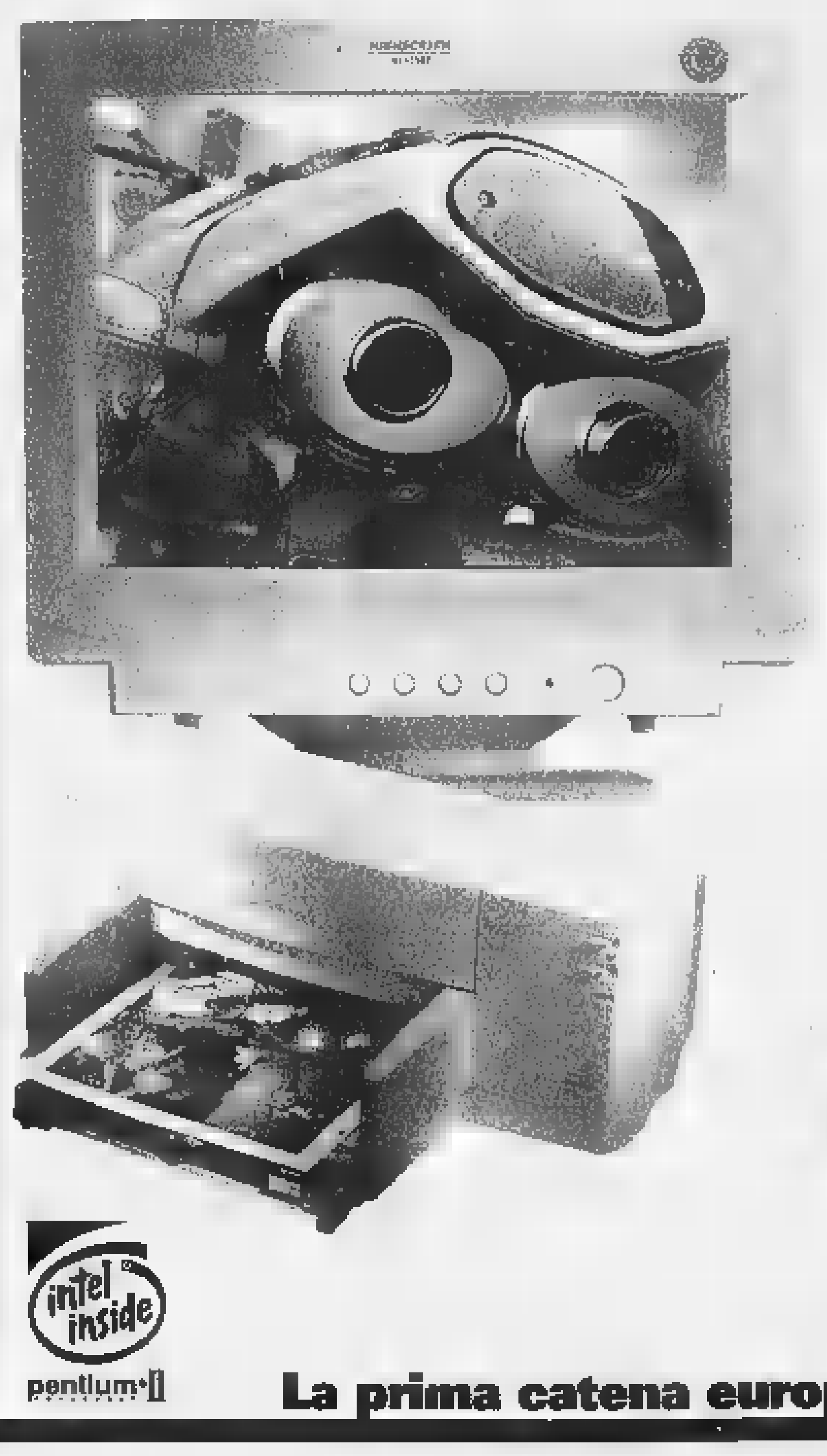

HIGHSCREEN®

XA SkyMIDI 350 V

- Intel® Pentium® II processor 350 MHz con 512K cache
- Tecnologia [redacted] a 100 MHz
- [redacted] MB 100 Mhz SDRAM
- 6 [redacted] Ultra DMA HDD
- CD ROM 32X
- Scheda Audio PCI 3D Sound
- Scheda Video ATI XPERT98 RAGE PRO 8 [redacted] 2X AGP
- Case ATX MidiTower
- Tastiera Italiana 105 [redacted] per Windows e mouse
- Software Home Pack: [redacted] Windows 98, MS Internet Explorer 4.0, Globalink Language Assistant, Corel draw 7 e MS Home Essentials 98 OEM che comprende: [redacted] 97, MS Works 4.5, MS Money [redacted] Encarta® World Atlas 3.0, [redacted] Entertainment The Puzzle Collection!
- Abbonamento a Italia On Line fino [redacted] 2000 Internet + e-mail 24 ore [redacted] giorno

[redacted] 15"
Risoluzione 1024x768, Digital Control, Dot Pitch 0.28, [redacted] anni [redacted] garanzia, TCO92 TCO95.

HP [redacted] 710 C
Velocità 6ppm B/N, 3ppm a colori, qualità fotografica, 2 cartucce (1 [redacted] a 1 a colori) in [redacted] Corel PrintHouse Magic OEM

2.599.000

[redacted] OGGI E [redacted] A [redacted]
Nessun anticipo! 10 rate. La prima rata a partire [redacted] 1 settembre 1999. TAN 13,99% TAEG 14,99%

intel inside pentium® II

La prima catena europea dell'[redacted]

Ecco dove trovi questa ed altre offerte in Piemonte

[redacted]izio Assistenza [redacted]
Tel. 02.21.890.790 operativo da LU a VE dalle 9 – 13 alle 15 – 19 e il sabato dalle 9 – 13

ALESSANDRIA
C.so Borsalino 30 Tel. 0131/444040
- **Casale Monferrato** P.zza B. Casale, 9/10 Tel. 0142/453311

AOSTA
Via S. M. De Corleans 67 Tel. 0165/31828

[redacted]
Corso Alessandria 35 Tel. 0141/351000

[redacted]
Via S. Grandis 6 Tel. 0171/691989

[redacted]
Via Candelo 31 Tel. 015/8409230

NOVARA
C.so XXII Marzo, 212 A Tel. 0321/402798
- **Borgomanero** (SS per Gozzano) Via Kennedy [redacted] Tel. 0322/846496

[redacted]
- [redacted] C.so Tortona 5/7 Tel. 011/8127787
- C.so Sebastopoli 194 Tel. 011/3241319
- Via Biglieri 1 [redacted] Lingotto [redacted]. 011/6637110
- Via Orbetello 64 Tel. 011/2203177
- Via M. Cristina 37 Tel. 011/6698033
- Via S. Donato [redacted] Tel. 011/4379002
- **Chivasso** Via De Gaspari, 8 Tel. 011/9173369
- **Chieri** Via V. Emanuele, [redacted] Tel. 011/9427177
- [redacted] Via Gazzera [redacted] Tel. 011/9205722
- **Pinerolo** Via Nazionale 125 Tel. 0121/201200
- **Rivarolo** C.so Torino [redacted] Tel. 0124/29281

VOBIS MICROCOMPUTER

Il calvario di una ragazzina che ha bisogno di penicillina

«Iniezione? Andate altrove»

Per 5 giorni da un medico all'altro

Da cinque giorni padre e figlia di 13 anni passano di medico in medico, cercandone [illegible] dispo- [illegible] fare un'iniezione di penicillina alla ragazza. Missione impossibile. Salvatore e Stefania Scigliano ricevono solo porte in faccia: «Non è [illegible] nostra competenza». Quell'iniezione non spetta al medico di famiglia che ha prescritto una cura anti-infiammatoria ma ha poi indirizzato subito i due al poliambulatorio di via Chiabrera, [illegible] spetta ai medici del pronto [illegible] Regina Margherita dove gli Scigliano [illegible] stati dirottati da via Chiabrera, e non spetta ad alcun altro reparto dello stesso ospedale dove li hanno dirottati dal pronto [illegible] Alla fine padre e figlia hanno tentato persino la via della direzione sanitaria convinti che si sarebbe trovata una soluzione, ma neppure così si è risolto qualcosa, si [illegible] sentiti ripetere per l'ennesima volta la medesima tiritera: «Non è competenza di [illegible] ospedale».

Nel frattempo i problemi di Stefania s'aggravano, padre [illegible] figlia tenteranno di nuovo col medico di famiglia, [illegible] se dirà [illegible] cora «no», non sapranno davve- [illegible] più [illegible] che santo rivolgersi: «Possibile che nessuno sia disposto ad aiutarci?». «Possibile!», allarga [illegible] braccia l'assessore regionale alla Sanità, Antonio D'Ambrosio. Incredibile [illegible] vero: «Non esiste norma che obblighi un dottore a fare quell'iniezione, perché quell'iniezione, come altre, potrebbe scatenare una [illegible] allergica».

Una vicenda assurda. Nella Torino degli interventi chirurgici da prima pagina, delle équipe all'avanguardia, la Sanità pubblica scivola su un'iniezione. Troppi rischi.

Racconta Salvatore Scigliano, siringa e fiala di penicillina in tasca, Stefania per mano. «Mia figlia [illegible] un tremendo mal di gola. Il nostro medico le ha diagnosticato un'infezione, ha prescritto una cura di 6 iniezioni, ma ha subito detto che lui non se la sentiva di fare quelle punture, che siccome c'è il pericolo di un'allergia e di uno choc anafilattico sarebbe stato meglio rivolgersi a una struttura più attrezzata». Dove? Comincia il calvario: «Al poliambulatorio di via Chiabrera ci siamo sentiti ripe- [illegible] la storia dello choc anafilattico, quella puntura non [illegible] poteva fare perché al momento non c'erano medici [illegible] solo infermieri. Al pronto soccorso dell'Infantile ci hanno quasi buttati fuori perché non si trattava di un'emergenza e comunque nessuno si sarebbe preso la briga di rischiare lo choc anafilattico. Inutile persino salire in direzione sanitaria...».

L'assessore D'Ambrosio ribadisce: «Non c'è obbligo, per un medico, di fare iniezioni a [illegible] non è ricoverato in ospedale o non si trova già [illegible] pronto soc- [illegible]. Che fare allora? «Io - dice - ho fatto il medico di famiglia per 27 anni e ho sempre fatto le iniezioni che prescrivevo. Ma è una scelta individuale, non posso costringere alcun collega a fare altrettanto. Posso solo garantire che convocherò al più presto i medici di base, [illegible] cercheremo una soluzione: si potrebbe affidare quest'incarico agli allergologi [illegible] turno [illegible] pronto [illegible] so». Intanto buona fortuna, Stefania.

Marco Accossato

[illegible]

«Fu [illegible] maestro e pioniere»

Cordoglio per la scomparsa del professor Paolo Menzio, «maestro [illegible] otorinolarongoiatria» come lo ricorda l'Accademia di Medicina, che si è spento a ottant'anni. Laureato nel '43 con lode e dignità di stampa, il professor Menzio ha percorso tutta la sua carriera all'Università di Torino. Professore di ruolo dal '68, prima di Audiologia e dal '73 di Clinica Otorinolaringologica, diresse l'Istituto [illegible] quest'ultima dall'80 al 1989. Intenso [illegible] suo impegno nella letteratura scientifica, [illegible] ha contribuito con oltre 200 pubblicazioni. Di particolare rilevanza la direzione del volume di «Chirurgia otorinolaringoiatrica». Suo l'apporto scientifico dedicato alla Ferrero, dove si occupò di garantire il livello di sicurezza delle «sorprese» per i bambini. I funerali, stamane, in forma privata secondo il desiderio dello scomparso.

Tra i possibili candidati anche Dondona, Cerchio, Nicotra [illegible] Osvaldo Napoli

«Costa alla guida della Provincia»

An lo propone per il Polo: ci farebbe vincere

Raffaele Costa potrebbe [illegible] candidato del Polo alla guida della Provincia [illegible] Torino. Il [illegible] nome è stato fatto da Ugo Martinat, segretario regionale di Alleanza Nazionale, agli altri partiti del centro-destra. Spiega: «[illegible] tratta di [illegible] candidatura indubbiamente forte, studiata per cercare di vincere [illegible] sfida difficile ma dal forte valore politico: conquistare al Polo una Provincia come quella di Torino in mano alla sinistra». L'idea è quella di ripetere la campagna usata nel 1997 che portò Costa quasi a conquistare la poltrona di sindaco di Torino. Aggiunge Martinat: «E' certo che se si votasse oggi si vincerebbe. Comunque quella [illegible] Costa è solo un'ipotesi, così come sono ipotesi anche i nomi degli altri candidati, tutti buoni candidati in grado di gareggiare. Qui però il problema è vincere».

E tra gli altri candidati si parla di Giuseppe Dondona consigliere comunale e provinciale [illegible] Forza Italia, [illegible] Beppe Cerchio eletto a Palazzo Cisterna per il Cdu ora Udr e poi [illegible] due sindaci del partito [illegible] Silvio Berlusconi: Beppe Nicotra di Santena e Osvaldo Napoli di Giaveno. Ma che cosa pensano gli azzurri? Roberto Rosso, coordinatore regionale, definisce la candidatura di Costa «come una buona candidatura» ma aggiunge: «Siamo ancora [illegible] una fase preliminare. Stiamo definendo una lista di [illegible] nomi. Diciamo sette, otto nomi [illegible] sottoporre al gradimento dei cittadini». E Rosso [illegible] per la prossima settimana un sondaggio tra i residenti in provincia di Torino. Deododato Scanderebech, segretario cittadino di F.I., pur apprezzando la figura di Costa parla della necessità di «costruire una candidatura radicata sul territorio». Durissimo, invece, il giudizio di Claudio Bonansea, segretario regionale del Ccd: «Abbiamo forti perplessità. Siamo convinti della necessità che il Polo debba esprimere candidature presenti sul territorio. Siamo contrari all'uomo della provvidenza». E Costa? Spiega: «Sono sta- [illegible] officiato e sono aspirante candidato alle elezioni europee. Sono interessato [illegible] fare questa nuova esperienza». [illegible] la provincia [illegible] Torino? «Al momento non credo ci siano le condizioni».

[illegible] Tropeano

Presentata da Provincia e sindacati

Una Carta dei diritti per i «lavoratori utili»

Primo intervento in Italia: regole su malattie, ferie, mense e trasporti

Per la prima volta in Italia è stata scritta una «Carta dei diritti» dei lavoratori socialmente utili. L'ha fatto la Provincia con Cgil-Cisl-Uil e ieri mattina in una affollata assemblea in un cinema Romano gremito l'ha presentata agli interessati. In ventidue articoli - dall'orario alla malattia, dalle ferie alla mensa, ai trasporti, alle festività - si fissano principi e diritti per far diventare questi lavoratori quanto più simili a quelli «normali» che hanno un posto vero, a tempo indeterminato.

I lavoratori socialmente utili [illegible] persone che il lavoro non l'hanno mai avuto [illegible] l'hanno perso e che prestano la loro attività per [illegible] mila lire lorde al mese (la nuova Finanziaria prevede che [illegible] 850). Nella Carta si stabilisce che l'orario è di venti ore la settimana, per [illegible] più di otto al giorno e deve consentire di partecipare alle chiamate del Collocamento. E si introduce il principio [illegible] diritto alle ferie (che sono [illegible] ore al semestre) anche anticipatamente nella misura di 37 ore. Inoltre anche gli Lsu potranno godere le festività (pagate) e non dovranno più recuperare le [illegible] perse, ad esempio, a Natale o a Ferragosto.

L'assessore Barbara Tibaldi

La Carta prevede il diritto [illegible] utilizzare la mensa (e dove questa non c'è lo stesso ticket dei dipendenti) [illegible] l'orario supera [illegible] [illegible] ore al giorno e anche quello di eleggere i propri rappresentanti sindacali.

La presidente della Provincia Mercedes Bresso e l'assessore al Lavoro Barbara Tibaldi hanno spiegato che la «Carta» deve servire da linea-guida a tutte le amministrazioni pubbliche che utilizzano lavoratori socialmente utili (Lsu) [illegible] per [illegible] i Comuni più piccoli che non hanno eccessive disponibilità di bilancio [illegible] stato istituito un fondo provinciale [illegible] mezzo miliardo per poter pagare i costi della mensa.

Ma la «Carta» - illustrata anche, [illegible] nome di Cgil-Cisl-Uil, da Nanni Tosco - non cancella [illegible] realtà di fondo: i lavori socialmente utili - che negli ultimi anni hanno coinvolto circa 4 mila persone nella provincia - non sono una occupazione stabile [illegible] [illegible] forniscono un reddito sufficiente per vivere.

Ha detto Tibaldi: «Quello che noi chiediamo è lavoro vero, assunzioni stabili. La Finanziaria stabilisce che [illegible] 0 per cento delle assunzioni delle pubbliche amministrazioni devono arrivare dagli Lsu, ma rimane il problema degli altri». [illegible] Tosco della Cisl ha polemicamente aggiunto: «Perché le imprese non assumono questi lavoratori malgrado la legge dia loro il fortissimo incentivo di una dote di 18 milioni ciascuno?».

Per il governo il sottosegretario Claudio Caron ha ribadito lo stanziamento per lavori socialmente utili in Piemonte di 45 miliardi [illegible] ha anche ribadito che quel tipo di lavoro - che coinvolge in Italia 130-140 mila persone soprattutto al Sud - deve finire e che già [illegible] deve avere caratteristiche che portino da un lato all'assunzione nella pubblica amministrazione [illegible] ve gli Lsu hanno già operato e dall'altro alla reimmissione nel mercato anche [illegible] forme di sostegno alla nascita di imprese.

Ha aggiunto: «Noi possiamo fare molte [illegible] e a livello centrale, ma devono essere i tavoli aperti nelle varie regioni che devono fare il resto. E sono anche d'accordo che la gestione degli Lsu debba essere più decentrata alle Commissioni regionali per l'impiego».

Marina Cassi

[illegible] IN [illegible]

[illegible] **MOSTRA.** S'inaugura oggi la mostra «Lo Yemen che sedusse Pasolini» realizzata della pittri- [illegible] Gabriella Malfatti. Ospitata a palazzo Tirrena, presso [illegible] galleria e libreria d'arte Berman, via Arcivescovado 9/18, resterà aperta fino al [illegible] marzo. Orario di visita: dal martedì al sabato dalle 10 alle 12 e dalle 16 alle 19.

[illegible] [illegible] Nella caserma Modigliani di Pinerolo, sede del Reggimento «Nizza Cavalleria», questa mattina alle 9,50 si svolge la cerimonia per il giuramento delle reclute del primo scaglione '99. Intervengono autorità civili e militari.

[illegible] **TRAGEDIA DI** [illegible] Il 4 maggio di quest'anno ricorrerà il cinquantesimo anniversario della tragedia di Superga, in cui morirono i calciatori del Grande Torino. In un'interpellanza al sindaco [illegible] gruppo consiliare di Forza Italia chiede quali manifestazioni ed iniziative [illegible] intendono realizzare per celebrare «questa squadra che harappresentato Torino in Italia e attraverso la Nazionale nel Mondo, accrescendo l'immagine della nostra città con cuore, classe e stile».

[illegible] [illegible] **CORSI.** Si è aperta in questi giorni e proseguirà fino al 15 marzo la campagna per le autocandidature in vista del rinnovo dei direttivi delle 46 sezioni soci di Novacoop Piemonte. [illegible] dei maggiori gruppi della grande distribuzione in regione, [illegible] ipermercati, 63 supermercati e un fatturato di [illegible] miliardi nel '97. Le elezioni si svolgeranno nei mesi di maggio e giugno in occasione delle assemblee [illegible] bilancio.

[illegible] **POLEMICA BENZINAI.** Campagna sconti Agip e Ip (-100 lire) nel mirino dei benzinai che aderiscono alla Faib-Confesercenti. Le associazioni di categoria minacciano di aprire un severo contenzioso «perché - spiega il presidente Faib Gianni Nettis - ancora una volta Agip e Ip adottano la tattica degli annunci roboanti per un'iniziativa [illegible] realtà ben più limitata nel significato e negli effetti».

[illegible] [illegible] **CINESI.** Si è costituita a Torino l'Arc, associazione ristoranti cinesi, che aderisce alla Confesercenti. Presidente [illegible] stato nominato Ling Kuang Sung. E' la prima volta in Italia.

VI ASPETTIAMO DOMENICA 14 FEBBRAIO PRESSO
IL PARCO DELLE VALLERE - CORSO TRIESTE, 91 - MONCALIERI (TORINO)
PER PRESENTARVI

Sportage 2000 cc Benzina e Turbo Diesel
da L. 33.900.000 con climatizzatore

Carnival 2900 cc Turbo Diesel 6 posti

CONCESSIONARIA
P.R.E.A. S.r.l.
CORSO TRIESTE, 128
MONCALIERI (TO)
Tel.: 011.66.45.652

KIA
KIA MOTORS

In corte d'assise l'ultima verità di Fuschi: ho esagerato nel raccontare storie

«Non ho ucciso per i servizi segreti»

Erano «invenzioni» i delitti compiuti all'estero
E sulle pistole agli 007: «Mi tenevo le più belle»

E alla fine, quando il processo si sta avviando ormai [redacted] la conclusione, Franco Fuschi, il super killer della Val [redacted] Susa, ex collaboratore dei Servizi segreti, racconta la sua «verità» ai giudici dell'Assise. Ed [redacted] una sorpresa. «Se è consentito - inizia proprio così - vorrei puntualizzare. Ho raccontato tante balle. Non è vero che ho ammazzato per ordine dei Servizi segreti. Anzi, per essere precisi, nella morte di quel giovane ucciso a Chieri, Asteggiano, io [redacted] c'entro proprio». Il clima in aula si surriscalda. Quella che sembrava un'udien[redacted] tranquilla, dedicata alle ultime testimonianze prima della requisitoria del pm Gabriella Viglione (prevista lunedì), diventa ad un tratto rovente. La deposizione di Fuschi [redacted] torrenziale. Un gran calderone in cui finisce di tutto: 007, omicidi, armi, squatter, persino la Lega, in un intreccio inestricabile.

Prima di Fuschi, la Corte ha sentito Luisa Duodero, la donna (assistita dall'avvocato Mauro Carena) che gestiva, con il figlio Andrea Torta, la Brown Bess, l'armeria di Susa dalla quale [redacted] sparite 397 pistole: «Fuschi mi spiegò che lavorava per i Servizi, mi mostrò [redacted] che un tesserino bianco [redacted] una striscia rossa e lo stemma della Repubblica. Disse che lui e i suoi amici 007 avevano bisogno di quelle armi per bloccare sul nascere la Lega. Un'operazione come quella di "frate mitra", che aveva messo in ginocchio le Brigate rosse. Ritirò e pagò oltre 250 armi». Deposizio[redacted] pesante, che il super killer ha seguito con estrema attenzione, prendendo appunti.

E poi tocca a lui. «E' vero, ho comprato delle pistole nell'armeria. [redacted] non le 250 che dice la Duodero. Saranno state 40 o 50. E non erano per i Servizi. Erano per me. O meglio: le più belle me le tenevo, sono [redacted] collezionista. Quelle brutt[redacted] le rivendevo in giro. Io ho collaborato con gli 007, ma solo per far ritrovare armi o esplosivi. Niente [redacted] più. La storia dell'operazione anti-Lega è una balla colossale».

Quasi per incanto, mentre si parla della Lega, si materializza in aula anche l'onorevole Mario Borghezio.

Fuschi appare come un fiume in piena che [redacted] difensore Michele Polleri e il presidente Alberto Bernardi, riescono [redacted] tenere a freno a stento. Chi [redacted] impassibile alla torrenziale deposizione è il pm Gabriella Viglione: per lei quel procedere con un fiume di parole, per ore, non è nuovo. [redacted] Fuschi, l'ha già sentito altre volte.

Poi il killer consegna [redacted] memoriale alla Corte nel quale c'è tutta la Fuschi-story, la storia di un contadino che [redacted] giorno si trasforma in mostro. Il super killer è categorico: [redacted] delitti che avrei commesso all'estero, [redacted] Tokyo, a Karachi, [redacted] Porto Said, [redacted] tutti inventati. Come sono fantasie le [redacted] che ho raccontato [redacted] Calvi, piazza Fontana, sull'omicidio di un agente libico a Roma, e di quel ragazzo che si allenava n[redacted] boschi di Avigliana. Tutte invenzioni. Come [redacted] balle che avrei ucciso tre persone [redacted] mandato dei Servizi. No, quei tre, Giacomo Lea, Massimo Mantovani e Ivo Asteggiano li ho ammazzati perché mi avevano sorpreso dopo un furto». Tutto chiaro? Macché? «A voler essere precisi, l'Asteggiano non l'ho [redacted] io» butta lì. Poi si avventura su temi esistenziali, sulla vita, sulla morte. Parla anche degli squatters, dei due giovani che hanno scelto [redacted] suicidio. [redacted] difficile seguirlo su quelle strade. [redacted] presidente lo rimette in carreggiata: «Ma perché si è autoaccusato del delitto Asteggiano? Che senso ha?». E Fuschi prova [redacted] spiegare, a dire che lui voleva rendere ai pm una collaborazione [redacted] prim'ordine, di serie A: «Volevo che la [redacted] collaborazione fosse importante, che [redacted] una grossa caratura. Per questo ho tirato in ballo il colonnello Ferraro, Calvi e gli altri. E anche Asteggiano».

Inutile chiedergli di più. «Non [redacted] perché ho indicato Asteggiano. Sono tante le risposte che [redacted] so darmi. Non so quale sia il mio stato mentale». Poi aggiunge: «Veramente io non volevo neppure togliermi quel delitto. Tanto, 11 omicidi o 10, non cambia nulla». Conclude: «Ma ora se ritratto di nuovo, mi becco un'altra autocalunnia?». Lunedì, la requisitoria. [n. pie.]

[redacted]
A fianco, **Franco Fuschi**, durante la [redacted] deposizione davanti ai giudici di assise. Sopra, **Luisa Duodero**, che gestiva l'armeria di Susa da [redacted] sparite 397 pistole

Rivalta

E' travolto [redacted] dall'auto

RIVALTA. Era appena partito da casa per raggiungere un parente, [redacted] cui avrebbe dovuto trascor[redacted] una giornata in montagna. Ma all'altezza [redacted] campi [redacted] calcio, tra Orbassano e frazione Pasta di Rivalta, si è fermato a lato della strada, forse per controllare di aver preso con sé tutto l'occorrente per sciare. [redacted] aperto la portiera della sua Renault Twingo ed è sceso. E proprio in quell'istante, una Uno diretta verso l'incrocio dalla circonvallazione esterna, lo ha travolto, scardinando addirittura la portiera.

Piero Sansoè, 60 anni, residente in frazione Pasta in via Volvera 4, non ha avuto scampo. I primi soccorritori, tra cui anche il cognato che è sopraggiunto pochi istanti dopo, lo h[redacted] trovato riverso sul cofano della Uno. Le [redacted] condizioni [redacted] apparse subito disperate: l'uomo [redacted] stato rianimato dall'équipe medica del 118, e poi trasportato in elisoccorso al Cto. E' arrivato al pronto soccorso in fin di vita: per lui, però, non ci sono più speranze e i familiari hanno acconsentito all'espianto degli organi. Sotto choc, invece, il conducente della Uno, Katia Petrolo, 24 anni, via Frejus 48/C, Orbassano.

L'incidente [redacted] avvenuto ieri mattina, intorno alle 9, di fronte al parcheggio degli impianti sportivi. A tradire la ragazza potrebbe [redacted] stato [redacted] colpo di sole e l'eccessiva velocità: [redacted] dal bagliore, non si [redacted] accorta, probabilmente, che l'uomo stava scendendo dalla vettura.

[redacted]

PROVINCIA [redacted]

■ [redacted] **CRI.** I dirigenti della Croce [redacted] hanno incontrato il sindaco di Villardora Elisio Croce per fare il punto sulla situazione della «pagoda», la futura sede ubicata sulla statale 24. La modifica della struttura [redacted] almeno 300 milioni e l'impegno dei dirigenti e amministratori è di trovare i fondi al più presto. Il nuovo centro della Croce Rossa è di vitale importanza per il [redacted] in valle [redacted] Susa.

■ [redacted] L'assessore allo sport [redacted] cultura del comune di Avigliana, Paolo Nesta, ha presentato ieri mattina al sindaco Remo Castagneri le sue dimissioni. I motivi ufficiali sono quelli degli eccessivi impegni di lavoro. Nesta rimarrà comunque come consigliere.

■ [redacted] L'istituto tecnico commerciale Pascal di Giaveno ha accolto un gruppo di studenti e docenti del Lycée Pierre Mendès-France di Tunisi per un progetto di scambio culturale, sul tema: «Identità e differenze sulle due sponde del Mediterraneo». Questa mattina alle 9, nella sala del cinema dell'istituto, la scuola accoglierà ufficialmenete gli ospiti. Alle 11, è previsto l'intervento dei rappresentanti del consolato tunisino, dell'onorevole Fassino e del sindaco Napoli.

■ **CIRIE', RIFIUTI.** Viene inaugurata stamane alle 11 nella sala consiliare del municipio di Ciriè una mostra sul riciclaggio dei rifiuti preparata da [redacted] alunni della scuola dell'obbligo. L'esposizione, che durerà fino al 21 febbraio (i lavori saranno esposti anche nella chiesa di Santo Spirito e in al[redacted] negozi del centro) è il frutto del progetto «Riduci, riusa, ricicla e ricrea», promosso dall'amministrazione di Ciriè in collaborazione con la Provincia.

■ **USSEGLIO, PRO LOCO.** Oggi alle 16, presso [redacted] Usseglio, assemblea dei soci della Pro Loco: devono approvare il bilancio 1998, decidere le manifestazioni del '99 e approvare la 3ª Sagra della toma e dei formaggi tipici delle Valli di Lanzo e la Festa [redacted] ciclista. Alle 20, serata di Carnevale [redacted] San Valentino.

■ **SUSA, SPORTELLO.** Oggi alle 11, presso la sede del Circondario Provinciale (corso couvert 21), inaugurazione della «Sportello per l'orientamento scolastico e professionale». Intervengono [redacted] presidente Mercedes Bresso [redacted] l'assessore provinciale all'Istruzione Aldo Miletto.

■ **SAN MAURIZIO, ADMO.** L'Admo di San Maurizio ha eletto il nuovo direttivo che rimarrà in carica fino al 2002. Riconfermato alla guida dell'Asso[redacted] Francesco Giannuzzi che sarà coadiuvato dai due vice Giuseppe Cozza [redacted] Giovanni Berghin Rosé. Rosella Ferrarese ed Ernestiva Borello, si occuperanno invece della segreteria e dei problemi amministrativi.

■ **CIRIE', AN.** Il partito di Alleanza nazionale approda nella città di Ciriè. La [redacted] sede verrà presentata martedì 23 febbraio nella sala riunioni dell'albergo Corona grossa di [redacted] Vittorio Emanuele. Responsabile della [redacted] di zona sarà Fulvio Laziosi, agente immobiliare di 28 anni.

■ **NOLE,** [redacted] Viene inaugurata oggi alle ore 16 la nuova sede del municipio di Nole in via Torino 127. Alla cerimonia ufficiale parteciperà il ministro Piero Fassino. Il nuovo numero telefonico del Comune sarà lo 011/9299711.

Venaria, secondo i ds

[redacted] generici [redacted]

VENARIA. Troppo affrettati, troppo generici, gli attacchi di Rifondazione comunista [redacted] Torino al sindaco di Venaria, Giuseppe Catania, sulla questione dei profughi rumeni. Il giorno dopo lo sgombero del piazzale di corso Cuneo i democratici [redacted] sinistra venariesi fanno cerchio attorno al sindaco.

«La nostra città, nel rispetto della legalità, ha fatto tutto il possibile per cercare di migliorare il soggiorno dei rumeni e lo ha fatto senza aiuti - precisa Nicola Pollari, segretario dei ds -. Ora siamo disponibili ad individuare una struttura nella città di Venaria da trasformare in un centro di prima accoglienza per gli immigrati in attesa di essere regolarizzati».

A San Didero

Tir cade nel fosso vicino ai binari Bloccati i treni

[redacted] DIDERO. La circolazione dei treni diretti in Francia sulla linea ferroviaria Torino-Modane l'altra sera è rimasta bloccata per oltre un'ora: un Tir è uscito di strada finendo in un fosso vicino [redacted] binari.

E' accaduto al chilometro [redacted] della linea internazionale Torino-Modane, a San Didero, vicino all'azienda siderurgica Ferrero.

Un Tir francese condotto da Federic Megachè mentre faceva retromarcia vicino ad un passaggio [redacted] livello è finito in un fosso della massicciata ferroviaria vicino ai binari.

I treni che viaggiavano da Torino verso Bardonecchia sono stati fermati per circa un'ora per permettere al Tir di essere portato nuovamente sulla sede stradale.

Valli Susa e Chisone

[redacted] anche nel Parco [redacted]

FENESTRELLE. I cinghiali, sempre in aumento sono un vero flagello per le colture di montagna. Per cercare di arginare questo problema il sindaco di Chianocco, i dirigenti del settore faunistico della Provincia e il presidente [redacted] parco Orsiera Rocciavrè che si sviluppa sia sulla Val Chisone che sulla Valsusa ed il presidente del comparto venatorio della Valsusa hanno deciso di dare corso ad un'operazione che porterà all'abbattimento dei cinghiali. Il sindaco di Chianocco, Gaspare Giai, firmerà un'ordinanza con la quale squadre di cacciatori potranno abbattere gli ungulati. Il presidente [redacted] parco Orsiera, Mauro Deidier, autoriz[redacted] gli abbattimenti all'interno delle riserve naturali di Chianoc[redacted] e Foresto, [redacted] notoriamente protette.

Un libro scritto dal cugino Piero, sindaco di Castellania, e dall'ex corridore Domenico Massa

Una fiaba nel paese di Fausto Coppi

«Troppe falsità sul Campionissimo, ecco le verità segrete»

CASTELLANIA. Un paesino 102 anime e un «mito vivente». Questo è Castellania, il piccolo centro collinare tra Novi e Tortona, da anni luogo di pellegrinaggio migliaia di sportivi, che rendono omaggio a Fausto Coppi. Qui è sorto un centro documentazione aperto al pubblico, le testimonianze giornalistiche e fotografiche delle vittorie del campione, qui è stato realizzato un mausoleo per onorare la dell'«airone» del ciclismo mondiale.

«Dovrebbe anche essere ristrutturata la casa natale di Fausto, ma chi ha sbandierato con clamore l'iniziativa non ha ancora onorato l'impegno e temiamo che alle parole corrispondano i fatti», si sussurra in paese. La gente è orgogliosa del campione che non c'è più, non sempre ha gradito ciò che è stato scritto o detto di lui: «Tante falsità, inesattezze, e cominciare da quel film trasmesso dalla Rai o da qualche pubblicazione semi-scandalistica del passato». Ha cercato di porre rimedio un corridore, Domenico Massa, che in collaborazione il sindaco, Piero Coppi (cugino di Fausto), ha realizzato «Fausto Coppi e la sua Castellania».

«Il libro è quasi una fiaba - dice Piero Coppi - e approfondisce meglio la vita e la storia sportiva campionissimo. Nessuna mira di grandezza, paragono l'opera e quelle di Gianni Brera e di Rino Negri, che reputo le migliori su Fausto. D'altra parte io ho vissuto con lui, mentre Massa ha al fianco per anni: chi meglio di noi poteva conoscerne lo spirito e il carattere?». Massa e Coppi strinsero amicizia negli Anni Trenta e furono protagonisti di una disavventura in una gara per dilettanti e Valenza, nel 1938. Coppi in fuga ma venne raggiunto a pochi chilometri dall'arrivo: in volata, Massa sarebbe stato il più veloce, ma foratura e 1 chilometro dal traguardo lo bloccò. Coppi subito di sella e diede all'amico la propria bicicletta. Entrambi vennero squalificati.

Piero Coppi nel museo di Castellania e con il libro al cugino Fausto (sotto)

Il libro narra questo ed altri aneddoti, corredati da un'ampia serie di foto inedite, messe a disposizione da Piero Coppi. Ci immagini di Fausto bambino, quando alle elementari come maestra la zia Albina e si recava a scuola con la cartella di pezza. Si parla poi della prima maglia indossata dal futuro campione, quella del Dopolavoro Montecatini di Spinetta Marengo. Seguirono le casacche della Legnano e della Bianchi, il club in cui Coppi militò più a lungo, conquistando tutti gli allori. Si parla anche della Seconda Guerra mondiale, per cui Fausto venne arruolato. Entrò in caserma a Tortona, nel 38° battaglione fanteria, e i severi ufficiali dell'epoca furono rigidi con lui, non concedendogli le agevolazioni che adesso ricevono quasi tutti i campioni dello sport.

Non mancano capitoli sulla caccia, delle grandi passioni di Fausto (effettuava battute in Italia e all'estero con gli amici, ma anche con il rivale Gino Bartali), e sulla vita quotidiana dell'asso delle due ruote. «Una delle foto più belle è quella che lo ritrae con la moglie Bruna e la figlia Marina al Giro d'Italia del '48 - ricorda Piero Coppi -. Era un anno difficile: Fausto venne battuto sul Pordoi e in altre tappe e montagna, la vicinanza e Marina, nata da meno di un anno, gli fece mai perdere il sorriso». Tornava spesso a Castellania per incontrare la mamma, gli amici, il cugino Giuseppe Baselica e il nipotino Renzo.

Poi il trasferimento a Genova Sestri, dove visse per qualche anno e fu ben voluto da tutti. Si allenava con alcuni dilettanti della zona, Pietro Ferrari e Tito Sartirana, che divennero inseparabili compagni di Coppi. Domenico Massa e Piero Coppi dimenticano nel libro le straordinarie imprese del campionissimo, dal successo nel Mondiale di Lugano ai trionfi al Giro e al Tour, oppure all'ultimo Giro dell'Appennino vinto quasi e fine carriera, dopo una straordinaria performance sulla mitica salita della Bocchetta. C'è spazio pure per il «mago» Biagio Cavanna, che ne scoprì il talento, e per i gregari Ettore Milano e Andrea Carrea, che condivisero con l'«airone» tante avventure in Italia e all'estero. Ma le vicende agonistiche passano quasi in secondo piano: «Fausto Coppi e la sua Castellania» è un tributo all'uomo silenzioso che adorava la propria gente e semplici, che era fiero della terra d'origine e dell'umile lavoro di garzone svolto prima di salire in bicicletta e cominciare la carriera. Anche per questo Coppi era un grande: continua a vivere un libro che ne fa risaltare la vera immagine.

Dullino

Del 6 per cento

Aumenterà la tassa sui rifiuti

Quest'anno pagheremo una tassa raccolta rifiuti maggiorata del sei per cento. La decisione arriverà nei prossimi giorni dalla giunta municipale che, per far quadrare i conti del bilancio di previsione del 1999, ha deciso non toccare le attuali aliquote dell'Ici (Imposta comunale sulla casa), pur facendo salvo l'incremento della detrazione per la prima casa dalle attuali 230 a 240 mila lire. Ma di far leva su uno 0,1 per cento di addizionale Irpef (in primo tempo pareva dovesse trattarsi dello 0,2 per cento) che farebbe entrare nelle comunali soltanto circa 24 miliardi, nove in meno rispetto alle necessità. Compensati, appunto, dal rincaro della Tarsu.

A quest'ultima articolazione «fiscale» si è giunti dopo mesi di «braccio ferro» interno alla maggioranza: da un lato Ds, Alleanza per Torino, verdi e popolari che avrebbero voluto «far leva» sull'addizionale Irpef allo 0,2 per cento, dall'altra Rc e Comunisti italiani che avrebbero preferito ritoccare l'Ici. Entrambe le soluzioni avrebbero consentito all'amministrazione di Palazzo Civico di recuperare circa miliardi, ossia la cifra necessaria e far quadrare i conti.

Adesso tutte le componenti della maggioranza municipale sembrano d'accordo. Così, entro la prossima settimana (o martedì, o al più tardi giovedì) la giunta potrà varare la manovra di bilancio per l'anno in in modo poterla «trasferire» all'esame del Consiglio comunale già per la seduta di lunedì 22 febbraio. Anche se le tabelle complete per aggiornare cifre della Tarsu (visto che l'incremento del 6 per cento è medio) non saranno pronte che fra una decina di giorni.

IN BREVE

**Il 17 febbraio, mercoledì delle Ceneri, ore 21, il cardinale Giovanni Saldarini presiede il rito dell'«Iscrizione del Nome» per 32 catecumeni (molti italiani, alcuni ivoriani e albanesi, una camerounense e una peruviana) che saranno battezzati nella prossima veglia pasquale. I trentadue adulti stati «accompagnati» per due anni da una famiglia nella loro scoperta della fede cristiana.

SETTIMO, ARRESTATO. Luigi Facciorusso, 40 anni, la notte scorsa è stato arrestato a Settimo dai carabinieri per molestie, danneggiamento e tentato furto. E' stato rinchiuso nel carcere delle Vallette.

VENARIA, SAN VALENTINO. Saranno la contessina Isabella di Cortemilia ed il marchese Federico d'Entracque i protagonisti della «prima» di San Valentino nella reggia di Venaria. Lo spettacolo che continuerà in seguiti con i suggestivi balli alla corte di re Vittorio Amedeo II nella splendida galleria di Diana, si terrà questa sera con inizio previsto intorno alle 21. Chi volesse prenotarsi può farlo componendo i numeri 011/4593675 oppure 011/496272.

GRUGLIASCO, . Ancora una vittima dell'eroina. Ieri mattina, a Grugliasco, D. T., 40 anni, è deceduta per un'overdose. I suoi genitori hanno avvertito il 118 ma per la donna ogni tentativo di soccorso si è rivelato inutile.

Scontro frontale tra un'auto e un tram della linea ieri, poco dopo le 18 in corso Vittorio Emanuele angolo via Piercarlo Boggio. Secondo una prima ricostruzione l'automobilista, avrebbe invaso la sede stradale riservata al mezzo pubblico, proprio mentre il tram stava svoltando. Violento l'impatto ma ferito. Ci sono state code e rallentamenti. Alla fine i vigili urbani sono riusciti e liberare la carreggiata in poco meno di un'ora. Poi il traffico è ripreso regolarmente.

FEBBRAIO. STOP AI PREZZI SPORT.

La convenienza è sfrenata.

STOP

Ma tu rispetta i segnali.

atlantino
45.000 29.000

TRX
302
45.000 29.000

Reebok
Princess
85.000 43.000

FILA
Tutti i modelli
99.000 59.000

DIADORA
98.000 49.000

lotto
Mirage
75.000 49.000

atlanta game
Calcio
49.000 29.000
73501
69.000 29.000

adidas
Bogotà Calcio
59.000 43.000
Torsion
125.000 79.000

Running 7155
30.000 19.000

TREKKING
850
55.000 39.000

Prezzi validi fino al 28/2/99, salvo esaurimento scorte.

CONTINUANO I SALDI FAMIGLIA (7 GENNAIO - 7 MARZO) SCONTI DAL 10 AL 50%.
Comunicazione effettuata in data 17/12/98

Città della Calzatura
La Città ai tuoi piedi
CALZATURE
PITTARELLO

SETTIMO TORINESE
Corso (angolo Via Cebrosa)

Nei centri montani quattro giorni dedicati allo sport e al divertimento

Un «ponte» all'insegna [redacted]

Nelle stazioni sciistiche della Via Lattea giornalieri [redacted] 44 mila lire fino a martedì

Nella foto di repertorio bambini sulla neve a Bardonecchia In questo ponte di Carnevale molte stazioni sciistiche celebrano la festa con sfilate [redacted] gare all'insegna dei coriandoli

Sarà un Carnevale carico di neve. Ecco una panoramica di ciò che aspetta turisti e sciatori nelle principali stazioni sciistiche.

[redacted] Nel comprensorio della Via Lattea sono in funzione 50 impianti su un totale di 65 (16 su 20 al colle del Sestriere, 17 su 21 a Sauze d'Oulx, 5 su 12 a S.Sicario e 12 su 12 a Cesana-Claviere). A Bardonecchia sono invece utilizzabili 22 impianti che permettono di percorrere tutte le piste [redacted] Colomion, Melezet, Les Arnaud e Jafferau. Al colle del Sestriere la società di gestione ha inoltre riservato una sorpresa per gli amanti dello sport bianco: da sabato 13 a martedì 16 il prezzo del giornaliero Vi[redacted] Lattea è stato ribassato a 44.000 ed inoltre i bambini con meno di otto anni sciano gratis. Il manto nevoso sulle piste della Via Lattea varia dai 30 ai 70 centimetri [redacted] altezza. A Sauze d'Oulx domani alle ore 15 i bambini sfileranno in maschera per le vie del paese mentre martedì alle 21.30 presso il campo Clotes si terrà un'esibizione di salti acrobatici [redacted] trampolini con la partecipazione [redacted] atleti di fama mondiale. A Bardonecchia invece prenderà il via oggi il «Carnevale sulla neve» che durerà fino al [redacted] febbraio. Oggi alle 21, sulla pista 1 di campo Smith, si svolgerà la caratteristica fiaccolata di Carnevale dei maestri di [redacted] con distribuzione di vin brulè e bugie. Domenica invece alle ore 14.30 si svolgerà la sfilata [redacted] maschera «Arriva il circo» [redacted] partenza dalla piazza del comune e [redacted] piazza Statuto. Lunedì alle 14, a Campo Smith, gara in maschera [redacted] a coppie con percorso [redacted] ostacoli mentre martedì (ore 14): gara mascherata di sci [redacted] fondo [redacted] località Pian del Colle.

VALLI DI LANZO. Tutti aperti gli impianti di risalita delle Valli di Lanzo. Si scia ad Ala di Stura e Balme, dove l'innevamento [redacted] piste, in tutto [redacted] 25 km, va dai 30 cm al metro e [redacted]. I biglietti giornalieri costano dalle 10 alle 26 mila lire. Neve abbondante anche a Pian Benot di Usseglio che con i suoi sette impianti e l'apertura del nuovo skilift [redacted] Lago Verde ha raggiunto circa 30 km di discese. I giornalieri festivi e feriali costano rispettivamente 28 e 21 mila lire. Funzionano a pieno ritmo anche i tre anelli di fondo nella pia[redacted] di Usseglio, al Pia della Mussa (per raggiungerlo [redacted] necessario sostare con [redacted] macchina nel Comune di Balme) ed in Valgrande.

[redacted] Perfettamente agibili gli anelli di fondo [redacted] Ceresole Reale do[redacted] le guide alpine dello «Sportello Montagna» organizzano anche racchettate sulla [redacted] (informazioni al numero 0124.953118).

Ricco programma [redacted] Campidoglio, pittori in via Tirreno

Carnevale [redacted] aperti Do[redacted] festeg[redacted]

Le aperture domenicali dei negozi questa settimana garantiscono lo shopping in via Roma, via Garibaldi, piazza Castello, vie Lagrange, XX Settembre, Maria Vittoria, nella Contrada dei Guardinfanti (vie Barbaroux, dei Mercanti, S.Tommaso), corso Vercelli, via Maddalene, via Tripoli e strade adiacenti, [redacted] Monginevro lungo il tratto compreso tra via Issiglio e corso Brunelleschi, via Stelvio tra via Monginevro e [redacted] Monte Cucco. Borgata Campidoglio (area tra via Nicola Fabrizi [redacted] corso Svizzera). Parallelamente, in alcuni quartieri si festeggia il Carnevale: sono previste limitazioni al traffico e deviazione di [redacted] pubblici. In zona Campidoglio [redacted] una domenica [redacted] avvenimenti: dalle 8,30 lungo via Balme (tra via Corio [redacted] corso Svizzera) s'installeranno le bancarelle di prodotti biologici [redacted] artigianato per la 12ª «BioCampidoglio»; [redacted] 15,30, concentramento delle maschere nel tratto tra corso Svizzera e via Saluggia [redacted] inizio del corteo [redacted] costume che si snoderà lungo corso Svizzera e le vie Fabrizi, Netro, Cibrario. Conclusione dal[redacted] 17,30 in piazza Risorgimento con il Gran Ballo. E domenica, dalle 14,30 alle 19,30, la linea 13 varierà temporaneamente il percorso. In direzione piazza Campanella: da via Cibrario angolo corso Tassoni proseguirà per le vie Cibrario, Lessona, corso Lecce, via Fabrizi; in direzio[redacted] piazza Gran Madre: da via Fabri[redacted] angolo [redacted] Lecce continuerà per corso Lecce, via Lessona, via Cibrario. Lungo i marciapiedi di via Tirreno, domenica si terrà invece un'esposizione di pittura. [e. d. s.]

Regione e imprese

Finanziamenti [redacted] informazioni [redacted]

Collegandosi al sito Internet **WWW.REGIONEPIEMONTE.IT/COMMERCIO** le piccole e medie imprese commerciali possono avere informazioni sui finanziamenti regionali loro riservati per investimenti rivolti all'ammodernamento [redacted] alla riorganizzazione aziendale. Al contributo [redacted] ammesse le imprese commerciali di vendita al dettaglio, anche ambulante, di rivendita di giornali e riviste, bar [redacted] ristoranti. Devono occupare al massimo 15 dipendenti esclusi i titolari, soci e familiari coadiuvanti. Le imprese devono essere ditte individuali o società [redacted] per[redacted] con un massimo di 10 soci, società a responsabilità limitata con un massimo di 20 soci, cooperative. Sono escluse le società per azioni.

IL [redacted]

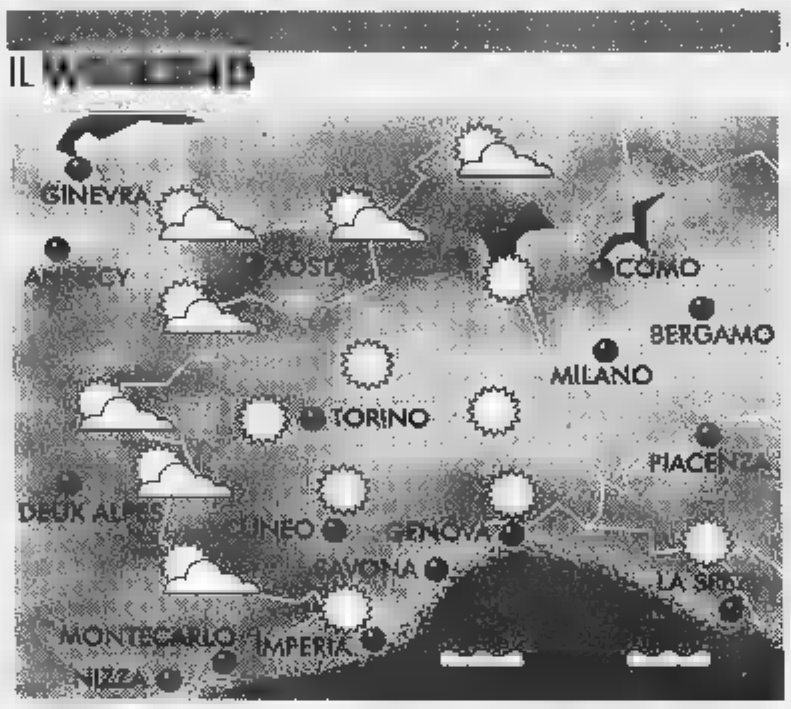

LA SITUAZIONE

Almeno fino a lunedì la depressione sulle regioni danubiane continuerà a convogliare aria fredda polare sull'Italia con tempo perturbato sulle regioni adriatiche e basse temperature sul Nord [redacted] penisola. Su Piemonte Liguria e Valle d'Aosta si prevede tempo soleggiato, isolati annuvolamenti e temperature basse.

DOMANI SU PI[redacted]

■ CUNEESE. G[redacted]eralmente sereno con probabili deboli [redacted] isolati annuvolamenti sui rilievi [redacted] confine. Temp. ancora basse specie le minime. Venti deboli o moderati da NW. Zero t. intorno a 1000 [redacted]

■ VALLI CHISONE, SUSA, LANZO, CANAVESE. Condizioni [redacted] cielo [redacted] scarsa ed isolata nuvolosità sui versanti esteri. Temp. sotto la media [redacted] in moderato incremento. [redacted] variabili da N. Zero t. intorno a 1200 metri.

■ [redacted] D'AOSTA, OSSOLA E SESIA. Il cielo soleggiato potrà essere inte[redacted] in serata da deboli [redacted] isolati annuvolamenti nelle zone di confine. Temp. molto [redacted] specie [redacted] fondivalle. Venti deboli o moderati da N-NW. Zero T. [redacted] metri. m.

■ RIVIERA DI LEVANTE (Genova - La Spezia). Cielo generalmente molto soleggiato con scarsa possibilità di annuvolamenti. Temp. nella media stagionale con riduzione delle [redacted]. Venti [redacted] da SW. Mari mossi.

■ RIVIERA DI PONENTE (Savona - Imperia). Giornata con predominio di cielo sereno su tutto il settore appenninico e lungo le coste. Temp. stazionarie con [redacted] sotto la media. [redacted] moderati o forti da S-SW. [redacted] da poco mossi a mossi.

■ TORINESE E VERCELLESE. Tempo [redacted] o poco nuvoloso con aria ancora fredda dopo la minima più bassa in Italia raggiunta giovedì. Gelate notturne. Venti deboli da N-NW. Possibili addensamenti serali sui rilievi.

■ LANGHE E [redacted]. Sole ed aria frizzante su tutta la [redacted] collinare [redacted] in riduzione in serata. Temp. molto basse sul fondovalle. Rialzo termico durante il giorno. [redacted] moderati da N-NE.

■ LAGHI E BIELLESE. Sereno su tutto il settore alpino e sui laghi con deboli venti di brezza da NE. Isolata nuvolosità sui rilievi in dissolvimento in serata. Temp. ancora basse sotto la media, sia minime che massime.

[redacted]

Il probabile allontanamento [redacted] della depressione dovrebbe migliorare [redacted] condizioni del tempo sul Centrosud [redacted] penisola attenuando il freddo al Nord. [redacted] Liguria e basso Piemonte si prevede cielo sereno o poco nuvoloso mentre [redacted] resto del Piemonte e Valle d'Aosta saranno possibili annuvolamenti sui rilievi [redacted] rialzo delle temperature.

[A cura di **Giorgio Minetti**]

[redacted]

BOLLETTINO [redacted]

Sabato 13 Febbraio

PREVISIONI

su Piemonte e Valle d'Aosta, cielo prevalentemente sereno o poco nuvoloso. Temperatura: stazionaria. Venti da Nord-Est, moderati in pianura, forti in quota. Visibilità: buona

[redacted]

MASSIMA	6,9
MINIMA	-3,2
UMIDITA' (ore 14)	15%

PRECI[redacted]

FINO ALLE ORE [redacted]	0 mm
TOTALE DI QUESTO MESE	0 mm
MEDIA (1913-1994)	39,2

Osservatorio Meteo Piazza d'Armi

[redacted]

MASSIMA	8,3	MINIMA	-6,5
PRESSIONE (ore 20)			1015 hPa

[redacted] dei mesi ultimi 50 anni

MASSIMA	25,8	15 febbraio 1990
MINIMA	-21,8	12 febbraio 1956

[redacted]

MASSIMA	17,4	MINIMA	-1,5

[redacted]

IL SOLE: sorge alle ore 7 e 34 minuti; tramonta alle ore 17 e [redacted] minuti.

LA [redacted] si leva alle ore 5 e 31 minuti; cala alle ore 15 e 6 minuti.

☾ Ultimo quarto 8 febbraio [redacted] 13
● Luna [redacted] 16 febbraio ore 8
☽ Primo quarto 23 febbraio ore 4

[redacted] 8 volte più della Polare.

[redacted] tramonta in [redacted] Ovest-Sud-Ovest 2 ore e 10 minuti dopo il Sole.

[redacted] riconoscibile [redacted] la stella rossastra che sorge verso [redacted].

GIOVE: è a cavallo tra le costellazioni dell'Acquario e dei Pesci.

[redacted]NO: ci appare 4 volte più luminoso della stella Polare.

IL [redacted] il 16 febbraio il Sole passa dalla costellazione [redacted] Capricorno in quella dell'Acquario.

NUMERI UTILI

SALUTE. [redacted] **medica.** Gratuito 57.47; **CRI,** serv. generico, ore 8-24, [redacted] pagamento 24.45.411; **C. Verde** Serv. pediatrico [redacted] pagamento 56.21.606; **Soccorso dentistico,** Molinette (20-23); **Guardia ostetrica** [redacted]. Anna, 313.44.44; M. Vittoria, 43.93.111. Mauriziano 50.801. **Pronto farmaci** 167-00.66.22. **Ambulanze e Soccorso urgente** 118; [redacted] 244.5411; **C. Verde** 54.90.00; **C. Bianca** 317.71.27; **C. Rosa** 433.66.03; **C. Gialla** 783.425.

[redacted]**ZI. Vigili Fuoco** 115; **CC** 112; **P. S.** 113, **Questura** 55.881; **Prefettura** 55.891; **Vigili** 460.60.60; [redacted] 56.401; [redacted] 1678/07.091; **Poste** [redacted]; **Municipio** 442.11.11; **Certificati dom.:** pren. 435.01.66; inf. 167.019.95.85; **Tel. Viola** (funerali) 436.77.00; **Canile** 262.12.16; [redacted] 116; **Europ assist.** 53.06.55; **Atm** 167.019152; **Aeroporto** 56.76.361; [redacted] 167.217.216.

[redacted]. **Aima** (Alzheimer) 63.35.328; **Adisco** 313.47.16; **Alcolisti** 812.37.49; **A.V.O.** 319.89.16; **Ass. G. Adolina contro [redacted] malasanità,** 0360 55.41.20; **C. Cardiopatici,** 43.64.873; **Epi '76** (epilessia), 533.496; **Fed. Sportiva** [redacted], 52.11.261; **Tel. Azzurro** 051 46.10.48; **Tel. Azzurro** [redacted] 19.696; **Tel. amico** 319.52.52; [redacted] Ciscat, 53.39.62; **La** [redacted] (stranieri) 56.22.165; [redacted] **& C.** 53.48.54; **Sermig** 436.85.66; **Amnesty International** 817.05.30; **Informagay** 43.65.000; **Gruppo** [redacted] 814.27.11; **Agedo** (Assistenza genitori [redacted] omoses.) 521.11.16; **Apice** (epilessia) 31.80.623; **Anapaca** (cancro) 436.03.52; **Telesoccorso** 341.144; [redacted] 43.61.043; **Gruppo AIDS** 43.64.749; [redacted] **Insieme** 590.225; **Salute donna** 415.63.26. **S.O.S. donna** (abbandono neonati) 167-231.310; **S.O.S.** [redacted] 1678-13.000; **Promozione Donna** 85.40.55; **Tel.** [redacted] 530.666; **Emergenza** [redacted] lun-mer-ven pom. [redacted] mar-gio-sab mat. 436.60.13; **Telesenior** (anziani) 167-23.12.92; **Filo d'Argento** 1678-68.116. **Fond. Osteoporosi** 663.83.52 ore 9,30-12,30. **Harvest** (tossicod.) 898.00.63. **Le Patriarche** (tossicod.) 167-012.729.

Per chi inizia a bere Alta Qualità Tapporosso il difficile è smettere.

[redacted] cerca tutta la freschezza [redacted] bontà del [redacted] fresco piemontese, la trova in Tapporosso Alta Qualità della Centrale del [redacted] di Torino. E [redacted] può scegliere tra [redacted] bottiglia [redacted] 750 ml [redacted] la nuova confezione da 500 ml. Un'altra scelta difficile?

TAPPOROSSO

Centrale del Latte di Torino

Per noi la qualità è centrale.

Si moltiplicano gli avvistamenti e i rimedi sono inefficaci

Trova 15 animali in giardino Superga, è allarme cinghiali

Saranno anche stati piccoli, ma vedersi 15 cinghiali sulla soglia di casa o quasi è una di quelle scene che non si dimenticano: certamente non la scorderà Attilia Cerutti, residente in strada Superga, protagonista dell'incontro ravvicinato avvenuto nella prima mattinata di giovedì. Episodio eccezionale? Niente affatto. A dare il buongiorno alla signora Attilia, ieri mattina, un altro cinghialetto. Vai a sapere a quale brigata del giorno prima: sta di fatto che c'era, in rappresentanza di tutti gli esemplari che oggigiorno bazzicano tranquillamente lungo i sentieri collinari. I piccoli sono innocui, lo so - spiega la signora, divertita e spaventata al tempo stesso -. Mi preoccupa il fatto che nelle vicinanze possa esserci la madre». Né il furibondo abbaiare dei due cani alla catena li ha impressionati più di tanto: «Alla fine se ne sono andati, devo dire con certa calma...».

Cronache dalla collina torinese, eletta dai cinghiali ad habitat ideale: grandi o piccoli, puri o ibridi, in meno, fanno capolino ovunque, salvo scomparire nelle forre e lungo i sentieri. Dal colle della Maddalena a Superga, le segnalazioni aumentano: alzi la mano chi ne ha mai incontrato uno, si dirà fra poco. «Il periodo della riproduzione è quello primaverile - spiega Gianfranco Righero, dirigente del Servizio tutela fauna selvatica della Provincia -, ma ormai il cambio delle stagioni e la disponibilità alimentare favoriscono le nascite anche in altri periodi dell'anno. Purtroppo i metodi classici, come il ricorso alle gabbie o a periodiche battute, sono poco incisivi: negli ultimi tempi 18 esemplari sono stati abbattutti dalle nostre guardie, oltre centinaio dai cacciatori». Troppo poco, a fronte di una popolazione in crescita. «Stiamo studiando tecniche sperimentali più efficaci», aggiunge Righero. Che però avverte: «Nel degli anni i casi di attacchi all'uomo soltanto due, da parte animali feriti nella stagione venatoria». Niente panico, insomma: per quanta poca dimestichezza possa avere lui, il cinghiale è contemplato nella classifica dei pericoli dai quali il torinese collinare deve guardarsi.

Resta il fatto che, del numero, la sua presenza diventa sempre più ingombrante: rapido negli spostamenti ma stanziale quando individua un'area favorevole, il cinghiale può contare sul progressivo abbandono di terreni e colture. Se alla disponibilità di cibo praticamente illimitata si aggiunge poi notevole prolificità l'assenza di predatori, avrete un'idea di quante carte abbia da giocare il nuovo, smaliziato, inquilino.

Né pare vi sia unità d'intenti fra i soggetti deputati a gestire il fenomeno. «Serve un piano di abbattimento unico, subordinato al divieto degli allevamenti - interviene Attilio Tornavacca, direttore regionale di Legambiente -. Su questo fronte ambientalisti e coltivatori per una volta d'accordo: il problema è l'alleanza perversa fra allevatori e cacciatori, interessati a che la situazione rimanga tale...». «Storie, le leggi non ci consentono di abbattere quanti esemplari vorremmo - replica Domenico Revello, vicepresidente della Federcaccia -. Nella zona collinare non possiamo ucciderne neppure uno autorizzazione della Provincia, che spesso preferisce fare da sola, avvalendosi di guardie non sempre esperte o prive di cani. Mentre invece servono squadre numerose e segugi: improvvisarsi cacciatori non basta...». Polemiche destinate a protrarsi in futuro: lunga vita al cinghiale.

Alessandro Mondo

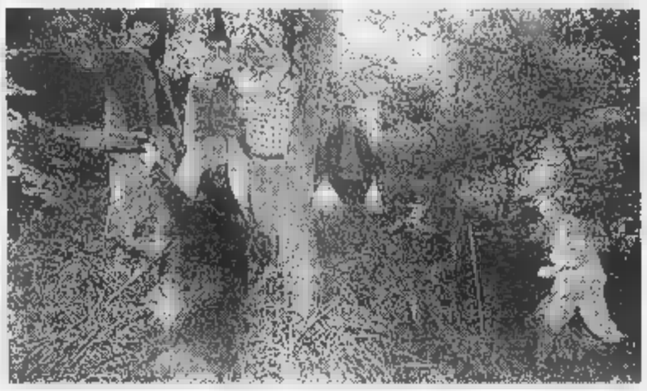

Il cinghiale abbattuto a ottobre nei pressi di strada val San Martino

Il «canale riservato» servirà a sveltire le pratiche

Sportello per le aziende Accordo Fisco - Federapi

Uno sportello ospitato presso gli uffici periferici del Dipartimento delle Entrate per istituire un canale di rapido confronto fra aziende e amministrazione fiscale.

Il protocollo d'intesa - firmato nei giorni scorsi dalla Direzione regionale delle Entrate (Dre) e dalla Federapi Piemonte, in rappresentanza delle 6 mila piccole e medie imprese aderenti alle Api piemontesi - si tradurrà in pratica fra qualche mese. «Probabilmente saremo operativi da maggio», spiega Giacomo Vurchio, presidente del Centro servizi dell'Api di Torino. Fra i vari punti dell'accordo, procedure di confronto per migliorare l'efficienza degli uffici finanziari, attività in comune per la formazione del personale dell'amministrazione finanziaria e degli associati delle Api territoriali della Regione, tutela dei diritti del contribuente, rimborsi d'imposta, ai documenti amministrativi. «La risposta alla necessità di una forte collaborazione fra associazioni imprenditoriali e amministrazione per migliorare il rapporto tra fisco e aziende», ha commentato Alessandro Cocirio, presidente di Federapi Piemonte. «Un'iniziativa che rientra nel quadro del miglioramento dei rapporti fra cittadini ed erario», gli ha fatto Massimo Orsi, direttore generale della Dre.

[ale. mon.]

UNA VIA, UNA STORIA

Quando il Piemonte aveva i corsari

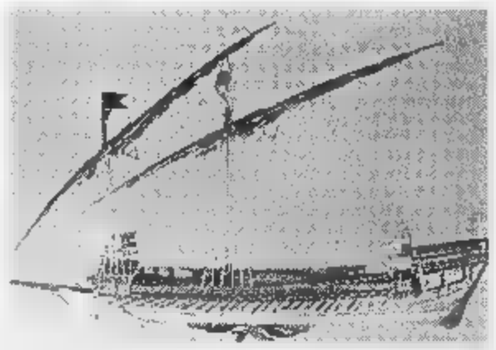

Via **Moretta** attraversa borgata Cenisia da corso Francesco Ferrucci a corso Racconigi

VIA Moretta è dedicata all'omonimo Comune fra Saluzzo e Torino. Ma le cronache ricordano che «Moretta» fu che il nome di una prode nave corsara piemontese. Era una «galera», dotata di due vele e 50 lunghi remi. Dal 1550 al 1557 incrociò l'intero Mediterraneo, dal porto di Villafranca in Provenza fino all'Africa algerina, per far guerra a Francesi e Saraceni. I primi avevano occupato quasi tutto il Piemonte e cacciato il «buon» Duca Carlo II, padre di Emanuele Filiberto di Savoia. Gli altri seminavano il terrore lungo i litorali. Era un'«empia alleanza», che nel 1543 aveva già scandalizzato l'Europa, quando il «cristianissimo» Re di Francia si era alleato al pirata saraceno Barbarossa per cercare di prendere Nizza. La città venne saccheggiata. In seguito i francesi aggredirono anche il resto del Ducato di Savoia. Nel 1550 del Piemonte sabaudo rimaneva ben poco. La sua bandiera, rossa con la croce bianca, sventolava ancora libera solo a Vercelli, sulla rocca di Nizza e sull'albero maestro della «Moretta», decisa di farla pagare cara ai nemici. Ben lo sapevano i 150 forzati costretti al suo remo: francesi e saraceni, presi prigionieri da 160 armati savoiardi. Li guidava Giovanni Moretto, padrone e comandante dell'unità, che legò il suo a imprese temerarie.

Un giorno con i suoi corsari fece ingresso nel porto algerino di Bona, inalberando la bandiera francese. Fingendosi un alleato invitò a bordo le autorità della città, per un festino. Quando i nemici furono ubriachi Moretto levò le ancore. I saraceni si risvegliarono in alto mare, dinanzi ad armi spianate e ad una scelta: pagare un riscatto oppure morire annegati. Pagarono.

Un'altra volta, nel 1556, Moretto finse di tradire il Piemonte, con alcuni suoi uomini scelti, si presentò dinanzi al Maresciallo di Francia Pietro Strozzi e ottenne il comando di una galera francese, con il quale manovrò per qualche tempo. Ottenuta la fiducia dei nuovi padroni, ripagò a modo suo. Con i suoi fedelissimi sorprese i francesi imbarcati, s'impadronì della nave e, issata la bandiera sabauda, rientrò a Villafranca dove Emanuele Filiberto lo nominò «Veedore», cioè supervisore delle Galere.

Maurizio Lupo

IL FARMACIA

DI TURNO. Orario 7-19,30
Atrio stazione Porta Nuova
Orario 9-19,30 (12,30-15 battenti chiusi): c. G. Cesare 24; c. Racconigi 186; c. Orbassano 249; v. Gorresio 37; corso Francia 35; via Asiago 35; largo Sempione 186/C; p. Galimberti 7; c. S. Maurizio 67; via Giolitti 2; c. Vittorio Emanuele 121; via Michele Lessona 29; via XX Settembre 87; via Lanzo 98.
(19,30-9)
Corso Belgio 151/b; piazza Massaua 1; via Nizza 65; corso Vittorio Emanuele 55.
(19,30-22,30): p. Galimberti 7.
Venaria, via Leonardo da Vinci 50 (Portici).
011/65.90.100

GLI AVVISI

Linee 50, 51 e 16

Per i lavori del sottopasso di Porta Palazzo da lunedì le linee 50 e 51 effettueranno una variazione di percorso che durerà 18 mesi. Ecco i nuovi percorsi. **LINEA 50**: da corso Giulio Cesare angolo lungo Dora Savona prosegue per lungo Dora Savona (ritorno lungo Dora Firenze), corso XI Febbraio, via XX Settembre, via Pietro Micca, percorso normale. **LINEA 51**: Da Giulio Cesare angolo lungo Dora Savona prosegue per lungo Dora Savona (ritorno lungo Dora Firenze, lungo Dora Napoli, corso Vercelli, corso XI Febbraio, via XX Settembre, via Pietro Micca, percorso normale. Lunedì e martedì, inoltre, dalle 8,30 alle 17, la **16** effettuerà una deviazione di percorso per consentire lavori di potatura alberi in corso Cairoli. Circolare destra: da corso Regina Margherita deviata per Giardini Reali, piazza Castello, via Accademia delle Scienze, via Lagrange, corso Vittorio Emanuele, corso Massimo D'Azeglio, percorso normale; circolare sinistra: da corso Massimo d'Azeglio deviata a sinistra per corso Vittorio Emanuele II, via Carlo Alberto, via Po, piazza Castello, Giardini Reali, Regina, percorso normale.

Fingerma finanzia la vostra Audi.

La vita è piena di possibilità.
Nuova Audi A6 Avant.

Audi
All'avanguardia della tecnica

MONTICAR
Il tuo concessionario Volkswagen di Torino e Provincia

Audi

A TORINO IN CORSO SVIZZERA 185 - TEL. 77.18.088

Si moltiplicano le iniziative ■ Torino e nei centri della provincia

Tutto il potere a Re Carnevale

In piazzetta Reale pattinatori in maschera

In attesa del martedì grasso, questo fine settimana imperversano le carnevalate.

■ Sulla patinoire di piazzetta Reale oggi, ore 15-18, trucchi carnevaleschi gratuiti per bimbi ■ animazione; alle 21 concorso in maschera. Alla Pellerina, il luna park con le sue 200 attrazioni durante il weekend è in funzione dalle 15 a mezzanotte come pure l'adiacente Fiera dei Vini.

Sfilano invece carri allegorici e maschere oggi pomeriggio - ore 15 - dall'oratorio Santa Ma■ Goretti di via Sostegno ■: la parata in ■ curata da bimbi ■ ragazzi dell'oratorio con il gruppo scout Torino XI si snoderà lungo le strade del quartiere (vie Carrera, Niccolini, strada Antica di Collegno, corso Telesio, vie Actis e Pacchiottil preceduta dal gruppo majorettes del Martinetto. Al rientro, bugie e cioccolata calda per tutti. Sempre oggi, a partire dalle 15,30, è festa per i bimbi nella palestra del Centro Europa di via Rubino 76. Non occorre presentarsi in costume: i promotori di Sportidea-Caleidos garantiscono un servizio trucco e cammuffamenti vari. Bene accetti, invece, sono bevande e sfiziosità golose. Dalle 21,30 la festa in maschera sarà invece riservata agli adulti e avrà come tema «La coppia». Domani, ■ 15,30, ancora bambini protagonisti al Teatro Nuovo di corso Massimo d'Azeglio 17 per il «Carnevale Bimbi»: i giovanissimi potranno esibirsi sul palco per cantare canzoni, recitare una poesia, raccontare una barzelletta. Prenotarsi allo 011/650.02.11.

Fuori dall'ambito carnevalesco, segnaliamo per collezionisti di giocattoli in miniatura, quest'oggi (ore 12,30-17) al Jolly Hotel Ambasciatori in ■ Vittorio Emanuele II 104 l'appuntamento con il «Toys Meeting», mostra-scambio di automobiline, giocattoli d'epoca, treni e soldatini. La organizz■ l'Associazione Culturale Free Time: l'ingresso è libero. Ancora oggi, alle 16,30, da Syllabus in via Curtatone 5 si può assistere alla fiaba danzante per i bambini dal tema «I puffi innamorati», in collaborazione ■ la scuola di ballo Arkè.

nel Palatenda si festeggia il «Carnevale Bimbi»: musica giochi ■ spettacoli con acrobati e clown del Circo Medini.

■ Nel pomeriggio di oggi (dalle ore 15) in piazza Europa Unita - Oltredora si disputa la «Battaglia della farina», una competizione tra squadre a suon di «bombe» di farina.

IVREA. Arrivano i giorni dell'ac■ Battaglia delle arance: ■ disputerà domenica, lunedì e martedì in piazza del Rondolino, del Sjrio, in piazza Ottinetti ■ Piazza di Città, rione del Borghetto ■ inizio alle ore 14. Nell'attesa, stasera alle 21 in Piazza ■ Città verrà letto il verbale di nomina della Vezzosa Mugnaia che si affaccerà al balcone del Municipio. Alle 21,15 la Mugnaia guiderà ■ fiaccolata per il centro storico; alle 22,30 fuochi d'artificio sulla Dora Baltea e ballo in Piazza di Città. Al Ponte Vecchio domenica mattina alle 10,30 si terrà la cerimonia della «preda in Dora».

■IA. Stasera, ■ 21 da Campo Smith, la tradizionale fiaccolata dei maestri di sci inaugurerà le manifestazioni carnascialesche. Ci sarà pure animazione sotto le stelle ■ distribuzione di bugie e vin brulé. ■ Oggi, ore 14, sfilata di carri per il paese ■ giochi in piazza Kennedy dove verranno distribuiti polenta e salsiccia. ■ Alle 14,30 di oggi

Del ■

La musica al Regio e al Massaia

Qui a fianco, il coro del Teatro Regio che sarà di scena ■ Nella foto ■ sinistra, la sfilata del gruppo dei pifferi e dei tamburini al Carnevale di Ivrea

Stravinskij sacro e il «Rigoletto»

La grande sala del Teatro Regio ospita stasera alle 20,30 uno dei concerti promosso dall'■ lirico stesso. E' di scena il Coro diretto da Bruno Casoni, accanto al quale si schiererà un gruppo di fiati, ottoni ■ percussioni oltre all'organo, per un programma diverso dal solito e proprio per questo particolarmente degno di ■ seguito.

Si comincia ■ una scelta di brani di Giovanni Gabrieli, e cioè «Plaudite ■ terra», «O Jesu mi dulcissime», «Canzon III per sonar», poi «O magnum mysterium», «Timor et tremor» ed «In ecclesiis benedicite Domino». Un'incusione in un repertorio che ben di rado impegna ■ coro lirico come quello del Regio, avvezzo ai colori caldi e vivaci dell'opera.

Ecco quindi Igor Stravinskij, con la «Messa per coro misto e doppio quintetto di strumenti a fiato»: una pagina che l'autore avrebbe voluto destinata proprio alla liturgia ma che in effetti, fin dalla prima esecuzione diretta nel 1948 alla Scala da Ernest Ansermet, ■ diventata ■ vera e propria opera da concerto. Essa merita di ■ ascoltata in particolare da chi ha recentemente assistito al Lingotto all'esecuzione della «Sinfonia di salmi» con l'Orchestra Rai diretta da Jeffrey Tate. Si potrà così fare il confronto tra due lavori con cui il compositore ■ ha affrontato il repertorio ■ e liturgico.

Chiuderà il concerto «Rejoice in the Lamb» (Festival cantata) di Benjamin Britten, destinata ■ soli, coro, organo e strumenti a percussione.

E visto che il Regio per una sera rinuncia all'opera, questa si trasferisce al **Teatro Massaia** di via Cardinal Massaia 104. Stasera alle 21, con replica domani alle 16, la Società Francesco Tamagno presenta il verdiano «Rigoletto». Il buffone protagonista avrà voci e sembianze di Paolo Stecchi e l'implume figlia Gilda sarà interpretata da Daniela Pilotto.

Il tenore Franco Berto vestirà i panni del Duca di Mantova, libertino e fatuo; nel ruolo del sicario Sparafucile si alterneranno ■ due giornate Dante Muro ■ Ugo Bonafede, ■ la di lui sorella Giovanna, avvenente trappola per il Duca quale vittima designata e poi mancata, sarà Wilma Ferrante. Gli altri interpreti dell'opera sono Cosimo Arpino, Volfango Dal Linz, Mario Gaudino, Michele Piccirillo, Giovanna Napolitano e Michela Cerone.

Suonerà l'Orchestra Tamagno, sia pure in dimensioni ridotte, ■ naturalmente ci sarà ■ ■. Direttore sarà Luigi Canestro e regista Angelica Frassetto. Il biglietto d'ingresso costa ■ a 18 mila lire.

Leonardo Osella

Da domani la decima edizione della rassegna

La creatività è donna con «Aquilegia blu»

Comincia domani la decima edizione di «Aquilegia blu», rassegna organizzata dall'Anna Cuculo Group ■ collaborazione con Regione, Provincia e Comune. L'iniziativa, ideata e diretta dall'attrice Anna Cuculo, ■ cresciuta nel tempo: da vetrina■ per attrici a manifestazione articolata che include, oltre alla «gara» teatrale, presentazioni ■ libri, mostre, un convegno e un concerto (informazioni allo 011/561.91.29). Aumenta pure il numero delle sedi che ospitano la manifestazione dedicata alla creatività artistica al femminile: dal Teatro di Torino allo Juvarra, dal circolo culturale «Il Nunzio», alla «Fondazione Sandretto Re Rebaudengo per l'Arte», alla «Galleria delle donne». Il programma s'inizia proprio al Teatro di Torino di piazza Massaua 9, dov'è in cartellone per domani alle 16 la presentazione del volume di Aldo Masella «Storia della danza». All'incontro partecipano, con l'autore, Loredana Furno e Chiara Castellazzi. Martedì 16 al circolo «Il Nunzio» di via Rossini 14, ■ presentato «Sangita. Il Veda della melodia» di Patrizio Brusasco: volume dedicato alla musica indiana classica e moderna, sacra e profana. Per l'occasione, si esibiranno i musicisti Sharadi, Andreina Valentina, Marco Giaccaria e Bruno Pantano. Nella stessa sede, il 2 marzo, Guido Davico Bonino parlerà ■ «Lunario dei giorni d'amore», raccolta ■ poesie, prose ■ lettere dedicate al tema dell'amore: letture di Anna Cuculo ■ Luciano Caratto, accompagnati alla chiatarra da Matteo Negrin. Altro appuntamento di «Aquilegia blu» riguarda ■ convegno intitolato «Il velo di Iside» ■ dedicato alle voce delle donne troubadours: tra i relatori, Alessandro Meluzzi. Altro ospite della rassegna ■ Stefano Zecchi, che parlerà del suo «L'artista armato». Ancora in programma (allo Juvarra il ■ aprile), ■ «Concerto femminile barocco» con l'Orchestra Giovanile Sinfonica del Piemonte. Dal 7 ■ 9 aprile il concorso di recitazione, che vedrà in gara 15 attrici. [s. fr.]

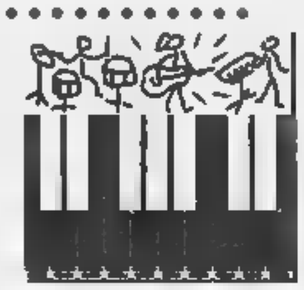

LA ■

Robyn Hitchcock: le ossessioni e le visioni di ■ rocker kafkiano che ■ ancora raccontare storie

SOLO Robyn Hitchcock avrebbe potuto scrivere ■ canzone intitolata "Sleeping With Your Devil Mask", oppure "Listening To The Higsons"», recita a pagina 415 la «Rough Guide» dedicata al rock, testo sacro del settore. Il visionario ■ dinoccolato cantautore londinese spunta giovedì alle 23,15 sulla pedana dello Zoo Bar, in corso Casale 127, per aprire con «Cynthia Mask» un concerto semplice ed affascinante, in cui canzoni fatali si alternano alle accordature in diretta da serata tra amici.

«Scusate il ritardo, mi hanno riempito di antipasti», ghigna Robyn, iniziando un grande slam linguistico che ci porterà a spasso tra inglese, francese, italiano ■ spagnolo. E canzoni, canzoni, canzoni. «Questa è ambientata sulla De Chirico Street, sapete, ■ una strada dedicata al grande pittore italiano Giorgio De Chirico», e giù con l'acustica per «De Chirico Street». «E the wasp, come si chiama in italiano?». Tutti insieme: «La vespa». «Sì, appunto, le vespe. Ho scritto "Madonna Of The Wasps" ispirandomi ad una scena di "Tin Men", un film di Barry Levinson con Danny De Vito e Richard Dreyfuss. C'è una scena tremenda, in cui De Vito è nella vasca da bagno circondato da uno sciame di vespe».

Ma ■ cinema, Robyn ci ■ andato anche da protagonista, di recente apprezzato al Torino Film Festival con «Storefront Hitchcock», concerto in una vetrina di Manhattan immortalato dalla classe di Jonathan Demme.

Ossessionato da animali deformi, insetti, vegetali androidi, il kafkiano Hitchcock affronta le sue visioni con l'angoscia e la curiosità dell'habitué lisergico: non a caso la critica ha scomodato negli anni Syd Barrett e Captain Beefheart per ricostruire l'albero genealogi■ della ■ ispirazione. Robyn Hitchcock con I Soft Boys, con gli Egyptians, da solo.

Cantastorie superbo, attraversa lo sterminato repertorio ■ lo spirito che lo mantiene ragazzino a 46 anni. «Sleeping With Your Devil Mask», «Listening To The Higsons», quelle citate dal prestigioso volume, sono qui, come pure «I Something You», «The Yip Song», «Queen Of Eyes» o «Kingdom Of Love».

Acustico nella prima, elettrico nella seconda metà, lo show cita i maestri più amati, dal Lou Reed di «Sweet Jane» al Dylan di «Mr. Tambourine Man», passando per «Soul Kitchen» dei Doors ■ «The Wind Cried Mary» di Hendrix, ed emoziona lo stracolmo café chantant torinese fino all'abbraccio finale. Niente paura, Robyn, è solo uno sciame di amici.

Dopo il concerto di Hitchcock, la rassegna dello Zoo Bar dedicata al rock d'autore prosegue giovedì 18 con Elliott Murphy.

Robyn Hitchcock

Eccellente show allo Zoo Bar dell'ex leader degli Egyptians

Paolo Ferrari

Si inaugurano oggi le mostre di due pittrici

Acquarelli e suggestioni fra cinema, viaggi, ricordi

Un itinerario fra ricordi, viaggi e pagine acquarellate. L'ampio panorama delle mostre consente di accostarsi ■ momenti diversi dall'espressione artistica. In particolare, si inaugu■ oggi alle ore 17 ■ personale di Danila Cremona Dellacasa alla Galleria «Micrò» (piazza Vittorio Veneto 10, sino al 3 marzo, tel. 011.882.602, orario: 16-19,30, ingresso libero). Moglie di Italo Cremona, Danila propone dodici opere che mettono in evidenza il suo interesse per la pittura, per composizioni ■ pistole («Pulp fiction»), per il ■: «Non ho inteso cimentarmi - scrive in catalogo l'artista, già insegnante all'Università di Torino - né ■ Italo Cremona né con nessun altro, ma semplicemente ho ceduto alle suggestioni dei tanti tubetti di colore ■ pennelli rimasti in casa...». Un dipingere, quindi, che ■ snoda dalla tela «Ritratti di famiglia» a «Rapsodia in viola» a «Zoccoli», secondo ■ linguaggio controllato e sottilmente ironico.

Nelle sale della Galleria «Bermani», diretta da Giuliana Godio, ■ apre oggi alle ore 16,30, la mostra di acquarelli della pittrice Gabriella Malfatti (via Arcivescovado 9/18, sino al 6 marzo, tel. 011.537.430, orario: 10-12/16-19, ingresso libero). Attraverso una quarantina di «fogli», le Malfatti fa rivivere le moschee, le venditrici di zucche e le caratteristiche anfore dello Yemen, mentre sottolinea il fascino di una terra antica, che ha fatto dire allo scrittore Pier Paolo Pasolini: «... la sola ricchezza dello Yemen è la ■ bellezza e con■ tale bellezza significa oltre tutto possedere una risorsa economica che non costa nulla...».

Angelo Mistrangelo

MUSICA dove

■ cura di Gabriele Ferraris

■ ■

La rassegna «Linguaggi jazz», ■ ta ■ Centro Jazz Torino, propone stasera uno dei concerti più importanti dell'edizione in corso. Al Piccolo Regio (piazza Castello 215, ■ 21,15) è infatti di scena il chitarrista gitano Birèl Lagrène, accompagnato ■ Jean Yves Jung al piano, Vincent Artaud al contrabbasso e Andrea Michelutti alla batteria. Lagrène proporrà ■ rilettura chitarristica ■ canzoniere ■ Frank Sinatra. Il biglietto d'ingresso costa 20 mila lire, i posti numerati 25 mila.

■ ■

L'arpa della scozzese Maggie Mcinnes è protagonista stasera ■ «Folk Club» (via Perrone 3 bis, ore 21,15).

■ ■

I Nidi d'Arac ■ stasera al «Gabrio» (via Revello 3, ore 22,30) per la presentazione ■ nuovo album.

■

Al Csa «Murazzi» stasera dopo le 22,30 sono in concerto i gruppi Aeroflot, Cuore di Scimmia, Le Tracce; canzoni d'amore con gli Old&Newa al «Clavon» (via Monte Cengio 16/3, ore 22); disco 70 ■ «Didgeridoo» (via Massari 240/36, ■ 22) con gli Anthunes; ■ «Café Neruda» (via Giachino 16/g, ore 22) concerto di Armando Strada; San Vito'a Dance all'«Azimut» di via Modena 55.

Al «Supermarket» (viale Madonna di Campagna 1) c'è «Ko-Jak» ■ Mao, Vito Miccolis, i djs Di Maggio, Niki e Ricciardone.

Fuori città: Projecto ■ «4 Assi» ■ None (via Croce, ore 22); Metropolis al «Peocio» di Trofarello (via Belvedere 31, ■ 22); Sonoria al «Poison Apple» di Quagliuzzo (via Provinciale 31, ore 22). Al «Robin Hood» di Robassomero (via Ciriè 8, ■ 22) «Elvis Night» con i gruppi Blues Corner, Graceland, Bluestyle, Kids Trio.

■ ■

Il maestro del ■ italiano, Fabio Treves, è in concerto stasera ■ la ■ ■ «Mc Ryan's» di Moncalieri (strada Carignano 82, ■ 22).

JAZZ

Il quartetto del chitarrista Max Carletti è stasera a «Le Ginestre» (via Valprato 15, ore 22); alle ore 19 session con Marco Testa a «La Notiola» (via Sant'Agostino 17/c).

DOVE

■ ■

Seconda e ultima sera al Teatro Colosseo, via Madama Cristina 71, per lo spettacolo dei Cavalli Marci. Il gruppo genovese, segnalatosi in tv ■ «Ciro», ■ atteso sul palcoscenico ■ ■ 21. I biglietti costano 30 mila ■ in platea e 27 mila in galleria.

A ■

E' in programma questa ■ al Palazzo delle Feste di Bardonecchia (piazza Valle Stretta 1) lo spettacolo ■ Lella Costa «Un'altra storia» diretto da Gabriele Vacis. S'inizia alle 21, i biglietti costano 30 mila lire.

A MONCALIERI

L'Atir di Milano mette in scena questa sera al Teatro Matteotti lo spettacolo «Romeo ■ Giulietta» di ■ kespeare. La regia è di Serena Sinigaglia. Il sipario si alza alle 21, i biglietti costano 20 mila lire.

■ ■ ■ ■

L'associazione Upacha organizza ■ questa ■ ■ Teatrino Civico ■ Chivasso (piazza ■ Chiesa) l'iniziativa «Solidarietà à... Teatro»: il primo spettacolo ■ «Na seira 'n compania», commedia ■ Compania Teatral Piemontèisa. Appuntamento alle 21. Il ricavato viene devoluto ■ una missione nella Repubblica Democratica del Congo.

TEATRO ■ ■

La Lit (Lega Italiana Improvvisazione Teatrale) scende ■ ■ questa sera al Teatro di Torino (piazza Massaua 9) con i suoi «match»: appuntamento ■ 21,30, posto unico a 20 m■ lire.

■ ■

La rassegna «Scomicando» propone stasera alle 22 al Banana ■ via San Paolo 42 bis, ■ performance del toscano Sergio Sgrilli.

Si ■ stasera ■ 22 all'Arnold Pub di Moncalieri (strada Baravida 7/4) con il napoletano Nando Varriale in «Risate senza polifosfati».

Sempre ■ Moncalieri, appuntamento questa ■ ■ di■ Magia (via ■ Mille 13) con Stefano ■ in «Tomli & dintorni». Si comincia alle 22,30.

Il ■ ■ «Cricca del Ghigno» di Caluso (via Vittorio Veneto 2) è all'insegna ■ cabaret ■ Viviana Porro protagonista ■ 22 ■ «Aspetto». Ingresso ■ 15 mila lire.

APPUNTAMENTI qua e là

INCONTRI

CENTRO LA ■ Stamane dalle 9 alle 13 nella Sala Polaris della Stazione Porta Nuova, via Nizza 2/g, l'«Associazione coordinamento donne contro ■ violenza» organizza il seminario su «La conoscenza e i saperi delle donne per uscire dalla violenza». Intervengono Patrizia Cascarano, Nicoletta Birocci, Daniela Converso, Eleonora Artesio, Sofia Scarano, Wilma Calleri, Renata Fumi, Franca ■ e Giuliana Manica. Informazioni al numero telefonico 011/66.24.36.

■ ■ Alle 15,30 alla Società Piemontese ■ Archeologia e Belle Arti, in via Napione 2, Francesco Dorello parlerà su «Giovan Fran■ Carolo: un artista veronese in Piemonte». Seguirà l'intervento ■ Joaquim Garriga, dell'Università di Barcellona, su «Un pittore monferrino del Cinquecento in Catalogna: Pietro Paolo ■ Montalbergo o de Alberghis». Con proiezione di diapositive.

IA ■ ■ 17 al Centro Pannunzio, in via Maria Vittoria 35/h, Giuliana Giacovelli interviene su «L'identità personale dalla fima. Aspetti psicologici e temperamentali ■ personalità riconoscibili nella scrittura».

■ Alle 15,30 al Lare, in corso Venezia 10, Marco Abrate, cardiologo, approfondirà l'argomento «L'angina di petto nella donna». Ingresso libero.

■ ■ Domani alle ■ all'associazione Ca Nostra, in via Pomba 14 bis, mattinata dedicata alla «Torino Liberty» con le diapositive di Carlo Alberto Piccabiotto e accompagnamento musicale. Al termine festa di Carnevale.

INIZIATIVE

■ ■ Il ristorante «La Smarti■ di ■ Cesare Battisti 17 propone il «menù di San Valentino» al prezzo ■ ■ mila lire.

■ La Cooperativa Baobab lancia in occasione di San Valentino ■ campagna per diffondere ■ ■ dei principi e dei prodotti del commercio solidale. Oggi saranno allestiti appositi banchetti all'Associazione Triciclo, in via Regaldi 7/11 e in via Saluzzo 83/E. Non ci s■ invece i banchetti annunciati in piazza San Carlo. ■. 011/660.03.92.

SESSO ■ STATO. Alle 20,30 al Teatro Perempruner a Grugliasco, ■ piazza Matteotti 39, per la rassegna «Teatro ■ impegno civile», la terza serata ■ per titolo «Senso dello Sta■ ■ responsabilità individuale». Incontro ■ cui partecipano Luciano Violante, Don Luigi Ciotti e Michele Perriera, regista-scrittore e autore delle due rappresentazioni teatrali che precederanno il dibattito, «Profumo ■ gigli» e «Il bicchiere della staffa». Info 011/78.77.80.

■ **POETICI.** Oggi e domani ■ 9 alle 18,30 sotto i Portici del Lingotto l'Associazione Vitruviana organizza ■ manifestazione «I Portici in bancarella». Info 011/64.56.74.

RUSSO. L'associazione «CoRuss», che ha sede in via Sassari 22, propone dal 19 febbraio un ciclo di die■ incontri settimanali ■ ■ lettura in lingua russa del racconto di Bulgakov «Cuore di ■: sempre il venerdì dalle 15 alle 16,30. Informazioni allo 011/436.76.91.

SYLLABUS. Alle 16,30 al centro per i ■ini «Syllabus», in via Curtatone 5, si festeggia ■ Valentino anche ■ i più piccoli: ■ danzante «I puffi innamorati». Con la collaborazione della scuola di danza Arkè. Informazioni allo 011/660.60.27.

■ ■ Domani alle 22,30 all'«Officina ■ magia», in via dei Mille 13 ■ Moncalieri, festa di San Valentino con il prestigiatore Alexander. Info 011/60.52.944.

CORSI

■. Sono aperte ■ iscrizioni al corso di «Amministrazione condominiale» organizzato dall'Anpc, Associazione Nazionale Proprietari Casa: 15 lezioni tenute ■ esperti ■ settore, commercialisti e avvocati, ■ martedì e il giovedì dalle 18,30 ■ 20, nei locali dell'Istituto Internazionale Don Bosco ■ via Caboto 27. ■ termine verrà rilasciato attestato di frequenza. ■ partecipare rivolgersi ■la sede Anpc To-Ovest di via Caboto 52, tel. 011/500.766; oppure sede To-Sud, via Bizzozzero 9, tel. 011/663.51.55.

■. E' ancora possibile partec■ ai ■rsi di ricamo organizzati dall'associazione «Il regno del ricamo» dai primi febbraio. Le lezioni ■ tengono all'oratorio della Parrocchia del Sacro Cuore ■ Ferriera; informazioni allo 011/934.80.71.

TEDESCO. Iscrizioni ■ ■ Goethe Institut, in piazza ■ Carlo 206, per i corsi di tedesco intensivi, dal 15 febbraio all'8 giugno. La frequenza è bisettimanale, dalle ■ ■ 12,15. Informazioni allo 011/543.830.

■ Al «Laboratorio della Voce», in via Carlo Alberto 5, corsi di canto gospel, di musica e di tecnica vocale. Frequenza settimanale o quindicinale, orario sia pomeridiano ■ serale. Info 011/81.25.490.

Isabella Costanzo si «offre» con un annuncio sul giornale

Bomber cerca sponsor

E' pronta a incappucciarsi come Ravanelli
Quest'anno ha segnato 23 reti in 16 partite

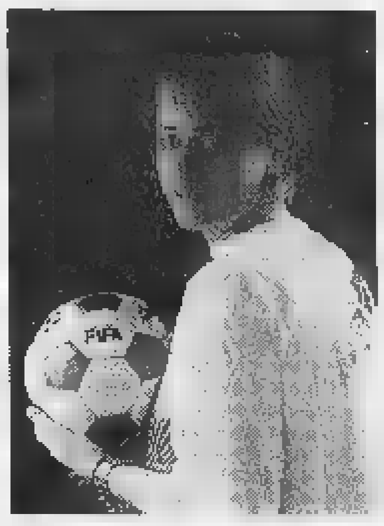
Isabella Costanzo, goleador del Torino

Chissà [redacted] Fabrizio Ravanelli, [redacted] primo a «incappucciarsi» con la propria maglia per festeggiare un gol appena segnato, ha mai pensato di ricorrere ad [redacted] annuncio su un giornale per trovare uno sponsor il cui marchio potesse essere ben visibile una volta sollevato il prezioso indumento da gioco. Probabil[redacted] no. Nel calcio femminile succede [redacted] che la capo-cannoniere del campionato lo faccia pur di lanciare [redacted] stessa e l'intero movimento [redacted] notorietà che [redacted] è ancora quella che vorrebbe.

Isabella Costanzo, centravanti del Torino e «Batistuta in gonnella» dell'attuale serie A [redacted] 23 reti realizzate [redacted] 16 partite, ci scherza sopra: «Mi è sembrato un modo simpatico per far capire che anche noi abbiamo un mercato. A dire il vero [redacted] accordo con l'attuale sponsor scadrà a fine stagione: non avendo però ancora ben chiaro quello che succederà dopo, ho preferito muovermi per tempo».

Annuncio per annuncio, ce n'era anche un secondo in cui la cannoniere in maglia granata sperava di conoscere quanto prima un calciatore... Risvolti personali a parte, la Costanzo [redacted] inanellando una perla dietro l'altra, sciorinando un repertorio vario che ne fa bomber capace di segnare oltre [redacted] gol nelle ultime sei stagioni. Strano quindi che la [redacted] carriera azzurra non sia andata al di là di qualche toccata e fuga. E' questo il suo vero cruccio: «Spero sempre in [redacted] convocazione - afferma -. Nelle prossime settimane ci sarà uno stag[redacted] a Coverciano: perchè i tecnici federali dovrebbero continuare [redacted] ignorarmi? A fine stagione ci saranno i Mondiali negli Usa: sarebbe un peccato [redacted] parteciparvi senza avere mai conosciuto il [redacted] azzurro Facchini [redacted] i motivi che gli impediscono di chiamarmi».

Ventinove anni [redacted] compiere a fine mese, la Costanzo venne operata ad entrambe le caviglie sei [redacted] fa: da quel momento è diventata una vera macchina da gol con le maglie di Torino, Monza e Cascine Vica, prima [redacted] tornare le [redacted] estate a vestire i colori granata. Dovesse fermarsi lei, il Torino rischierebbe [redacted] crisi di astinenza: le sue compagne hanno infatti segnato finora appena 11 reti. «Siamo una squadra giovane che è sta[redacted] a lungo incompleta - conclude -. Finiamo nelle prime cinque [redacted] poi, l'anno prossimo, ci divertiremo».

Oggi (2ª di ritorno), il Torino (6° [redacted] 25 punti) fa tappa a Milano [redacted] la Geas Ambrosiana (19).

Domenico Lataglista

Scherma: oggi finale alle ore 16

Lancia amaro per le torinesi

Il Trofeo Lancia, 4ª tappa di Coppa del Mondo di fioretto femminile, non ha trovato neppure in questa edizione una torinese capace di qualificarsi tra le migliori 64. Vicina al traguardo è andata Veronica Rossi, talentuosa ma [redacted] tiratrice del C. [redacted] Torino, che ha perso il match decisivo con la spagnola Ruiz (13-15) dopo essere stata in vantaggio di due stoccate.

Dignitosa ma sfortunata prova anche per l'altra rappresentante del club torinese, Marta Portesi, vittoriosa in due scontri ma eliminata per l'aliquota delle stoccate. Fermate al 1° turno Monica Galeazzi e Manuela Giraudo del C. S. Collegno. Chi, invece, non [redacted] incontrato difficoltà alcuna ad approdare ai 32esimi è stata l'ex az[redacted] Francesca Bortolozzi, prima del suo girone, che testimoniava in pedana quanto il 25° posto del ranking mondiale fosse sintomo di smalto [redacted] concentrazione ritrovati.

Stamattina entrano in gara Trillini, Vezzali, Bianchedi, Giacometti, le tedesche Bau [redacted] Weber, le ru[redacted] Badea [redacted] Szabo mentre [redacted] è giunta a Torino la delegazione ungherese di cui faceva parte la Mohamed, 4ª in CdM e vincitrice del Lancia '97. Incontri dalle 9 al palaRuffini, finale nel pomeriggio (ore 16) a Villa Glicini. [s. gar.]

Canottaggio: D'inverno sul Po

La gran fondo con 600 atleti

Per la diciassettesima volta Torino ospita oggi la regata di gran fondo intitolata «D'inverno sul Po» che è [redacted]i diventata una classica del canottaggio italiano. Lo dimostrano i 450 atleti presenti, provenienti anche dalla Svizzera (assenti i francesi impegnati in [redacted] nazionali). Partenza presso l'isolotto di Moncalieri (il via del primo equipaggio alle 14) per discendere i 6 mila metri cittadini del fiume, fino all'arrivo ai Murazzi.

Ai suoi esordi, la prova sembrava essere una curiosa idea degli organizzatori dell'Esperia. Invece, grazie alla presenza in passato di atleti del calibro dei fratelli Abbagnale e un crescente interesse a livello tecnico, la [redacted] importanza è lievitata tanto da far [redacted]re altre [redacted]petizioni simili [redacted] Italia, spingendo la Federremo a dar vita alla Coppa Italia di gran fondo, nel 1998 vinta dall'otto fuori scalmo dei torinesi della Cerea.

Torino è ora la seconda tappa del '99. Pisa ha inaugurato la stagione (un peccato che si sia perso il primato dell'apertura), seguiranno Milano e Roma. Se [redacted] numero degli iscritti [redacted] elevato (supererà quota 600 con I giovani impegnati dalle ore 11 di domani nelle prove sui 500 metri davanti ai Murazzi) non è da meno la qualità dei partecipanti. Ci saranno i due campioni del mondo pesi leggeri Basalini [redacted] Pittino a capovoga di due quadrupli. Su settanta barche, trentacinque saranno torinesi con in acqua nomi come Marco Vitale (Cerea) argento ai Mondiali junior, le sorelle Carando e Carla Gariglio (Armida), azzurre e campionesse tricolori. Il quattro di coppia Caprera Candia (Alemanni, Rasini, Canestrelli, Dassetto) cercherà di ripe[redacted] il successo del '97 mentre nell'otto [redacted] la vedranno gli armi di Cus Pavia (vincitore a Pisa) e Ravenna. L'Esperia ha anche previsto (dalle ore 16) una gran merenda ai Murazzi. [r. sir.]

SPORT [redacted]

■ **CALCIO PRIMAVERA.** Riprende oggi il campionato Primavera (4ª [redacted] ritorno). La Juventus è impegnata in trasferta contro il Genoa, mentre il To[redacted] ha [redacted] l'impegno col Bolo[redacted] perché reduce [redacted] «Viareggio».

■ **CALCETTO.** Ferma la A1, in A2 (ore 15) a Settimo, Caseificio Pugliese-Bologna, e al Palavela, Cesana-Pisa: due scontri diretti per la salvezza. [redacted] Cotrade è invece [redacted] ad Aosta contro l'Eurotravel. In [redacted] lo Starfive è impegnato a Reggio Emilia.

■ [redacted] Esordio [redacted] trasferta per l'Osra che incontra oggi pomeriggio (ore 17,30) sul neutro di Bologna [redacted] Plebiscito Padova.

■ [redacted] Masch., C2: Tecnocar To-Eporlux Ivrea (18,30; v. Massari 114); Crocetta To-Dogliani (18,15; [redacted] Piazzi 25); Snai Moncalieri-Icap Cn (21,15; v. Einaudi 12). D: Susasport-Trecate (20; [redacted] Couvert 21); Agnelli To-Beinasco [redacted] v. Rubino 63).

■ [redacted] A2 masch., [redacted]gi: Torino Lavazza-Monza (ore 20; via Panetti). A2 femm., oggi: Gasp Moncalieri-Tramin (18,30; [redacted] Einaudi 44); domani: TT Torino-Kras Sgonico (15,30; [redacted] Moncrivello 8).

■ **SCI ALPINO.** Nel Trofeo Carli di gigante a Sansicario vittorie di Alexandra Coletti e Matteo Brogliatto. Il programma. Oggi: a Sansicario, gigante; a Sestriere, gigante. Domani, a Sestriere, gigante.

■ **RALLY.** [redacted] Aperte le iscrizioni del 14° Rally Città di Torino, gara d'apertura del Campionato italiano 2 ruote motrici, in programma dal 12 al 14 marzo. Le iscrizioni, che chiuderanno il 4 marzo, [redacted] inviate [redacted] Rally Team 971, via Porpora 29/20, Torino. Tel. 011/205.33.09.

[redacted]

Al via il girone [redacted] ritorno della B1 con i torinesi impegnati stasera a Voltri

Kappa, 5 punti da amministrare

Berruto: «Chi vuol superarci dovrà vincere sempre»

Stasera, sul campo del Voltri, con la prima giornata di ritorno della [redacted], riprenderà l'inseguimento della Kappa alla promozione in A2. I cussini hanno chiuso il girone d'andata con una sola sconfitta, cinque lunghezze di vantaggio sulla seconda, il Gamma, mentre la temutissima Biemmedue è a -6. Finora la squadra di Berruto è riuscita ad esprimere una buona pallavolo ma è soprattutto sul piano psicologico che [redacted] team torinese ha dimostrato grande compattezza come dimostrano la vittoria proprio con la Biemmedue, nel tie break (in rimonta da 9-13 a 15-13), e i tre successi al 5° set negli ultimi quattro match. Altra caratteristi[redacted] dei cussini è [redacted] mantenere uguale livello di gioco anche dopo le due ore e mezza di gara, mentre quasi sempre gli avversari vanno in debito di ossigeno.

«Il bilancio alla fine dell'andata non può che essere positivo - ammette il tecnico Mauro Berruto -. Abbia[redacted] vinto dodici partite [redacted] tredici e [redacted] in corsa anche per la Coppa Italia, il tutto giocando ben cinque partite senza un uomo importantissimo come Camponovo. Ma non dobbiamo crogiolarci sul vantaggio: nei giorni scorsi ho fatto un discorso chiaro alla squadra. D'ora in avanti, da qui [redacted] maggio, tutte le gare saranno importanti sia in campionato sia in Coppa. Direi che in questa prima metà della stagione si debbano fare i complimenti a Perono che ha giocato alcune partite da atleta di [redacted] A e soprattutto [redacted] Bertarione che è riuscito [redacted] fornire un apporto costante ad alto livello, ed anche nella partita contro [redacted] Bre Cuneo (quella dell'unica sconfitta, ndr) fu l'unico a salvarsi».

Tre le inseguitrici pericolose: Gamma, Biemmedue e Sav Bergamo, con le prime due che ospiteranno i torinesi nel ritorno. Qual [redacted] l'avversaria maggiormente temuta? «Credo - risponde Berruto - che lsiano tutte [redacted] tre sullo stesso piano, con il Gamma che in questo momento sta giocando meglio delle altre [redacted] probabilmente anche meglio di noi. D'altronde è vero che se noi dovessimo sbagliare due partite rimetteremmo tutto in discussione ma anche che se qualcuno vuol superarci dovrà probabilmente vincere tutte le gare [redacted] questa seconda metà di campionato. [redacted] ci riuscirà complimenti, avrà meritato di salire in A2».

[redacted] Forneris

[redacted]

Stasera per la [redacted] donne

[redacted] perde [redacted]

Infostrada Ivrea per la fuga, Palmar Torino e Iscot Collegno per la sopravvivenza: la 2ª giornata della poule promozione della B femminile potrebbe emettere già alcuni verdetti. Battendo la Palmar sul proprio campo (via Dora Baltea, ore 18,30), Ivrea estrometterebbe in pratica le torinesi dalla lotta per il vertice [redacted] confermerebbe I pronostici della vigilia che la volevano dominatrice del girone. Le torinesi, che nel turno inaugurale hanno subito un incredibile stop casalingo, non possono quindi sbagliare. Discorso analogo per l'Iscot: il ko di Cantello deve fare ri[redacted] con riscossa, nonostante il Mariano Comense, avversario odierno (str. Antica di Rivoli, [redacted] 21), rappresenti in pratica il quarto incomodo per la promozione.

I Portici del Lingotto.

Preparatevi.

A Carnevale fare shopping è una festa.

Domenica 14 febbraio il Carnevale comincia al mattino, con laboratori creativi di maschere nate e decorate sul momento. Dalle ore 15,00, spettacoli, musica e dolcezze tutte da gustare, una vetrina dopo l'altra, tra mangiafuoco, giocolieri, clown e animatori per i più piccini. E per un finale da fiaba, una fantastica sfilata di dragoni, in una cornice scenografica unica, ideata per l'occasione dagli animatori della "Casa della Tigre".

DOMENICA 14 FEBBRAIO NEGOZI APERTI DALLE 10,00 ALLE 19,00.

I Portici del Lingotto - Torino - Via Nizza, 262. Tel. 011/664.4791 - 664.4111. Orario negozi: da Martedì a Sabato [redacted]. 10,00 - 19,00 Lunedì chiuso.

I PORTICI
Shopping Gallery

RITROVI

[illegible]ICA Tel. 447.7171: stasera veglia Carnevale, Lunedì 15 tradizionale in maschera.
BEVERLY HILLS Santhià il salotto 0161-935.243: questa sera impazza il Carnevale una grande spettacolo Viviana e la pagino Selezioni dalle migliori maschere e a mezzanotte spaghettata omaggio per tutti. 011.317.5336.
CLUB 84: 15.30 e 21 danze by Rocky. Ore 21 Gran Veglia di Carnevale con bugie e cotillons per tutti.
[illegible]. Vinzaglio 3 To 562.1736.
DUE RITMI DANZE San Gillio 986.1976-984.0293: questa sera ore 21 orch. Lele Porrè Veglione di Carnevale
DU PARC "Giardini Reali" 011 521.5275: 21 Edo Puma. Veglione Carnevalesco.
FEMINABAR Pomba 7. Tel. 011 812.7395: oggi superpornoshow 17.45-22 con serv. rist ultimo 23,45.
FRENZY Ivrea' ballo liscio. Orch. Roberto Perugino.
GARDEN DANZE 660.3443: 15 cuccagna. h 21 la musica e il ballo riempiono la mente ma danno allegria e gioia vivere il Carnevale! Teorema.
LA LUCCIOLA Taranto T. 097: 15 d.j. 21-2 Gran Carnevale con premi e relax.
LE ROI: ore 21 veglionissimo di Carnevale. Cotillons per tutti
NIGHT CLUB TROCADERO v. A. Doria Musica dal vivo spettacoli 562.0966.
PATIO+INVIDIA - 661.4841. Ore 30.
PIPER LISCIO Vigone Tel. 011 980.1402: orch. Valter d'Angelo.
TANGO SALA DANZE: sera ore 21 - 1 30.
TROCADERO HALL: Ap. 22 30 T. 562 0966: Prenot. per sabato 13 febbraio serata in maschera con premiazione.

RISTORANTE LA LUCCIOLA di Brandiz- Questa sera cena ballo, 14/2 cena lume di candela con soli. mus. om. itoreale. 6 e 7/3 menù con musica Festa della Donna. Pren. 011 913.9113. ; cena orchestra dom. 14 T. 700 541.

GALLERIE E MU[illegible]

ARTECLUB (836 331) David Johnston.
DAVICO: Sandro Lobalzo
FOGLIATO: Ezio Vincenti
PIRRA: "L'Arte di dipingere la neve".
SANT'AGOSTINO C.so Tassoni sonata Baumgartner

ASSOCIAZIONE PIEMONTESE GALLERIE ARTE MODERNA

Massimo Quagino.
ARTEINCORNICE: Aldo Mondino
BERMAN: oggi inaugurazione. H. 18.30 Cocktail G. Maffatti Viaggio nello Yemen
CARLINA: omaggio a George Grosz.
DEL CENASCO: Franco Francese - 645.247
MICRO: Danila Cremona Dellacasa. Inaugurazione dalle 17 alle 20.
NARCISO: ArteEuropa "Sutherland".

ALFIERI
44° FESTIVAL DELL'OPERETTA
La Nuova Operetta
con
NADIA FURLOW
"Cin ci là"
martedì 16 e mercoledì 17.2 - ore 20,45
con la partecipazione di
CORRADO OLMI

VALENTINO
MARIO e VITTORIO CECCHI GORI presentano
WOODY LEN
Celebrity

KING
REPOSI

PAOLO GUERRA presenta
Aldo, Giovanni e Giacomo
così è la vita
Una storia vera
www.medusa.it

VALENTINO
MARIO e VITTORIO CECCHI GORI
VINCENZO SALEMME
L'AMICO DEL CUORE
Produzione
VITTORIO e RITA CECCHI GORI
VINCENZO SALEMME

Due donne si fronteggiano in conflitto che le porterà comprendersi.
adua - eliseo
ETOILE - ROMANO
JULIA ED HARRIS A JON
A VOLTE UNA PERSONA CHE NON SOPPORTI DIVENTA L'UNICA DI CUI FARE A MENO
UN FILM DI CHRIS COLUMBUS
nemiche amiche
(STEPMOM)
www.columbiatristar.it

ADUA - DORIA
ELISEO - FARO
Dai creatori "Toy Story".
Walt Disney Pictures presenta in collab. PIXAR
a bug's life
megaminimondo
Ritrova i fantastici personaggi di "A bug's life - megaminimondo" nell'Happy Meal™ di McDonald's

SCEGLI IL CINEMA
Dove c'è fantasia per la tua fantasia.

MASSIMO 2
A chi crede incondizionatamente nel caso e nell'amore
BIM DISTRIBUZIONE presenta
MARTHA da legare
MONICA POTTER
RUFUS SEWELL
JOSEPH FIENNES
TOM HOLLANDER
La Commedia Romantica del 1999

AMBROSIO - ARLECCHINO
IDEAL
FASCINO. MISTERO. AMORE.
BRAD PITT ANTHONY HOPKINS
VI PRESENTO JOE BLACK
ORARIO SPETTACOLI: 15 - 18,35 - 22,10

CIAK - REPOSI
Robert De Niro
RONIN
www.uip.it

FIAMMA E OLIMPIA
Ogni formica ha il suo giorno di gloria!
LA FORMICA
PDI

KONG
Vincitore
3 GOLDEN GLOBES:
IN ONDA. SENZA SAPERLO.
JIM CARREY
The TRUMAN show

VITTORIA
WILL SMITH GENE HACKMAN
PUOI
LORO
NEMICO PUBBLICO

eliseo NAZIONALE
Un bambino + un bagnino + un marsupio = UN BAGNO DI RISATE
MARIO VITTORIO CECCHI GORI
BAGNOMARIA
un film di GIORGIO PANARIELLO
GIORGIO PANARIELLO
GORI

LUX
UNA STRATEGIA DELLA TENSIONE.
UN OSCURO DISEGNO POLITICO.
...NEW YORK È SOTTO ASSEDIO.
DENZEL WASHINGTON - ANNETTE BENING
ATTACCO AL POTERE
BRUCE WILLIS

LE TV PRIVATE

TELESTAR
[illegible] che è vita, Telefilm; 9.55 Amichevolmente ...; 12.00 Musica insieme; 14.00 Tg9; 14.30 Amichevolmente; 19.00 Questa sì che è vita, Telefilm; 19.30 Un ragazzo come noi, TF; 20.00 Tg9; 20.30 **Conto alla rovescia**, Film; 22.30 Amichevolmente con...; 1.15 Tg9.

TELECUPOLE
7.30 Tg4; 8.30 Mattinata con Telecupole; 12.00 Il paese di Cuccagna; 12.30 A gentile richiesta; 14.00 Pomeriggio insieme; 19.30 Tg4; 20.00 Musica e spettacolo; 20.30 Film; 22.30 Tg4; 23.30 Varietà; 24.00 Le auto della settimana.

TORINO TV
7.45 Reporter. Notiziario condotto da P. Caramella; 8.00 I grandi documentari; 9.30 Rubrica cinema; 10.30 Reporter; 13.10 Rubrica automobilistica; 15.20 Rubrica di cinema; 15.30 Reporter; 17.15 I grandi documentari; 20.00 Rubrica di cinema; Bioritmo; 23.10 Rubrica di cinema.

TELECITY
13.00 Telecity per voi; 14.50 7 e vinci; 15.20 Poliziotto a quattro zampe, TF; 17.20 Alice, Telefilm; 17.55 La grande vallata, TF; 19.00 Tg7; 19.30 Cartoni animati; 20.40 **Vamos a matar compañeros**, Film; 23.00 **Space rage**, Film; 1.00 Telecity per voi.

VIDEOGRUPPO
8.00 Buongiorno ...lda; 8.30 Auto expò; 9.00 Vg per voi; 12.00 Andiamo al cinema; 13.30 Auto expò; 18.00 Fun Tv; 19.30 Cartoni animati; 21.00 Tutto Toro; 22.30 Speciale Vn; 23.00 Auto expò; 24.00 Doppio gioco; 2.00 Notte Vg.

PRIMANTENNA
12.10 Incontro con l'arte; 12.40 Cronache regionali news; 13.00 Le auto della settimana; 14.00 Cronache regionali news; 14.30 Aggiudicato a...; 19.30 Cronache regionali news; 21.00 Cuneo-Torino Andata e... ritorno, Rubrica; 22.00 Supersix motori; 22.30 Tg Magazine; 23.45 Le della settimana; 1.00 Tg magazine.

QUARTA RETE TV
7.00 Le auto della settimana; 7.45 Vivere al 100%; 8.45 Affari d'oro; 12.10 Informascuola; 14.30 Team tv news; 15.45 Affari d'oro; 19.00 Tg4; 19.30 Team tv news; 20.15 **Scontro finale**, Film; 22.15 Colpo grosso; 23.20 Eva Orlowsky show.

TELETIME
9.30 Tg Time notiziario; 12.00 Goimania; 12.50 Auto oggi; 13.30 Time sette; 18.00 Fun tv; 18.15 Cartomanzia; 19.20 Time sette; 20.30 Napoli Juke box; 22.20 Time sette; il mercatino; 0.45 Teletime by night.

QUINTA RETE
11.30 Sceneggiato; 12.00 Telegiornale; 12.30 Cantalalla; 13.00 Scrupoli, Telefilm; 14.00 Musicale; 15.30 Documentario; 16.00 Telefilm; 17.00 Musicalmente the; 17.30 Cartoni animati; 18.30 Get smart, Telefilm; 19.00 Tg; 19.30 Documentario; 20.00 Documentario; 20.30 **Sotto controllo**, Film; 22.30 Tg.

ODEON TV
7.00 Reporter, notiziario condotto da Paola Caramella; 18.00 T - Time, settimanale sulle nuove tecnologie; 18.30 Millennium, giochi interattivi; 19.00 Con i piedi per terra, rubrica di agricoltura, alimentazione e agriturismo; 19.30 Il regionale; 20.00 Meteo; Cover, Magazine di moda e attualità; 20.30 Il diorno dell'allano, Film-tv; 22.25 Meteo, 22.30 Il regionale; 23.30 **Vincoli di sangue** Film-tv.

TELE CANAVESE
9.00 La signora in rosa, Telenovela (anche alle 13.30, 20.00); 12.00 Movement house; 12.45 Canavese notizie (anche alle 16.45, 19.30, 22.30); 14.00 Consigli per gli acquisti; 20.40 June Allison show, TF; 21.10 Tennis tavolo; 23.00 Le auto della settimana.

RETE A
6.30 Cartoni animati; 8.00 Shopping in poltrona; 12.00 Evening shade, TF; 13.00 Tg; 13.30 Italianissima; 14.00 Shopping in poltrona; 18.30 Tg; 19.00 Italianissima; 20.00 [illegible]ario; 20.30 **Cristoforo Colombo**, Film (storico); 22.30 Sexy; 23.30 Auto d'oggi; 0.30 Follie no stop.

O.R.P.
12.00 **La cortesia d'Adamo**, Film; 14.00 Le auto della settimana; 19.00 Teleshopping; 19.30 Settimanale di vita regionale; 20.00 Motori Italia; 20.40 Squadra speciale; 21.00 **Il fango verde**, Film; 23.00 Teleshopping; 23.30 Le auto della settimana; 1.00 Fun tv - Video magazine.

RETE 7
6.15 Informa 7; 6.30 J Tv Programmi per ragazzi; 12.45 Informa 7; 13.00 Telefilm; 14.00 J Tv; 19.00 Auto d'oggi; 19.55 Informa 7; 20.40 **Fievel sbarca in America**, Film; 22.20 sessualità; 22.40 Informa sette - Meteo - Oroscopo.

TELESUBALPINA
9.00 Goimania; 10.00 Documentario; 11.35 Caro domani, Film-tv; 12.15 Notiziario; 12.30 L'Udienza di Giovanni Paolo II; 13.15 Rotobiella; 13.30 Terra nostra; 16.15 I predatori dell'idolo d'oro, TF; 18.45 Sotto il campanile...; 19.15 Il regionale; 19.45 Tg 2000; 20.40 **Il grigio e il blu**, Film - 3ª parte; 23.00 Il regionale.

[illegible]
9.00 Goimania; 10.00 Documentario; 11.35 Caro domani, Film-tv; 12.15 Notiziario; 12.30 L'Udienza di Giovanni II; 13.15 Rotobiella; Terra nostra; 16.15 I predatori dell'idolo d'oro, TF; 18.45 Sotto il campanile...; 19.15 Il regionale; 19.45 Tg 2000; 20.40 **Il grigio e il blu**, Film - 3ª parte; 23.00 Il regionale.

I 21
12.00 Tg 21 network (anche alle 14.00, 17.00, 19.00, 23.30); 14.55 Vicino alla gente (anche alle 20.25); 19.30 Matrimonio proibito, TN; 20.30 Comiche di Oliver & Hardy; 21.00 Movement house 21.30 Le auto della settimana.

ALPI
12.40 Alpi time, notiziario (anche alle 19.00, 22.00, 0.15); 11.00 Istruzioni per l'uso; 14.00 Le auto della settimana; 18.00 Programma con cinquestelle; 19.40 Le auto della settimana; 20.45 Programma con cinquestelle; 23.45 Le auto della settimana.

TELESTUDIO
7.00 Marcellina, TN; 7.15 Oroscopo; 8.30 Documentario; 9.00 ; 11.00 Telefilm; 13.00 Cartoni animati; 14.00 Tg; 14.45 Documentario; 15.45 Cinema Piemonte; 16.00 Rivediamoli insieme; 18.30 Documentario; 19.30 Tg; 20.00 Cartoni animati; 20.45 **Wimps**, Film.

VIDEOMED
10.00 The box; 12.00 Grande ippica; 12.30 Telefilm; 13.30 The box; 16.30 **Film**; 18.00 Telefilm; 19.10 Tg 9 retenews; 19.40 Auto d'oggi; 20.05 Grande ippica; 20.30 **Mensitan baby**, Film; 22.10 Telegiornale - Oroscopo; 22.25 Auto d'oggi; 23.05 Club telescommesse.

Eventuali errori o variazioni nei programmi sono causati dalla non tempestiva comunicazione delle emittenti

TRAME

AMICI E VICINI. Commedia. La sessualità americana d'oggi, sfacciata, vanesia e esibita, in una storia di intrighi di coppie: nessuno ne [redacted] bene. [Studio Ritz]

L'AMICO DEL CUORE. Commedia. Un ma-[redacted] grave esprime l'ultimo desiderio: andare a letto con la [redacted] moglie del [redacted] migliore amico... [Valentino [redacted]]

[redacted]RI E INCANTESIMI. Commedia fantasy. Dal libro «Pratical Magic», la storia di due avvenenti streghe. [Ambrosio 3]

[redacted] Drammatico. Bertolucci in un'altra storia d'amore «al chiuso». Un musicista inglese, [redacted] giovane [redacted] africana che studia medicina. [Reposi 6]

ATTACCO [redacted] [redacted] Azione. [redacted] York [redacted] vittima degli [redacted] islamici: intervengono [redacted] generale dell'esercito, un esperto in antiterrorismo e un'agente Cia. [Lux]

[redacted] E ABBRACCI. Commedia. Tre ex operai disoccupati mettono [redacted] un'allevamento [redacted] struzzi e scambiano un ristorato-[redacted] per un assessore regionale che [redacted] finanziarli. [Chaplin 1, Erba [redacted]]

[redacted] Comico. Nell'esordio alla regia, Giorgio Panariello ripropone i suoi personaggi nei quattro episodi su cui si articola il film. [Eliseo, [redacted] Uno]

BUG'S LIFE. Cartoon. Dall'autore di «Toy Story», [redacted] storia di una serie di insetti in pericolo per l'arrivo di un'orda di cavallette. [Adua 400, Doria, Eliseo, Faro]

CELEBRITY. Commedia. L'ultimo film [redacted] Allen. Kenneth Branagh è un giornalista in crisi professionale e coniugale, attorno al quale gira una [redacted] di personaggi, artisti, arrampicatori, miliardari. [Valentino]

[redacted] [redacted] BRASIL. Drammatico. [redacted] film che segna la rinascita [redacted] cinema brasiliano racconta del viaggio-odissea [redacted] un orfanello e della donna che l'accompagna, alla ricerca del padre. [Reposi 4]

C'E' POSTA PER TE. Commedia. Hanks e la Ryan [redacted] due nemici nella vita [redacted] si innamorano via internet. [Olimpia 1]

[redacted] INTERESSI. Thriller. Il nuo-[redacted] film di Altman narra di un avvocato di [redacted] vede [redacted] vita stravolta da una notte d'amore. [Nazionale [redacted]]

COSI' E' LA VITA. Commedia. Aldo, Giovanni e Giacomo sono un truffatore specializzato in furti con carte di credito, un poliziotto aspirante scrittore, un inventore di giocattoli. [King, Reposi 1]

FESTEN. Drammatico. Premiato a Cannes, racconta di un pranzo [redacted] famiglia in cui il primogenito [redacted] di [redacted] i segreti dei presenti. [Due Giardini]

[redacted] GABBIANELLA [redacted] Cartoni animati. La storia della gabbianella orfana allevata dal gatto Zorba. [Eliseo]

GATTO NERO, GATTO BIANCO. Commedia drammatica. Kusturica racconta le avventure [redacted] due gruppi di gitani. [Erba [redacted]]

IDIOTI. Grottesco. Alcuni giovani sperimentano l'idiozia come metodo di vita e si divertono a scandalizzare i borghesi con atteggiamenti trasgressivi. [Chaplin 2]

[redacted]. Commedia. Lasciata dal marito per una ragazza, la quarantenne Judith Nelson (Holly Hunter) [redacted] accinge a trascorrere da sola la sera del suo compleanno quando incontra l'addetto all'[redacted] (Danny De Vito) [redacted] abita. [Reposi [redacted]]

LOST IN SPACE. Fantascienza. La famiglia Robinson lascia la terra per andare a vivere su un pianeta della galassia. A bordo, [redacted] intruso. [Ambrosio 2, Empire]

[redacted] NEGOZIATORE. Thriller. Ingiustamente accusato di omicidio, un agente di polizia risponde alle accuse prendendo in ostaggio il capo degli Affari Interni. [Cristallo]

NEMICHEAMICHE. Commedia drammati-[redacted]. Successo americano, il [redacted] [redacted] Chris Columbus descrive il rapporto [redacted] proprio idilliaco [redacted] s'instaura tra Isabel (Julia Roberts) e [redacted] (Susan Sarandon). Al centro del contendere, l'ex marito della seconda e i suoi figli. [Adua 200, Romano, Etoile, Eliseo]

NEMICO PUBBLICO. Thriller. Will Smith è un rampante avvocato che, all'improvviso, diventa [redacted] nemico pubblico per l'Agenzia [redacted] Sicurezza Nazionale. [Vittoria]

PAURA E DE[redacted] A LAS VEGAS. Commedia. La vita sfrenata di due giovani americani dei primi anni Settanta [redacted] lavoro di Terry Gilliam. [Capitol]

RONIN. Thriller. Ex spie internazionali vengono assoldate per recuperare [redacted] misteriosa valigetta. [Ciak, Reposi [redacted]]

SVEGLIATI NED. Commedia. Un [redacted] di un villaggio irlandese vince un'enorme somma [redacted] lotto: [redacted] suoi concittadini lo scoprono. [Centrale]

THE TRUMAN [redacted] Commedia. L'impiegato Jim Carrey è l'inconsapevole protagonista di una soap-opera. [Kong]

TRAIN DE VIE. Commedia drammatica. Anno 1941. Per evitare i campi di sterminio a sé e ai suoi concittadini, l'intraprendente ebreo Schlomo s'inventa un falso treno di deportati. [Massimo 1]

VELVET GOLDMINE. Musicale. L'epoca [redacted] Glam Rock della Londra degli Anni Settanta. [Due Giardini]

VI [redacted]O JOE BLACK. Commedia drammatica. Nella vita di Parrish, magnate [redacted] mondo dei media, irrompe un giovane (Pitt) elegante e misterioso. E' la Morte. [Ambrosio 1, Arlecchino, Ideal]

Z [redacted] FORMICA. Cartoni. La formica operaia Z, individualista, s'invaghisce della bella principessa. [Fiamma, Olimpia 2]

GLI APPUNTAMENTI DI GRUGLIASCO E MONCALIERI

La «Histoire du soldat» e i canti popolari per giovani emergenti

[redacted] cintura [redacted] Torino non è meno attiva del capoluogo, in fatto [redacted] concerti. Così domani [redacted] 20,30 a Grugliasco, [redacted] Cappella San Grato di via Le Salle 2, l'Agamus promuove l'appuntamento con uno dei capolavori di questo secolo, la «Histoire du sol-[redacted] [redacted] Stravinskij. L'opera viene presentata in forma di concerto poiché l'allestimento scenico, per quanto concepito per un teatrino ambulante e per un organico ridotto all'osso, comporterebbe impegni [redacted] sostenibili.

[redacted] «Histoire» regge benissimo anche a livello di semplice esecuzione musicale. Ma vuole interpreti agguerriti: la partitura [redacted] ostica, con controtempi, strattoni ritmici, dissimmetrie, ed esige anche una impegnativa agilità melodica. Gli esecutori sono giovani, [redacted] parte diplomati in parte ancora studenti, della scuola di musica da camera di Carlo Bertola al Conservatorio di Torino: recitante Debora Moretto, violino Carlotta Conrado, contrabbasso Federico Marchesano, clarinetto Assunta Zanella, fagotto Fanny Maselli, tromba Marco Rigoletti, trombone Riccardo Chiriotto, percussioni Fabrizio Mirra. Dirigerà il [redacted] golare organico lo stesso Bertola.

Lunedì è invece Moncalieri [redacted] distinguersi, addirittura con due concerti. Alle ore 21 l'Associazione Vitruviana propone [redacted] serata nella consueta cornice della settecentesca Chiesa del Gesù, in via Carlo Alberto angolo via Real Collegio. Sono di scena due strumentisti emergenti: il violoncellista Walter Turicchi e la pianista Stefania Salvai. Hanno preparato la «Sonata in la maggiore op. 69» di Beethoven, [redacted] «Polonnaise brillantein do maggiore op. 3» di Chopin e la «Sonata in mi minore op. 38» di Brahms.

Alla stessa ora, nella chiesa di San Vincenzo Ferreri in Santa Maria, si presenterà l'Ensemble del Doppio Bordone, con [redacted] repertorio popolare che svaria tra canti [redacted] questua [redacted] danze per il raccolto, musiche di Carnevale e arie natalizie, canzoni di maggio e melodie per la Passione. Avvalendosi del canto oltre che di armonium, ghironda, mandoncello, cornamusa e altri strumenti inconsueti, si esibiranno Loredano Guarneri, Devis Longo, Maurizio Martinotti, Bruno Raiteri, Fabio Rinaudo.

Leonardo [redacted]

PRIME VISIONI

LOCALE CON ARIA CONDIZIONATA — AC[redacted] HANDICAP

LISTA TORNABUONI consiglia
●●●● BELLO
●●● INTERESSANTE/DIVERTENTE
●● MEDIOCRE
● BRUTTO

ADUA 200 ●
c. G. Cesare 67, tel. 011-856.521. **Nemicheamiche**, di C. Columbus, con Julia Roberts, Susan Sarandon, Ed Harris. [redacted]: 15,15; 17,40; 20,05; 22,30. Ingr. 12.000.

ADUA 400 ●
c. G. Cesare 67, tel. 011-856.521. **A Bug's life megaminimondo**, animazione. Or.: 15,30; 17,15; 19; 20,45; 22,30. Ingr. [redacted]

AMBROSIO MULTISALA 1 ●
c. Vittorio 52, tel. 011-547.007. **Vi presento Joe Black**, di M. Brest con B. Pitt e A. Hopkins. Or.: 15; 18,35; 22,10. [redacted] 12.000; [redacted] 6000; cinecard 10.000. ●●

AMBROSIO MULTISALA 2 ●
c. Vittorio 52, tel. 011-547.007. **Lost in space** di S. Hopkins con W. Hurt, G. Oldman, M. Rogers. Or.: 15; 17,30; 20; 22,30. Ingr 12.000; [redacted] 6000; cinecard 10.000. ●

AMBROSIO MULTISALA 3 ●
c. Vittorio 52, tel. 011-547.007. **Amori e incantesimi**, di G. Dunne con S. Bullock e N. Kidman. V. M. 14. Or.: 15,30; 17,50; 20,10; 22,30. Ingr. Ingr [redacted]; anziani 6000; cinecard 10.000. ■

ARLECCHINO
c. Sommeiller 22, tel. 011-581.71.90. **Vi presento Joe Black**, di Martin Brest con Brad Pitt, Antony Hopkins, Clair Forlani. Or.: 15; 18,35; 22,10. Ingr. 12.000; rid. mil. rag. 8000. ●●

CAPITOL
via San Dalmazzo 24, tel. 011-540.605. **Paura e delirio a Las Vegas**, di T. Gilliam, con J. Depp, B. Del Toro. Or.: [redacted]; 17,50; 20,10; [redacted]. [redacted] 12.000. ●●●

CENTRALE
via C. Alberto 27, tel. 011-540.110. **Svegliati Ned**, regia K. Jones con I. Bannen, D. Kelly. Or.: 15,10; 17; 18,50; 20,40; 22,30. Ingr. 12.000; Aiace 9000. [redacted]

C. [redacted]
via Garibaldi 32/E, tel. 011-436.07.23. **Baci e abbracci**, di Paolo Virzì con F. Paolantoni, E. Gabriellini. Or.: 15; 17,30; 20; 22,30. Ingr. 12.000. ●●●

C. CHAPLIN 2
via Garibaldi 32/E, tel. 011-436.07.23. **Idioti**, di Lars von Trier con Bodil Jorgensen e Jens Albinus. Or.: 15; 17,30; 20; 22,30. Ingr. 12.000. [redacted]

CIAK
c. G. Cesare 105, tel. 011-232.029. **Ronin**, regia di John Frankenheimer con Robert De Niro, Jean Reno, Natasha McElhone, Jonathan Pryce. Or.: 15; 17,30; 20; 22,30. Ingr. 12.000. ●●

CRISTALLO
via Goito 5, tel. 011-650.71.00. **Il negoziatore**, regia di F. Gary con Samuel Jackson, Kevin Spacey. Or.: 15; 17,30; 20; 22,30. Ingr. [redacted] rag. 8000. ●●●

DORIA
v. Gramsci 9, tel. 011-542.422. **A bug's life** (animazione). Or.: 14,55; 16,50; 18,45; 20,40; 22,35. Ingr. [redacted]; rid. mil. rag. 8000; anziani 5000.

DUE GIARDINI - Sala Ninfea ■
via Monfalcone 62, tel. 011-327.2214. **Velvet Goldmine**, con J. Rhis Meyers, [redacted] McGregor, T. Collette. Or.: 15,40; 18,10; 20,30; 22,45. Ingr. 12.000. [redacted]

DUE GIARDINI - Sala Ombrerosa ■
via Monfalcone 62, tel. 011-327.2214. **Festen**, di T. Vinterberg con U. Thomsen (premio Giuria Cannes '98) v. [redacted] [redacted]: 16,15; 18,20; 20,25; 22,30. Ingr. 12.000. ●●●●

ELISEO GRANDE ●
piazza Sabotino, tel. 011-447.5241. Ore [redacted] **La gabbianella e il gatto**, di E. D'Alò. Or.: 16,30; 18,30; 20,30; 22,30. **Bagnomaria** Ingr. 12.000.

ELISEO BLU ■
piazza Sabotino, tel. 011-447.52.41. [redacted]**miche** di C. Columbus con J. Roberts, S. Sarandon. Or.: 15,15; 17,40; 20,05; 22,30. Ingr. 12.000.

ELISEO ROSSO ●
p. Sabotino, tel. 011-447.52.41. **A bug's life megaminimondo**. Animazione. Or.: 15,10; 17; 18,50; 20,40; 22,30. Ingr. 12.000.

EMPIRE ●
piazza V. Veneto 5, tel. 011-817.16.42. **Lost in space**, di S. Hopkins con G. Oldman, W. Hurt, M. Rogers. [redacted]: 15; 17,30; 20; 22,30. Ingr. 12.000; Aiace 9000. ●

ERBA 1 ●
corso Moncalieri 241, tel. 011-661.54.47. **Gatto nero gatto bianco**, [redacted] E. Kusturica, con F. Adjid. Or.: 19,30; 22,30. Ingr. [redacted] ●●●●

ERBA 2 ●
corso Moncalieri 241, tel. 011-661.54.47. **Baci e abbracci** di Paolo Virzì con F. Paolantoni, G. Gambacciani e P. Gremigni. Or.: 20,05; 22,30. Ingr. 12.000. [redacted]

ETOILE
via Buozzi ang. v. Roma, tel. 011-530.353. **Nemicheamiche** di C Columbus, con Julia Roberts, Susan Sarandon, Ed Harris. Or.: 15; 17,30; 20; 22,30. Ingr. 12.000; rid. mil. rag. 8000; anz[redacted] 5000.

FARO
via Po 30, tel. 817.3323. **A bug's life-megaminimondo** (animazione). Or.: 15,30; 18,30; 20,30; 22,30. Ingr. 12.000; rid. 9000; anziani 6000.

FIAMMA
corso Trapani 57, tel. 011-385.20.57. **Z la formica**, regia di Eric [redacted] e Tim Johnson. Or.: 14,30; 16,30; 18,30; 20,30; 22,30. Ingr. 12.000. [redacted]

IDEAL
corso Beccaria 4, tel. 011-521.43.16. **Vi presento Joe Black** di Martin Brest con Brad [redacted] Antony Hopkins, Claire Forlani. Or.: 15; 18,35; 22,10. Ingr. 12.000; Rid. mil. rag. 8000. [redacted]

KING
via Po 21, 011-812.59.96. **Così è la vita**, di e con Aldo, Giovanni e Giacomo. Or.: 16,10; 18,20; 20,30; 22,40. Ingr. 12.000; Aiace 9000. [redacted]

KONG ●
via S. Teresa 5, t. 011-534.614. **The Truman Show**, di P. Weir con J. Carrey, N. Emmerich, N. McElhone. Or.: 16,30; 18,30; 20,30; 22,30. Ingr. pom. 7000; sera 12.000; Aiace 6000. ●●●●

LUX
Galleria San Federico, tel. 011-541.283. **Attacco al potere**, di E. Zwick con D. Washington, A. Bening. Or.: 15,50; 18,05; 20,20; 22,35. Ingr. 12.000; rid. mil. rag. 8000; anziani 5000. ●●●

[redacted] 1 ●
via Montebello 8, tel. 817.1048. **Train de vie** (Un treno per vivere) di Radu Mihaileanu, con Lionel Abelanski, Rufus, Clément Arari (F. 1998). Or.: 16,30; 18,30; 20,20; 22,30. Ingr. pom. 12.000; Aiace 9000. ●●●

NAZIONALE 1 ■
via Pomba 7, tel. 011-812.4173. **Bagnomaria** di e [redacted] Panariello G. con M. Accad, A. Cambi. Or.: 15; 16,50; 18,40; 20,30; 22,25. Ingr. 12.000.

NAZIONALE 2 ●
via Pomba 7, tel. 011-812.4173. **Conflitto di interessi** di R. Altman con K. Branagh, E. Davidtz. Or.: 15,45; 18; 20,15; 22,30. Ingr. 12.000. ●●●

OLIMPIA 1 ●
via Arsenale 31, tel. 011-532.448. **C'è posta per te** di N. Ephron con T. Hanks, M. Ryan, P. Posey. Or.: 15,30; 17,50; 20,10; 22,30. Ingr. 12.000. ●●

OLIMPIA 2 ■
via Arsenale 31, tel. 011-532.448. **Z la formica**, regia di Eric Darnell, Tim Johnson. Or.: 14,30; 16,30; 18,30; 20,30; 22,30. Ingr. 12.000. ●●●

[redacted] ●
via XX Settembre 15, tel. 011-531.400. **Così è la vita** di Aldo, Giovanni e Giacomo, con M. Massironi. Or.: 15,45; 18; 20,15; 22,30. Ingr. 12.000. ●●

[redacted] ■
via XX Settembre 15, tel. 011-531.400. **Kiss**, regia di R. Lagravenese con Holly Hunter, Denny DeVito, Queen Latifah. Or.: 15,15; 17,40; 20,05; 22,30. [redacted]

REPOSI 3 ●
via XX Settembre 15, tel. 011-531.400. **Ronin**, regia di J. Frankenheimer con R. De Niro, J. Reno, N. McElhone, J. Pryce. Or.: 15; 17,30; 20; 22,30 [redacted]. 12.000. [redacted]

REPOSI 4 ●
via XX Settembre 15, tel. 531.400. **Central do Brasil**, regia di Walter [redacted] con Fernanda Montenegro, Marilia Pera, Vinicius De Oliveira. Or.: 16; 18,10; 20,20; 22,30 [redacted]. 12.000. [redacted]

REPOSI 5 - LILLIPUT ●
via XX Settembre 15, tel. 011-53.71.00. **L'assedio**, regia di Bernardo Bertolucci con Thandie Newton, David Thewlis, Claudio Santamaria. Or.: 16; 18,10; 20,20; 22,30. Ingr. 12.000 ●●●

ROMANO
Gal. Subalpina, tel. 011-562.01.45. **Nemicheamiche**, di Chris Columbus, con Julia Roberts, Susan Sarandon, Ed Harris. Or.: 15; 17,30; 20; 22,30 [redacted]. 12.000.

[redacted]
via Acqui 2, tel. 011-819.01.50. **Amici e vicini di** N. Labute con A. Brenneman, N. Kinski, A. Eckhart. Or.: 16,30; 18,30; 20,30; 22,30 [redacted]. 12.000; rid. mil. rag. [redacted] 8000. ●●●

VALENTINO
T. N., c.so M. d'Azeglio 17, t. 011-650.02.00. Sala 1: **Celebrity**, con L. DiCaprio. Or.: 15,45; 18; 20,10; 22,20. Sala 2: **L'[redacted] del cuore** Or.: 16; 18,15; 20,30; 22,30. Ingr. 12.000; rid 8000

VITTORIA
via Roma 336, tel. 011-562.17.89. **Nemico pubblico**, di T. Scott con W. Smith, G. Hackman. Or.: 14,40; 17,20; 20; 22,40. Ingr. 12.000; rid. [redacted] rag 8000; anziani 5000. ●●●

ALTRE VISIONI

[redacted] Sarpi 111/A, t. 612.136. **Mulan**. Or.: 15; 16,30; 18; 19,30; 21; [redacted] rid. 8000 - 2 film 13.000.

[redacted] via Nizza 56, tel. 011 668.7668. **Mulan**, cartoni animati di Walt Disney. Ore 16; 18; 20; 22,15.

ESEDRA v. Bagetti 30, t. 011 433.7474. **Così ridevano**. Or.: 19; 21,15. Ingr. 8000; rid. 6000. Abb. 2 film 14.000

FREGOLI piazza S. [redacted] 2 bis, tel. 011 817.93.73. **Mulan** (cart. anim.) ore 16,30. **Il mio West**, con L. Pieraccioni ore 18,30; 20,30; 22,30. Ingr. 8000, rid. 6000.

[redacted] Giulio Cesare 80, tel. 011 284.134. Oggi **Mulan**, cart. anim. Or.: 15,15; 17; 18,40; 21.

CARDINAL MASSAIA v. C. Massaia 104. RIPOSO. VEDI TEATRO.

MONTEROSA v. Brandizzo 65, tel. 011 284.028. Domani ore 16; 18,30; 21 e lunedì 15/2 ore 21 **Così ridevano** di Gianni Amelio. Ingr. 8000; rid. 6000. 2 film a scelta L. 12.000.

[redacted] via Salerno 12, tel. 011 [redacted] **freccia** di [illegible] Ore 19,15; 21,15. Ingr. L. 7000.

LUCI ROSSE

ALEXANDRA via Sacchi 18. Tel. 011-562.12.93. [redacted], con Selen. Ap. 14,30; ult. 22,30. Da [redacted] a ven. [redacted] 8000, [redacted] anziani 5000.

AMBRA via Chiesa Salute 77/b. Tel. 011-210.985. Oggi spettacoli **Hard-core dal vivo** con le più famose e giovani pornostars. Ingr. viet. min. 18. Film: 16; 21. Spett.: 17,30; 22,30; 24.

ARCO PUSSICAT c. [redacted] Oddone 31. Tel. 011-484.621. Prima visione. **La cugina della** [redacted] con Jessica [redacted]. Fer. [redacted] 10,30, ult. 22,30. Fest. ap. 14,30, ult. 22,30.

HOLLYWOOD corso Regina Margherita 106. Tel. 011-521.23.85. **Il prurito della proibizione**, con Selen, Anita Rinaldi. Or.: ap. no stop 10,30; ultimo 24; [redacted] 14,30; ultimo 24.

MAFFEI via P. Tommaso 5. [redacted] 011-655.334. **Rocco e la modella**, con Rocco Siffredi. [redacted] Apertura feriali 10,30; ult. 22,30; festivi 14,30; ult. 22,[redacted].

[redacted] via P. Tommaso 6. Tel. 011-650.54.70. Prima visione [redacted] **perversi** [redacted] **marchesa** con Anita Rinaldi. Ap. 10,30 oggi spettacoli no stop dal vivo dalle [redacted] 16,30 alle 3,30 con [redacted] Miti & Co.

[redacted] corso Regina Margherita 123. Tel. 011-436.20.92. **Il convegno [redacted] porcellone** con Desirée Cousteau. Or.: ap. 15; ult. 22,30.

ROMA BLUE v. S. Donato 40. [redacted] 011-487.765. Prima visione **Selen [redacted] Cindy in erotic** [redacted] con Selen, Eva Falk. Or.: ap. 15; ult. 22,30. Lire 7000.

SPEZIA via Nizza [redacted]. Tel. 011-696.36.17. **La bella e la bestia**, con Enrica [redacted]. Ap. ore 15, ult. 22,30. [redacted] lunedì a venerdì ingr. 8000, rid. [redacted], anziani 5000.

ZETA SEXY MOVIE via Cibrario 88. Tel. 011-749.2907. **Selen la regina degli ele**[redacted] di Joe D'Amato con Selen. Ap. [redacted] 15; ult. ore 22.

ASSOCIAZIONI

[redacted]

C. CULTUREL FRANÇAIS v. Pomba 23, 011-562.33.13. Aperto dalle 9 alle 13. Mostra **Pavillon de France**, E. Pedini (fino al 13/2) **36 modèles pour une maison** (all'Archivio di Stato di Torino fino al 13/2).

TAURINO T. v. D. Oddone 5, t. 011 338.698. **Il teatro delle diffe-renza** 27-28/2, ore 21 **F. B. A. Bocca di** [redacted]

[illegible], Piccoli teatri, 27 e 28/2. **Cartoline dal mondo**. Ingresso soci Arci. Info 654.740.

[redacted]

[redacted] via Montebello 8, tel. 011-817.1048 tram 15. Prima visione. **Martha da legare** di N. Hamm, con M. Potter, T. Hollander, J. Fiennes, R. Sewell (G. B. 1998). Or.: 16,30; 18,30; 20,30; 22,30. Ingr. 12.000 Ala-[redacted].

[redacted] via [redacted] 8, tel. 011 817.1048 tram 15. **Intrigo internazionale**, di A. Hitchcock, con C. Grant, E. Marie Saint, J. Mason. Or.: 17; 19,30; 22. Ingr. 7000.

FUORI CITTA'

[redacted]
[redacted] 011 931.24.03: **Vi presento Joe Black**

BARDONECCHIA
SABRINA 0122 [redacted]: pom. **A Bug's life**; [redacted] **Vi presento Joe Black**

BUSSOLENO
NARCISO 0122 49.249: **Amori & incantesimi**

[redacted]
[redacted] OIGI: **Ronin**

CASCINE VICA - RIVOLI
[redacted] DIG 011 9591840: **La maschera di Zorro**

CESANA TORINESE
[redacted]O: [redacted]: **Z la formica**; sera: **Vi presento Joe Black**

CHIERI
SPLENDOR 011 942.16.01: **Attacco al potere**
UNIVERSAL 011 941.16.67: **Vi presento Joe** [redacted]

[redacted]
CINECITTA' 011 911.15.56: **A Bug's life**
MODERNO: **Attacco al potere**
POLITEAMA 011 910.14.33: **Ronin**

CIRIE'
NUOVO: **C'è posta per te**

COLLEGNO
PRINCIPE: **Attacco al potere**
[redacted] **in space**
[redacted]E: **Vi presento Joe Black**
STAZIONE: **A Bug's life**
STUDIO LUCE: **C'è posta per te**

CONDOVE
CONDOVESE: **La gabbianella e il gatto**

CUORGNE'
MARGHERITA: **A Bug's life - Megaminimondo**
PERONA: chiuso per lavori

GIAVENO
T. S. LORENZO 011 937.55.23: [redacted] **posta per te**

IVREA
ABCINEMA 0125 [redacted]. riposo
[redacted] **Vi presento Joe** [redacted]
[redacted] 0125/641.571: [redacted]

LEINI'
AUDITORIUM 0119988088: **La gabbianella e il gatto**

MONCALIERI
K.K. CASTELLO 011 641.238: **A Bug's life - Megaminimondo**

[redacted]
LUMIERE: **A Bug's life**

PINEROLO
MULTITALIA 200 0121 393.905: **Lost in** [redacted]
MULTITALIA [redacted] **L'uomo** [redacted] **sussurrava ai cavalli**

RIVOLI
GIOIELLO 011 956.67.80: **A Bug's life**

SAUZE D'OULX
SAYONARA 0122 850.974: pom.: **A bug's life**; sera: **Attacco al potere**

SESTRIERE
FRAITEVE: 0122 76.338: **Vi** [redacted] **Joe Black**

[redacted]
CENISIO [redacted] 622.666: **A Bug's life**

TORRE PELLICE
TRENTO 0121 933.096: **C'è posta per te**

[redacted]
[redacted] 0124 617.122: **Attacco al potere**
AMBRA [redacted] 0124 617.122: **Z la formica**

[redacted]
AUDITORIUM: **Il signor quindicipalle**

TEATRI

TEATRO REGIO. Stagione di Concerti 1998-'99. [redacted] 20,30 Coro e Strumentisti del Teatro Regio diretti da Bruno Casoni. Musiche di G. Gabrieli, I. Stravinskij, [redacted] Britten. Posti a L. 30.000 (ridotti 24.000 - giovani 21.000). Biglietteria (ore 10,30-18 e 19,30-20,30). Tel. 011 8815.241/242.

PICCOLO REGIO G. PUCCINI. Ore 21,15 per Linguaggi jazz: **[redacted] Eyes** concerto [redacted] **Bireli Lagrène Quartet**. B. Lagrène chitarra e voce, J. Y. Jung piano, V. Artaud c.basso, A. Micheluti batteria. [redacted] e prev.: Centro Jazz, via Pomba 4, [redacted] 011 88.44.77. Dalle ore 20,30 vendita al Piccolo [redacted] 011 88.15.303.

ALFA TEATRO. Via Casalborgone 16/I. Il 13/2 ore 21 e il 14/2 ore 18 la Comp. C. Cinelli presenta [redacted] **d'opera - Scratch**. Il 14/2 ore [redacted] per teatro ragazzi la Comp. Porte girevoli presenta **I racconti delle mani**. [redacted] prenota per l'operetta **Al cavallino** [redacted] del 26/27/28/2. Inf. tel. 011 819.3529.

[redacted] Piazza Solferino 2, tel. 011 562.3800. Oggi ore 15,30 e ore 20,45, domani ore 15,30. Teatro Popolare La Contrada presenta L. Masiero, I. Barzizza e A. Reggio in **Sorelle Materassi** [redacted]. Storelli, regia P. Rossi Gastaldi. Ultime 3 repliche. Inf. e bigl. tutti i giorni orario cont. dalle 9 alle 19.

ARALDO. Via Chiomonte 3. «Zuppa d'Araldo - Teatro per buongustai». Il 19 e 20/2 ore 21,15 il Teatro dell'Angolo presenta **Suo umilissimo servitore. CIRO** [redacted] di Alfonso Cipolla, regia G. Moretti, con P. Buonarrota, L. Dagostino. Inf. pren. [redacted] 18/2 ore 16-19. Tel. 011 331.764.

[redacted] GIOVANNI AGNELLI - LINGOTTO. Via Nizza 280. [redacted] PERVENUTO

[redacted] P[redacted] Rossaro. Orchestra Sinfonica Nazionale [redacted] Rai. Mercoledì 17/2 ore 17,30 **Non ancora lontano nella notte**, il secondo atto dal **Tristan und Isolde**, di R. Wagner. Incon[redacted] con Q. Principe. Ingresso libero. Inf. tel. 011 810 46 53 810.49.61.

CARIGNANO. Piazza Carignano [redacted] Ore 20,45 il Teatro Stabile dell'Umbria/teatro di Roma presentano [redacted] **di una cameriera** di Dacia Maraini, regia di Luca [redacted], con Annamaria Guarnieri. Ultimi due giorni. Biglietteria 1st, via Roma 49, or [redacted], lunedì riposo. Tel. 011 517 6246.

[redacted] Via M. Cristina 71, telefono 011 669.80.34. Questa sera ore 21 Cavalli Marci in **Zagadan**. [redacted] 16 febbraio il Teatro della Munizione di Messina presenta **Tommy**. 22-23 feb-[redacted] **[illegible]** Inf. e prevendita [redacted] lunedì a sabato orari 10-13, 15-19.

ERBA. Corso Moncalieri 241, telefono 011 661 54.47. Stag. Teatrale «Donne da ridere» [redacted] 18 al 21/2. Francesca [redacted] in **Te lo giuro sui Beatles**. Per il cartellone «La grande prosa» Marcello Bartoli - Dario Cantarelli in **Una** [redacted]. Pren. feriali 9-13/15-22 festivi 15-22.

GIANDUJA [redacted] Via S. Teresa 5, telefono e fax 011 530.238. Ogni domenica alle 15. La Comp. Marionette Lupi in: **Gianduja al circo delle meraviglie**. Alle 16,30 spett. di prosa per ragazzi: **La favola dell'arte**. Repliche scolastiche su prenotazione telefonando c/o teatro.

CONSERVATORIO «G. VERDI». Non [redacted]

JUVARRA. Via Juvarra 15, telefono 011 [redacted]67. Dal 2/3 torna **Follie a teatro** con Valter Malosti, Alessandra D'Elia, Alfonso Santagata, Gianni Franceschini, Francesco Silvestri. Inf. 011 540.675 (dalle [redacted] alle 19). **Café Procope**, ore 22.30 d.l. Moreno. Inf. 011.540-675 (dalle [redacted] alle 19).

FREGOLI. Piazza [redacted] Giulia 2 bis, telefono 011 817.93.73. Iniziative teatrali per le scuole da [redacted]. Per inf. telefono 011 817.93.73.

TEATRO NUOVO. C.so Massimo d'Azeglio 17, te-[redacted] 650.02.00. Stasera ore 20,45 Comp. Danza Teatro Nu[redacted] con L. Kemp in: **Rapsodia in blu**, mus. G. Gershwin, [redacted] A. Hartel; **Sogni di Hollywood**, mus. C. Miranda, regia, scene e costumi di L. Kemp. Domani ore 15,30 appuntamento con le domeniche di danza Carnevale [redacted]

TEATRO AGNELLI. Via P. Sarpi 111, telefono 011 619.23.51. Domenicamattinateatro - domani 14/2 [redacted] Assemblea [redacted] presenta **Fra**[redacted], Inf. 011. 619.23.51. (domen. dalle 9.30 in poi). Insolito 17/2 ore 21 Fond. Sipario Toscana in **Solitari in branco**. Valido per Abbonamento «Metti una sera a Teatro». Per [redacted] Assemblea Teatro. Tel. 011 437.6230 (dal lunedì al venerdì [redacted] ufficio)

[redacted]O [redacted] Piazza Massaua 9. Stasera ore 21 [redacted]rt Lega e improv. teatrale L. 20.000 [redacted] gruppi. Il 14/2 ore 16 compagnia di Olinza dal Teatro di Torino diretta da Loredana Fumo presenta Galà di Carnevale. Il 15/2 ore 21 Dan[redacted] contemporanea [redacted] compagnia F.L.O.B.A. L. 20.000 abb.

TEATRO CARDINAL [redacted] Via C. Massaia 104, telefono 011 257.881. Ore 21 per Metti una sera a teatro la Soc. Cult. Artisti Lirici Piemontesi Tamagno presenta **Rigoletto**, di G. Verdi su libretto di F. [redacted] Piave. Ingr 20.000, rid [redacted] Inf. e pren. ore 16/19

[redacted] Via Brandizzo 65, telefono 011 284.028. Ore 21, 1° appuntamento del cartellone di prosa «I grandi del teatro» con la compa-[redacted] «I Barcaroli» che presenta **[illegible]**, tre atti di A. Curcio. Prev [redacted] 17-19.

[redacted] Via Garibaldi 4, Settimo T.se. Marcido Marcidorjs e Famosa Mimosa presenta **Una canzone d'amore**, scene e costume Daniela [redacted] Cin direzione Marco Isidori. Ore 21. L. 20.000; rid. 15.000 [redacted] e [redacted], telefono 0[redacted] 897.1746-897.0831.

TEATRO MATTEOTTI. Via Matteotti 1, Moncalieri. [redacted] **Romeo e Giulietta** [redacted] Shakespeare. Compagnia A.T.I.R. Progetto [redacted] Resistenze a cura di Sambonganti. Ore 21. Ingr. L. 20.000, rid. 15.000. Inf. 011 645.740.

PICCOLO TEATRO PERENPRUNIER. Piazza Matteotti 39. Ore 21 «Teatro ed impegno civile»: Senso dello Stato e Responsabilità individuale. Spett. teatr. **Il bicchiere della staffa e [illegible] di figli**, segue incontro con L. Violante, don L. Ciotti e M. Perriera. Pren. tel. [redacted] 401.33.28. Ingr. L. 20.000; rid. [redacted].

AUDITORIUM COMUNALE DI VILLASTELLONE. [redacted] P.za 1° Maggio. [redacted] 21,15 [redacted] rassegna «Raccontarsi, [redacted]re, sognare». T. [redacted] in **[redacted] tentazioni** di e con M. Piombo [redacted] rid. [redacted]. 7000. Per inf. Ossi tel. 011.669.95.94.

MUSEI E MOSTRE

☎ 167-320329 - Informazioni a cura della Regione. Orario: 9-13; 14-18)

ACCADEMIA [redacted] BELLE ARTI (v. A. Albertina 6, [redacted]. 011.889.020). Mostra: «Lo spirito dei luoghi», quattro fotografi italiani attraverso il Piemonte. Fino all'11 aprile. Or.: da martedì a domenica 10-13; 15-19,30.

ARCHIVIO [redacted] STATO (piazza Castello 209, telefono 011.540.382). [redacted] lun. al ven. 9-18. [redacted]. 9-14. Dom. chiuso. [redacted]: «36 model pour une maison». Fino al 13/2 [redacted] orario dal mar. al ven. 13-18; sab. 10-18; chiuso dom. e lun.

ARMERIA [redacted] (telefono 011.543.889). Orario: lun., mer., ven. e sab. 9-14; mar. e gio., 13,30-19. Dom. Chiuso. Mer. e ven. mattina visite gruppi su pr[redacted].

BASILICA [redacted] SUPERGA E [redacted] (telefono 011.898.0083). Orario: 10-12; 15-17. Venerdì chiuso.

BIBLIOTECA NAZIONALE (piazza Carlo [redacted]berto 3, telefono 011.889.737). Or.: lun.-[redacted]. 8,30-13,50.

BIBLIOTECA REALE (piazza Castello 191, telefono 011.543.855). Or.: lunedì e mercoledì [redacted] 8,30-17,45; martedì, giovedì, venerdì e [redacted] 8,30-13,30.

[redacted] MEDIOEVALE (telefono 011.669.9372). Tutti i giorni 9-20. La Rocca da mart. a dom. 9-19. Lun. chiuso.

CASTELLO [redacted] VENARIA REALE (telefono 011.562.35.30). Visite guidate agli «itinerari Juvarriani». Mostra: «Un Castello nel Castello». Martedì, giovedì, sabato, domenica e festivi: 9-11,30; 14,30-17. [redacted]. visite in notturna «Lumière» alle 21 su prenotazione. Info, tel. 011.459.36.75.

CASTELLO [redacted] (telefono 011.881.645.42). Giovedì 9-13; [redacted] e domenica 9-13 e 14-19. [redacted]. per gruppi e scolaresche.

ENVIRONMENT PARK Parco scientifico tecnologico per l'ambiente (via Livorno 60, telefono 011.22.57.244. Mostra: «Erre co-[redacted]... Conoscere e giocare con i rifiuti». Or.: lun.-sab. 9-17 su prenot.; domenica 15-19.

[redacted] ITALIANA [redacted] FOTO-[redacted] (via Avogadro 4, telefono 011.54.65.94). Mostra: «Secondo Pia». Dal lunedì al venerdì 15-18,30; sabato e domenica 15-19. Ingresso gratuito [redacted] al 15/2.

GALLERIA D'ARTE [redacted] E CONTEMPORANEA (via Magenta 31, telefono 011.562.9911). Tutti i giorni 9-19. Lunedì chiuso. [redacted] guidate: collezioni permanenti: venerdì 15,30-17. Sabato 9,30-11. Domenica 15,30.

[redacted]A [redacted] (via Accademia Scienze 6; [redacted] 011.547.440). Tutti i giorni 9-14; giovedì 10-19. Lunedì chiuso.

MUSEO D'ARTE CONTEMPORANEA - CASTELLO DI [redacted] (p. [redacted] di Savoia, [redacted]. 011.958.1547; 953.4897). Or.: da martedì a venerdì 10-17; sabato e domenica ore 10-19; primo e [redacted] giovedì del mese dalle ore [redacted] alle 22; chiuso al lunedì. Mostre: «Emilio Vedova», fino al 14/2. «Enrica Borghi. La Regina, installazione per i bambini», fino al 30/5.

[redacted]O DELL'AUTOMOBILE «C. [redacted]I DI [redacted] (corso Unità d'Italia 40, telefono 011.677.666). Tutti i giorni 10-18,30. Mostra: «Jacovitti - 300 opere originali». Fino [redacted] 21/2. Chiuso il lunedì.

[redacted] (via XX Settembre 88/c, telefono 011.521.22.51). Orario: mar.-sab. 9-19; dom. e festivi 14-19; lun. chiuso. Mostra: «La villa dei Volusii a Lucus Feroniae». [redacted] al 14/2. Domenica ore 16 visita guidata da un archeologo.

[redacted] (via Accademia [redacted] Scienze 6, telefono 011.561.7776). Da martedì e sabato 9-19; domenica e festivi 9-14; lunedì chiuso.

MUSEO ETNOGRAFICO E [redacted] SCIENZE NA-[redacted] (c.so Ferrucci 14, telefono 011.44.00.400). Or.: 8,30-12,30; 14,30-18. Fest. 14,30-18. Lun. chiuso.

MUSEO DELLA MONTAGNA (via Giardino 39 - via M. Cappuccini, telefono 011 66.04.104). Or.: sabato, domenica, [redacted] 9-12,30; 14,45-19,15; da martedì a venerdì 8,30-19,15. Mostra: «Ecuador. Le Ande dipinte». Fino al 28/2. Video Montagna: «L'echo du tien shan». Fino [redacted] 14/2.

[redacted] NAZIONALE [redacted] (p.zza Carignano, telefono 011.562.1147). Tutti i giorni 9-18,30. Domenica 9-12,30. Lunedì chiuso.

[redacted] DELLA SINDONE (via San Domenico 28, telefono 011.436.58.32). Orario 9-12/15-19 tutti i giorni tranne martedì.

MUSEO NAZIONALE DELL'ARTIG[redacted] (corso Galileo Ferraris angolo via Cernaia, telefono 011.560.34.061 - 562.71.97). Orario: tutti i giorni dalle ore 10 alle 19. Prenotazione visite guidate telefonare (dal lunedì al venerdì) 011.884.432.

MUSEO [redacted] - [redacted] (Bricherasio 8, telefono 011.541.557). Tutti i giorni 9-19; lunedì chiuso.

MUSEO REGIONALE [redacted] SCIENZE NATURALI (via Giolitti 36, telefono 011.432.30.80). Mostra: «Fiori d'arte - Romano Gazzera e le tavole botaniche del Curtis's Botanical Magazine». Ingresso libero tutti i giorni 14-19, [redacted]. e dom. 10-19, [redacted]. chiuso.

MUSEO PIETRO MICCA (via Guicciardini 7, telefono 011.546.317). Tutti i giorni 9-19; lunedì chiuso.

MUSEO [redacted] DON [redacted] (viale Thovez 37, telefono 011.660.1066). Domenica [redacted] 14,30-18,30. Feriali: scuole o gruppi [redacted] prenotazioni. Visite guidate (15-16,30) [redacted] 2° domeniche del mese.

[redacted] DI CACCIA - MUSEO AMMOBILIAMENTO (Stupinigi, [redacted]lefono 011.358.1220). Orario: 10-16,20; lunedì chiuso.

PALAZZO BAROLO (via delle Orfane 7, telefono 011.436.03.11): Orario: lunedì e mercoledì 10-12; 15-17. Venerdì 10-12.

PALAZZO BRICHERASIO (via Lagrange 20, telefono 011.517.1660). Prenot. [redacted] guidate telefono (da lunedì a venerdì) 011.562.9604. Mostra: «I Fauves e la critica. Uno scandalo annunciato». Fino al 16 maggio. Tutti i giorni 10-19; lunedì 14-19.

[redacted] CISTERNA (via [redacted] Vittoria 12, telefono 011.861.21.11).

PALAZZO [redacted] (p.zza Castello, telefono 011.436.1455). Da martedì a domenica 9-19. Lunedì chiuso.

PINACOTECA ALBERTINA [redacted] ARTI (via Accad. Albertina 8, telefono 011.817.78.62), da martedì a domenica 9-13; 15-19. Lunedì chiuso.

PROMOTRICE BELLE [redacted] (viale Crivelli 11 (Valentino), telefono 011.669.25.45). Mostra: «Personali soci - Artisti contemporanei» dal 22/1 al 20/2. Orario: tutti i giorni 10-12; 16-19. Festivi 10-12.

PROGETTO
Il nuovo modello di Concessionaria FIAT

CENTRO DI MONCALIERI:

Via Moncenisio
[illegible] Via delle [illegible]
Tel. (011) [illegible].11

arcar
CONCESSIONARIA Alfa Romeo

vocalise
In Profumeria e nei Reparti Specializzati
parlare. chiedere. mentire. promettere. sorridere. sussurrare. vocalise.

Cebion 500 compresse [redacted] Arancio vitamina C

LA STAMPA

Cebion 500 compresse masticabili Arancio vitamina C

N2

ANNO 133. N. 43. SABATO 13 FEBBRAIO 1999 — L. 1.500 (*) / € 0,77 / L. 2.500 CON SPECCHIO. (AL SABATO ABBINAMENTO OBBLIGATORIO TRANNE CHE IN PIEMONTE, LIGURIA E VALLE D'AOSTA)

[redacted], AMMINISTRAZIONE, TIPOGRAFIA: 10126 TORINO, V. MARENCO 32, TEL. 011.6568111, FAX [redacted] ROMA: V. BARBERINI 50, TEL. 06.47661 FAX 06.486039; 06.484885; MILANO: P.ZZA CAVOUR 2, TEL. 02.762181, FAX 02.[redacted]: 10121 TORINO, V. ROMA 80, TEL. 011.56381, FAX 011.5627994. ITALIA 6 NUMERI (C.C. POST. 950105) CONSEGNA DEC. POSTA ANNO L. 308.000; ESTERO L. 677.000, ARRETRATI L. 3.000. USA: LA STAMPA (USPS 684-930) PUBLISHED DAILY IN TURIN ITALY, $ USA 800 YEARLY. PERIODICALS POSTAGE PAID AT L.I.C. NEW [redacted] ADDRESS MAILING OFFICES. SEND ADDRESS CHANGES [redacted] LA STAMPA C/O SPEEDIMPEX USA INCORPORATION - 3502 48TH AVENUE - L.I.C. NY 11101 - 2421. www.lastampa.it

(*) PREZZI «TANDEM»: L. 1.500, E A RICHIESTA ANCHE «IL MATTINO DELL'ALTO ADIGE»; L. 1.700, E ANCHE IL «CORRIERE» A RICHIESTA CON MARKET A L. 3.000. ESTERO: AUSTRALIA $ A. 4,00; ARGENTINA [redacted] 4; AUSTRIA SC. 26 (€ 1,89); BELGIO FB. 75 (€ 1,86); BRASILE Br 4,20; CANADA $ C. 3; CIPRO Cyp. 1,10; CZ. KCS 56; DANIMARCA KR. 15; EGITTO E.P. 6; FINLANDIA FMK 10 (€ 1,68); FRANCIA FR. 12 (€ 1,83); GERMANIA D.M. 3,50 (€ 1,79); GRECIA DR. 500; INGHILTERRA P. 1,30; LUSSEMBURGO FL. 75 (€ 1,86); MALTA Cents 50; MESSICO N$ 10; NORVEGIA KR. 15; OLANDA FL. 4 (€ 1,82); PORTOGALLO Cont. Esc. 350 (€ 1,75); SPAGNA Pts. 250 (€ 1,50); CANARIE Pts. 300; SVEZIA SKR. 15; SVIZZERA FRS. 2,60; CANTON TICINO FRS. 2,50; UNGHERIA HUF 250; USA $ 2,50. SPED. IN A. P. 45% ART. 2 COMMA 20/B LEGGE 662/96 - TO

[redacted] SPA: 20123 MILANO, [redacted] CARDUCCI 29, TEL. 02.24424.611, FAX 02.24424.490. 10126 TORINO, [redacted] MASSIMO D'AZEGLIO 60, TEL. [redacted] 6665211. [redacted] 011.6665300. TARIFFE: MODULO MM 45X30 TARIFFE IN EURO (IN LIRE TRA PARENTESI). OCCASIONALI EURO 816 (LIRE 1.579.996), COMMERCIALI 765 (1.481.247), SABATO 867 (1.678.748), RIC. PERS., IL VENERDI' 638 (1.235.340), VENERDI' + SABATO 867 (1.678.748), VENERDI' + DOMENICA 791 (1.531.590). FINANZIARI E LEGALI 663 (1.283.747). NECROLOGI 8,25 (15.974) LA PAROLA, FAMIGLIA 6,45 (12.489), ANNIVERSARI E RIN- [redacted] 7,75 (15.006). [redacted] IVA. IL GIORNALE SI RI[redacted] DI [redacted] QUALSIASI INSERZIONE

Legge elettorale, il governo fa suo il progetto Amato. Fini: è un golpe

D'Alema: le riforme o lascio

Accordo col Polo sul «giusto processo»

ROMA. «Il governo lega il suo destino alle riforme», con questa frase ad effetto Massimo D'Alema ha messo il timbro del governo sulla proposta elettorale della maggioranza, al termine di tre ore di vertice dedicato in parte per accontentare Veltroni che chiede una candidatura unitaria in vista della [redacted] al Quirinale, «altrimenti rischiamo di farci male». Vertice da cui [redacted] emerso chiaramente che alle prossime elezioni politiche l'Ulivo si presenterà unitariamente, [redacted]che con Cossutta e l'Udr. Una scelta che ha suscitato critiche nell'opposizione. Per il leader di An Fini [redacted] tratta di un «golpe».

Sul fronte delle riforme in materia di giustizia, ieri è stato raggiunto l'accordo col Polo sul «giusto processo». E' [redacted] così il «super 513», un lungo articolo da inserire nella Costituzione per garantire il contraddittorio nel processo penale e impedire una sentenza di condanna [redacted] chi accusa non risponde alle domande del giudice e dell'accusato.

Tiberga A PAG. 3

IL QUADRATO SENZA UN LATO

O la va, [redacted] la spacca: con questo motto in mente Massimo D'Alema ha fatto [redacted] rilancio sulla legge elettorale. Il premier che da settimane è sulla graticola per le sortite del redivivo Prodi, per l'ostacolo referendum e per una successione a Scalfaro che appare quantomai complicata, ha deciso di giocare il tutto per tutto sul tema a lui più congeniale, le riforme istituzionali.

Furba invenzione, o mossa disperata? Più semplicemente scelta obbligata. D'Alema doveva dimostrare che questa maggioranza è davvero tale, prima di due scadenze pericolose [redacted] quella referendaria [redacted] quella del Quirinale, che vede i candidati del centro-sinistra impegnati in una guerra fratricida.

In questo [redacted] l'operazione è riuscita. Ma ieri intorno al tavolo del vertice [redacted] seduti solo i [redacted] alleati, quelli che gli avrebbero detto sicuramente di sì. Prodi era assente; Di Pietro, a sentire il premier, ha inviato una lettera di adesione, [redacted] nel vivo della campagna referendaria non è detto che [redacted] cambi opinione. In più, un tema come quello delle riforme istituzionali ha bisogno del confronto [redacted] l'opposizione e la proposta del governo ha già collezionato il «no» intransigente di Fini e quello più problematico, ma solo per interessi d'altro tipo, di Berlusconi, pur disponibile all'in[redacted] sulla giustizia [redacted] sul cosiddetto «super-513». Così, il rilancio di D'Alema si basa solo su una possibile intesa con un personaggio insidioso come Bossi. Insomma, rispetto alle alleanze della Bicamerale, c'è Bossi al posto di Berlusconi. Se davvero al premier è riuscito di far quadrato, al suo quadrato manca un lato. E' un'operazione rischiosa, se si pensa che al [redacted] successo D'Alema ha legato il futuro del governo.

Augusto Minzolini

I REFERENDARI

[redacted]

Intervista [redacted] Segni: «Senza una grande vittoria del sì non cambia nulla

[redacted] Ugo [redacted] A [redacted] 7

IL [redacted]

[redacted]

Parla il Procuratore: «Ma il contraddittorio nei processi deve essere effettivo»

di Giovanni Bianconi [redacted] PAGINA 6

CLINTON IN TRIONFO: «AMERICA TORNA UNITA»

[redacted] «Voglio chiedere ancora [redacted] volta scusa per ciò che ho detto e fatto: ma ora può e deve venire il tempo [redacted] riconciliazione». Così Bill Clinton nel breve discorso seguito alla assoluzione piena ricevuta dal Senato [redacted] processo di impeachment. Il presidente [redacted] prosciolto dall'accusa di spergiuro [redacted] voti (10 repubblicani) contro 45; e da quella [redacted] ostruzione della giustizia (50 a 50). Anche l'estremo tentativo di mettere [redacted] voti una mozione di censura (presentata da una senatrice democratica) è naufragato. Il Sexgate [redacted] chiuso.

di Robilant [redacted] PAGINE 2 E 3

LA POLITICA RIALZA LA TESTA

GIUSTIZIA è fatta. Giustizia è sfatta. Clinton vince con un margine che supera le previsioni e l'esito finale della lunga [redacted] penosa vicenda manda un segnale confortante, perché ridisegna il confine tra politica e giustizia e alza un muro che non permetterà più strumentali passaggi dall'uno all'altro campo, né in America né, probabilmente, altrove.

Era, questa, una battaglia politica combattuta con l'arma impropria della giustizia. Sconfitti ripetutamente da Clinton sul terreno della politica, i repubblicani hanno tentato di rifarsi usando lo strumento dell'independent counsel, affidando [redacted] proprio riscatto alla sua inchiesta, sprofondata poi su un terreno sempre più basso. Qui, indebitamente, hanno cercato di regolare i conti con l'avversario, giungendo fino allo scontro supremo: l'impeachment. Negando la deposizione del Presidente, il Senato americano non salva solo lui, ma l'intero sistema, impedendo che la giustizia venga piegata [redacted] fini di parte, anziché regnare super partes. E' una lezione: non si entra in politica per evitare la giustizia, non si [redacted] dalla politica sotto le spallate di una giustizia controllata da una sola parte.

[redacted] Romagnoli

HILLARY, REGISTA DELLA VITTORIA

Ha superato il dolore, è rimasta con il marito [redacted] ha battuto Monica: E ora è pronta a scendere in politica

[redacted] A PAGINA 3

TRA FOTOROMANZO E SOAP OPERA

CHIUNQUE verrà dopo Bill Clinton sarà noioso. Di certo, troverà nuovi hobbies per i momenti morti nello Studio Ovale. Senza dubbio, farà di tutto per non scatenare una soap opera sensazionale come il sexgate, piena di colpi di scena e anche un po' trash. Incluso il lieto fine a (quasi) sorpresa, che ricorda (sarà un caso?) un film di culto degli americani elettori di Clinton, «Animal house». Come nel finale in cui [redacted] anticipa che John Belushi diventerà senatore, il protagonista peccatore ne è uscito piuttosto popolare; [redacted] l'inquisitore per bene Ken Starr è stato travolto dal suo stesso carro allegorico.

Comunque, questa storia lunga un anno (completa di mogli toste, mamme con freezer, repubblicani cattivi, pornografi buoni, attacchi all'Iraq e all'Afghanistan, e politica americana fratturata in più punti nel beato disinteresse dei suoi prosperi cittadini) ci ha aiutato a stabilire alcuni principi. Primo, anche [redacted] si è sovrappeso si possono trovare dei fans e si può mettere in crisi la presidenza degli Stati Uniti. Secondo, il ruolo di Presidente, e quello di stagista, hanno assunto [redacted] significato del tutto nuovo.

Maria Laura Rodotà

CULTURA

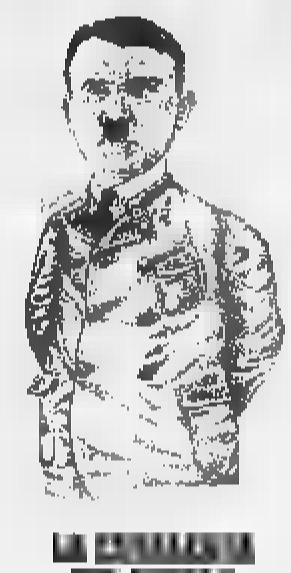

[redacted]

Hitler ha determinato il corso della storia ma non appartiene al suo universo Ha poco in comune con Napoleone, Bismarck, Lenin: è stato un miscuglio di fallimento congenito e successo fortuito

[redacted] PAG. [redacted]

Berlinguer: legge buona, ma tocca al governo

Scuola, [redacted] rimandata la «parità emiliana»

ROMA. Il Consiglio dei ministri ha rispedito al mittente [redacted] legge sul diritto allo studio che prevede il finanziamento alle scuole private, approvata dalla Regione Emilia Romagna lo [redacted] 15 gennaio. «Ci sono alcune Regioni che invadono la competenza statale in materia di istruzione [redacted] di disciplina della parità scolastica», ha spiegato il sottosegretario alla presidenza del Consiglio Franco Bassanini.

Agg[redacted]ge Luigi Berlinguer, ministro dell'Istruzione: «Alcune parti sono state giudicate di competenza non della Regione, ma dello Stato: sono norme cioè che invadano la competenza statale». Tuttavia, la legge emiliana contiene «alcune norme positive; si comincia finalmente ad affrontare un'idea per la quale ci stiamo battendo [redacted] che alcune scuole cattoliche già praticano: l'impossibilità [redacted] discriminare gli alunni in base all'appartenenza religiosa».

Cazzullo e Tortello A PAG. 5

[redacted]

[redacted]

Per le multe-latte in partenza i Cobas alla volta di Bruxelles

di [redacted]

[redacted] TRENI

I macchinisti fermi 23 ore da mercoledì

SERVIZIO A PAGINA 10

ANCORA VALANGHE

Alpi, altri sei morti. Ghiaccio, l'incubo del weekend

[redacted] A PAGINA 14

Ricerca italiana, si potrebbe evitare l'intervento di un donatore

Una speranza per i padri sterili

Creato in laboratorio lo spermatozoo artificiale

ROMA. L'annuncio [redacted] della rivista medico-scientifica «The Lancet». Il dottor Ermanno Greco, direttore del Centro [redacted] Medicina e Biologia [redacted] Riproduzione dell'European Hospital di Roma, combatte la mancanza di spermatozoi degli uomini sterili prendendo parti di elementi testicolari [redacted] mettendole a coltura [redacted] vitro [redacted] che determinano la maturazione degli spermatozoi. [redacted]

L'Espresso presenta I CLASSICI PROIBITI NUOVA SERIE

Tre donne immorali di Walerian Borowczyk.

L'Espresso + la videocassetta in edicola [redacted] sole 11.900 lire.

OGGI

di Guido Ceronetti

Troppo [redacted] chi le spelonche aperse,
Che già molt'anni erano state chiuse;
Onde il fetore [redacted] l'ingordigia [redacted]
Ch'ad ammorbare Italia si diffuse.

Ludovico Ariosto, *Orlando furioso* canto XXXIV, 2

Edizione rinnovata di «Specchio» con il primo sondaggio sull'amore

Garibaldi e Anita, la coppia del Millennio

[redacted] CON LA STAMPA

«Specchio» e il millennio

Da oggi in edicola La Stampa e Specchio con una grande serie sul millennio.

P[redacted] San Valentino regalatevi [redacted] Specchio nuovo. Co[redacted] poco, [redacted] caldo [redacted] tiene tanta compagnia. Siamo un settimanale pensato, disegnato e scritto da gente che sta fra i [redacted] i 40 anni. Ci rivolgiamo quindi innanzitutto ai nostri coetanei, anche perché sarebbe [redacted] che cominciassero a leggere qualcosa. Però, profondamente veltroniani nell'animo, inorridiamo al pensiero di [redacted] uno solo dai vecchi lettori. In particolare gli anziani e i bambini, che amano Specchio di un affetto vero e, vivendo in un mondo più puro del nostro, se [redacted] fregano dei pettegolezzi, delle polemiche e delle altre notizie nevrotiche per cui sbavano gli adulti in carriera.

I bambini e gli anziani vogliono sognare e Specchio non li tradirà. Natura, viaggi, scienze. Ma accanto ai sogni di sempre ne arrivano di nuovi, per tutte le età. Una prima parte del giornale più elettrica, rivolta alla società e piena [redacted] servizi/rubriche che speriamo diano fastidio a qual[redacted] [redacted] una parte finale più acustica, rivolta all'individuo e piena di servizi/rubriche che speriamo non diano fastidio [redacted] nessuno. In [redacted] una retrospettiva sul Millennio che non si occuperà [redacted] politica & battaglie, ma di amori [redacted] passioni: la storia raccontata dal cuore. Venti scrittori (il primo è Maurizio Maggiani) [redacted] ci[redacted] con altrettante love-stories. Saranno poi i lettori a scegliere la preferita, magari sovvertendo il nostro sondaggio [redacted] parten[redacted] che [redacted] Coppia del Millennio ha indicato Giuseppe e Anita Garibaldi. Votatissimi dalle donne che si identificano nel coraggio di lei [redacted] vorrebbero un uomo col coraggio di lui. A noi il coraggio [redacted] lo danno le vostre lettere, ultima quella di auguri firmata Igor [redacted]: «Certo, ragazzi, bisogna [redacted] determinati casi esser cattivi. Ma per riuscirci [redacted] indispensabile esser intelligentemente buoni. Puliti dentro, dico». Ci proveremo, promesso.

Massimo [redacted]

UFO

LA VISITA EXTRATERRESTRE

OGNI [redacted] IN EDICOLA

LA RICERCA

[redacted]

IL CONTATTO

A Febbraio con la videocassetta a sole £ 19.900

NASA: LE [redacted] E I FILMATI [redacted] DEGLI [redacted]

Per informazioni: Nonsolomonti Video Tel. 0734/610470 Fax 0734/610713

I NEGOZI CHE MERITATE

Spazio omnitel

Per sapere qual è lo Spazio Omnitel più vicino a te vai sul sito
Il sito Internet www.omnitel.it o chiama il 190

Radio Dimensione Suono NETWORK
ASCOLTA LE FREQUENZE DI RDS RADIO DIMENSIONE SUONO CHIAMANDO IL NUMERO VERDE 167-255305 O VISITANDO IL SITO WWW.RDS.IT

NUMERI UTILI

SALUTE
Emergenza sanitaria 118
Guardia medica 58201030
Croce [redacted]
Ambulanze 5510
Assistenza al cittadino 5875322
Trasfusioni sangue 4987.0860-7705.5583
Centri Antiveleni 490663-3054343
Farmaci a domicilio (anziani, disabili) 228941
Alcolisti anonimi [redacted]
Droga che fare 167298298
Ambulatorio veterinario 5800340
PUBBLICA SICUREZZA
Soccorso pubblico d'emergenza 113
Carabinieri (Pronto intervento) 112
Polizia [redacted] 55441
Vigili Urbani (Pronto intervento) 67691
Vigili del fuoco (Pronto intervento) 115
Guardia di finanza (Pronto intervento) 117
PREVENZIONE
Telefono Azzurro (Abuso minori) [redacted]
Telefono Rosa (Violenza alle [redacted]) 37518282

L'APPUNTAMENTO

IL CONSIGLIO DEL GIORNO

Carnevale con maschere e burattini

Ci sono proprio tutti. C'è Pulcinella e Pirin Pipetta, Fagiolino, Arlecchino, Gioppino, Stenterello, ma anche il lusitano Dom Roberto, l'ungherese Vitez Laszlo, il francese Guignol, il russo Petrshka, il romeno Vasilache e tanti altri. Ecculi all'ora burattinai **Baracche e Burattini** tutti i[redacted]cora per qualche giorno (fino al 16) protagonisti indi[redacted]i di una mostra in corso al Palazzo delle Esposizioni (via Nazionale 194). Signori del carnevale romano, ospiti assoluti di un'intera ala del palazzo, stanno facendo di tutto per farsi notare. Oggi alle ore [redacted] e domani alle 11 e alle 16 l'appuntamento è per i bambini c[redacted] laboratori, animazioni e visite guidate. Anche gli adulti avranno di che svagarsi grazie a tre mostre curiose e raffinatissime. La prima è «Facce da burattinaio», una galleria fotografica, inedita in Italia, di artisti ritratti da Mauro Foli insieme ai loro pupazzi e attrezzi di lavoro. La seconda mostra «Eroi dalle teste di legno» raccoglie teatri e baracche provenienti da tutta Europa e, naturalmente, i loro storici inquilini. La terza mostra, «Il mio amico Pulcinella», è interamente dedicata a quell'ambiguo, irresistibile perdigiorno-filosofo che è la maschera napoletana. Serigrafie, acqueforti, acquetinte, bozzetti, scene, manifesti, sipari e burattini realizzati dal grande scenografo e illustratore genovese Lele Luttazzi. Orario: tutti i giorni dalle 10 alle 21. Apertura straordinaria martedì 16 in occasione della chiusura del carnevale. Inf.: 064745903.

(Rossella Fabiani)

NUMERI UTILI

COMUNE DI ROMA
Centralino 67101
Ama (Pulizia della città) [redacted]
GUASTI
Acea (Pronto intervento elettrico) [redacted]
Acea (Pronto intervento acqua) 167.279988
Aci soccorso stradale 116
Enel 16441
Italgas 167.803020
[redacted] [redacted]
Telecom [redacted]
[redacted]
Atac 46954444
Metrebus 167.431784
Ferrovie dello Stato
[redacted] Informazioni 147.888088
Biglietti Eurostar a domicilio 4881726
Informazioni andamento treni 4884466
Aeroporti
Leonardo da Vinci [redacted]
Ciampino [redacted]
Taxi [redacted]-88177-6645-4157

TEATRI

AGORÀ 066874167 v.della Penitenza, 33. Sala A: **Two Way Mirror** di Arthur Miller. Regia di M. Farau. Alle ore 21. **Ricordando Margherita Durso** di e con F. Di Nicola. Alle 21

ALFELLINI 065757570 v. Francesco Carletti, 5. Tutt: **[redacted] di cabaret e musica** [redacted] la Compagnia dell'Alfellini e attori ospiti a sorpresa. Alle 22.30. Domenica riposo.

ANFITRIONE 065750827 v. S. Saba, 24. La G.R.P.T. presenta **Quelle sere al café chantant** di e con L. Modugno, G.P. Bochicchio, G. Sessa, G. Beneventano, D. Castiglia, C. Di Lorenzo, L. Porciani. Alle 21

ARCILIUTO 066879419 p.za di Montevecchio 5. Spettacolo di poesia e musica con Enzo Samaritani. Tutte le sere alle 22. Domenica riposo

ARGENTINA 68804601/2 l.go di Torre Argentina, 52. **La pelle** di Curzio Malaparte. Regia di A. Pugliese. Alle 21 (2SS).

ARGILLA TEATRI 066381058 v. dell'Argilla, [redacted] **Scherzi** due atti unici di A. Checov, con C. Zinì-Gatto, E. Sala. Alle 21

ARGOT 065898111 via Natale del Grande, 27. Sentieri d'ascolto **Incomprensibile amor e L'ombra di madrilla** con U. Mainardi, D. Valli, O.M. Vinti, G. Greco. Alle 21.

ARTE SPETTACOLO [redacted] 066874982. Presso la Casa delle culture (v. S. Crisogono, 45) **Siddharta** di H. Hesse, di e con D. Valmaggi. Alle 21

BELLI 065894875 p.za Sant'Apollonia, 11/A. La Mix Art presenta **Sogno comunicato** di A. Occhipinti, con F. Calderoni, O. Sgambati [redacted] di G. Galdi. Alle 21

BRANCACCIO 06485498 v. Merulana, 244. **Tartufo (o l'impostore)** di Molière, con L. [redacted] Filippo, T. Bertorelli. Alle 16.30 (26D) 2° sabato diurno. Alle 21 (26S) 2° sabato serale

CIRCO BARDI TOGNI piaz.le Clodio. tel. 0637512055. Spettacolo ispirato al fine '900. Alle 11, 15.30, 21.15.

COLOSSEO Eventi a teatro 067004932 v. Capo d'Africa, 5/A. **Miracoli** con S. Colombari, P. De Vita, F. Ferri. Alle 21

COLOSSEO Ridotto 067004932 v. Capo d'Africa, 5/A. **Excited Club** Musica e balli. Alle 22.30.

DAFNE 065667824 v. Mar Rosso, 329/331 (Ostia lido) **Chicchignola** di F. Petrolini. Alle 21. Tutte le domeniche **Il mago di Oz** di L.F. Baum, con E. Capo, A. Coletta. Alle 16.

DE' SERVI 066795130 v. del Mortaro, 22. **Il Rumore di Valeria** di P. Cociani. Regia P. Cociani. Alle 21.

DEI COCCI 065783501-2 v. Galvani 69. **P[redacted] di feltro** di M. Alessandro. Con P. Bazzoli. Alle 21.

DEI CONTRARI 068845953 v. Taro 33/A. **In diretta** scritto e diretto da G. Aquilini. Alle 21. Tutti i lunedì "Serate di cabaret". Con il trio **La Betta**. Alle 21.30

DEI SATIRI Sala A 066871639 v. di Grottapinta, 18. **[redacted]** di e con G. Scuppimarra. Alle 20.45.

[redacted] Sala B 066871639 v. [redacted] Grottapinta, 18 **Adagino pianino** (Ada, Gino, Pia e Nino) di G. Purpi. Regia di S. Giordani. Alle 22.30.

[redacted] Soli Ulani Agne 066871639 v. di Grottapinta, 18. **Cabaret improvvisato** con I. Periccioli, M. Ceccovecchi, P. Gazzo. Alle 21.15.

DEL CENTRO 066867610 vicolo degli Amatriciani 2. Venerdì 19 **Riccardo III** di W. Shakespeare, con E. Giglio e I. Valentini. Alle 21.

DELLA COMETA 065136204 v. R. Raimondi Garibaldi, 40. Avviso ai soci: cena spettacolo di **Caffè chantant**. Alle 21.

DELLA COMETA 066784380 v. del Teatro Marcello, 4. **Un'indimenticabile serata** di A. Campanile, con P. degli Esposti. Alle 21

DELLE [redacted] 0644233649, via Forlì, 43. V. Marsiglia in **Ieri, oggi e o' [redacted]** con R. Santoro. Regia di G. Nicotra. Alle 17 e alle 21.

DELL'OROLOGIO Sala [redacted] 0668308735 v. dei Filippini, 17/A. **Cyrano** di E. Rostand, con C. Balboni, F. Molé, regia di R. Cavallo. Alle 21

[redacted] Filippini, 17/A. **Adelia** con P. Maffioletti. Alle 21.30.

DELL'OROLOGIO Sala Artaud 0668308735 v. dei Filippini, 17/A. **Stasera in nero (Fading to black)** con S. Dadda. Alle 22

[redacted] Sala Orfeo 066830873[redacted] dei Filippini, 17/A. [redacted] in **[redacted] sogni - Architetture oniriche** di A. Caruso. Diretto da S. Sabelli. Alle 18 e alle 21.30.

DI VIA SPERONI 064112287 v. L. Speroni, 13. **Compleanno di calcio** di A. Campanile. Alle 20.45.

DUE 066788259 vicolo Due Macelli, 37. **Amleto [redacted] - Senza al minuto** di P. Engleberth, R. [redacted] M. Di Leo, R. Singlitico. Alle 21.

[redacted] 2 v. Crema 8 (S. Giovanni). Domani **Rom... anticamente omaggio a Roma** di E. Farinacci. Alle 21. Martedì **Il Caro generale** (prima) di C. Scillamà. Alle 21.

ELISEO 064882114 v. Nazionale 183/E. **Lo zoo di vetro** di T. Williams con L. Lazzareschi. Regia di W. Schroeter. Alle 16.30 (G2-P2), e alle 20.45 (C2).

ELISEO PICCOLO 064885095 v. Nazionale, 183. **Il Camion inglese** di M. Duras, con A. Tieri, G. Lojodice. Alle 16.30 (Turno 19) e alle 20.45 (Turno 20).

ETI TEATRO QUIRINO 066794585 v. delle Vergini, 7. **Amleto** di Shakespeare, con K. Rossi Stuart. Alle 20.45.

ETI TEATRO VALLE 0668803794 v. del Teatro **Lear Opera** di Leo De Berardinis, W. Shakespeare. Alle 20.45. [redacted] Anna Maria Guarnieri in [redacted] (prima) di D. Maraini. Regia di L. [redacted] Alle 20.45.

FLAIANO 066796496 v. S. Stefano del Cacco, 15. **Per Dorothy Parker** di e con L. Poli. Alle 21.

FURIO CAMILLO 0678347348 v. Camilla 44. **Il respiro [redacted]** di C. Bartoletti, A. Giulietti, E. Raya. Alle 21.

GHIONE 066372294 v. delle Fornaci, 37 [redacted] **Il berretto a sonagli e la virtù** di L. Pirandello. Con R. Polizzy. Regia di E. Fonoglio. Alle 21.

I MITI 065742240 v. Beniamino Franklin, 7 (Testaccio). **Chiamami (avvero quando il te[redacted] reso [redacted] un numero verde)** con B. Soldano, G. [redacted] Testo e regia di R. Capitani. Alle 21.

IL PUFF 065810721-065800989 v. G. Zanazzo, 4. **[redacted]** Fiorini, con L. Fiorini, D. Di Nardo, T. Zevola. [redacted]

IL VASCELLO 065881021 v. G. Carini 72/78. **A cena Alice** da L. Carroll. Regia di G. Nanni. [redacted]

ISTITUZIONE DELL'[redacted] 068416057 v. Taro 14. **Come uno strano nel blob** commedia in due atti a cura di S. Dallocа.

LA CHANSON 064873164 l.go Brancaccio, 82/A. **Miracoli d'Italia** di e con Dino Verde, Ric e Gian, regia di Don Lurio. Alle 19.30 e 22.30.

LE MASCHERE ASS. CULT. TALIA 0658330817 v. Aurelio Saliceti 1/3. Domani spettacolo di burattini "Pulcinella e la botte magica". Alle 16.30.

LE SALETTE 066833867 v.lo del Campanile, 14 **Famiglia Campanile [redacted] nel mare qui** (prima) di A. Campanile; regia di G. Sam[redacted]; Musiche di D. Nicolau. Alle 21

MANZONI 063223634 v. Montezebio, 14 **Colpi di testa** con S. Marino. Alle 17 e alle 21.

MENASCENA ASS. EUROPA 068413192 v. Ce[redacted] Paoletti, 29. A Formello presso il Teatro Velly **Saletanino** Rassegna di danza folk. Alle 16. La comp. "Melpeutersi" in **Giro, giro e tal [redacted]**. Alle 21.30.

[redacted] 065139405 v. G. Genocchi, 15 **In viaggio con Arlecchino** con gli attori ed i burattini dell'A.I.D.A., alle 16.30.

OLIMPICO 063234890 p. G. da Fabriano, 17. La Sanny presenta **Aida** musica di G. Verdi, dir. E. Maxim. Alle 21. Lunedì la Comp. [redacted] Rancia presenta **Il cheese Rex** (prima) con A. Elia; regia di S. Marconi, B. Lee. Alle 21.

OPERA PAESE 0669525238 via di Pietralata, 157. **Pax** (prima) di Mazac. Alle 21.30.

PARIOLI SALA A 068088299-068083523 v. G. Borsi, 20. **Zinn** di e con A. Bergonzoni. Alle 21.30.

PICCOLO ESQUILINO 064466869 v. Napoleone III, 4/E. **Teatro... fai da te** concorso nazionale sulla "Scenella all'italiana" cabaret Under 35.

PIRATI 0639740503 v. degli Scipioni 98. **Il medico dei pazzi** di Eduardo Scarpetta, con Fabio Gravina, C. Giova, S. Sileri. Alle 17.30 e alle 21.

POLITECNICO 063219891 v. Tiepolo, 13A. **[redacted]** di [redacted] Vincenzo Gianni [redacted] ore 21

QUIRINO 066802770 p. S. Chiara, 14. **Il Misantropo del ferro** regia di A. Alfieri, con A. Alfieri, R. Merlino, M. Patiani, L. Greco. Alle 17 e alle 21

SALA [redacted] 065750488 v. Rubattino, 5. Sala Aldo Fabrizi. **Hop là... Je suis papà** di M. Zadra. Alle 21.30. Sala Petrolini: **A[redacted]** di R. Fiorentini, S. Nardone. Alle 21

SALA TESTACCIO 065755482 v. R. Gessi 8. Sala Teatro: **Viaggio di nozze** di Arpo. Alle 21. Saletta: **Odissea** con "I Giullari". Alle 21.30.

SALA UNO TEATROSALE 064870630 p.za S. Giovanni 10. **La passione secondo [redacted]** (prima) di A. Tarantino, con E. Bonucci, A. Pio[redacted] Regia di Cherif. Alle 21

SALONE MARGHERITA 066798269 v. Due Macelli, 75. **Il Ribaltone** di Castellacci e Pingitore, con D. Lionello, N. Caldonazzo, M. [redacted]. Regia di P.F. Pingitore. Alle 19 e alle 22.

SAN GENESIO 063223432 v. Podgora 1. I Pandemonium in **Servizi e canzoni 2** (barboni e cartoni) regia di S. Giordani. Alle 17 e alle 21

[redacted] 20711 v. Sistina 129 **Rugantino** con S. Ferilli, V. Mastandrea, M. Mattioli, S. Marchini, regia di P. Garinei. Alle 17 e alle 21.

SPAZIO UNO 066696765 vicolo dei Panieri, 3. **La storia degli orsi panda raccontata da un [redacted] che ha [redacted] a [redacted]** Visniec con D. Poggi [redacted] G. Leonetti. Alle 21.

STABILE DEL GIALLO 0630311335 v. Cassia, 871. **L'alta cucina del delitto** regia di G. Sisti. Con Paolo Lombari, Ciro Scalera. Alle 20 e alle 22.30

STANZE SEGRETE 066872690 v. della Penitenza, 3. **Le souper - A cena con il diavolo** di E. Coltorti. Alle 21.

STANGHINO STABILE DEL COMICO 0624405952 v. Carlo della Rocca 6/e. Sala Marilyn: **L'orso e la domanda di matrimonio** di Anton Cechov. Regia P. Boccardi. Alle 21

TEATRINO DI PUPI 0678343625 v. Tirso, 89. [redacted] Alle 9.30 (per le scuole) e alle 21.30.

TEATRO DELL'ANGELO 063720828 v. Simone De Saint Bon, 19 [redacted] di F.M. Dostoevskij. Regia M. De Rossi. Alle 21.

TEATRO LA COMUNITÀ 065817413 v. G. Zanazzo 1. **Il colonnello Chabert** da Honoré de Balzac, di M. Lucà, D. Nuccetelli, con G. Guardino, S. Laroche, M. Lucà, D. Nuccetelli. Alle 21.

TEATRO LIBERO 0658331120 v. Innocenzo X, 2. La Comp. Momino's Dance Theater presenta **Encounter's clash** coreogr. V. Mainini. [redacted] coreogr. di G. [redacted] Alle 21

TEATRO ORIONE 067162007 via Tortona 7. **M. Paolicelli in Forza venite gente** regia di P. Castellacci. Alle 21.30

TEATRO SETTE 0644236382 v. Benevento, 23. **[redacted]** di M. F. Bandiera e F. Di Bella. Alle 21.

TEATRO STABILE S. FRANCESCA ROMANA 065125531 p.za Nerazzini, 5. **La tempesta** di W. Shakespeare, con O. Trasmondi. Alle 20.45.

TEATROTENDA TIZIANO 063213497-063241416 v.le Tiziano. **Per tre sorelle** da Checov, di Fran[redacted] e Franco Ruffini. Alle 21.

[redacted] 20° SECOLO 065881444-[redacted] Fontanone del Gianicolo, via Garibaldi, 30. **Pazzi d'amore** di S. Shepard con L. Della Valle, F. Dini. Regia di G. Bontempi. Alle 21

TEATRO VERDE 065882034 Circonvallazione Gianicolense, 10. La compagnia Acqua alta presenta **La corona rubata** (prima) testo e regia di R. Panichi. Alle 17. **Siamo vivo per miracolo** scritto e diretto da Lello Arena. Alle 21

[redacted] 0668805890 via degli Acquasparta, 16. Sala Pirandello: **Il nostro viaggio interiore** di e con C. [redacted]. Alle 21.

VELAVEVODETTO 065744194 v. Monte Testaccio, 97. Giusy Valeri in **Piano col peperoncino** di P. Castellacci. Alle 21 e alle 23.

VITTORIA 065740170 P.zza S.M.Liberatrice, 8. **[redacted]** di W. Allen. Con V. Tonolo. Alle 21. Lunedì 15 i Fiori del maggio [redacted] presentano **Match di improvvisazione teatrale**. Alle 21.

CONCERTI E LIRICA

TEATRO DELL'OPERA 064817003 p. za B. Gigli 1. Venerdì 19 **Das Rheingold** "L'oro del Reno" (prima) in [redacted] di concerto in lingua originale con sovratitoli in italiano. Musiche di R. Wagner, [redacted] Struckmann, [redacted] Hillebrandt, L. Braun, C. Bartha. Maestro concertatore e direttore Giuseppe Sinopoli. Alle [redacted].

TEATRO [redacted] [redacted]17003 via del Viminale, 51. **There is a time - Nozze di sangue** Corpo di ballo del teatro dell'Opera di Roma. Alle 18.

ACC. [redacted] ROMANA 063201752 v. Flaminia 118. Al [redacted] Olimpico (P. zza G. Da Fabriano, 17). [redacted] 18 "Musiche per shakespeare" danze e canzoni del teatro shakespeariano interpretato dai Musicians [redacted] the Globe. Alle 21.

ACCADEMIA FILARMONICA ROMANA S. CA[redacted] 063201752 v. Flaminia 118. Riposo.

[redacted] 0644252208 via Guattani, 17. Giovedì presso la Sala Accademica XX° Stagione da Camera, Stelvio Cipriani al pianoforte eseguirà musiche di Cipriani, Gershwin, Hupfeld, Kern, Jarre. Alle 20.30.

ASS. [redacted] [redacted]740807. Presso l'Oratorio del Caravita (via del Caravita) concerto dell'orchestra dell'Accademia Musicale Romana che eseguirà [redacted] A. Vivaldi il concerto per violino "La tempesta di mare" e "Le quattro stagioni". Direttore e solista M. Rogliano. Alle 21.

A.R.C.E.M. 0686217162 via Horro, 39. Presso l'Ass. [redacted] (via Monterone, 2) concerto con M. Torloretti (violino), D. Adornetto (pianoforte). Musiche di [redacted], Franck. Alle [redacted].

[redacted] SPEVO 067843421 via Arrullo, 13. Riposo

ASS. CULT. A.M.S. 069363022. Presso la Sala Ciampi (via S. Tommaso d'Aquino, 85) concerto pianistico. Musiche di Beethoven, Chopin, Debussy. Ingresso libero. Alle 17.30.

ASS. MUSICALE EUTERPE 065923034-5922221 v. di Vigna Murata, 1. Inizio abbonamenti stagione 1998/99. Apertura botteghino dalle 15.30 alle 18.30 presso l'Auditorium in via del Serafico, 1

ASS. [redacted] 0665740807. via Banchi Vecchi, 61. Domani presso la Basilica di S. G. Battista dei Fiorentini (piazza dell'Oro) con [redacted] Coro giovanile "London oratory school" di Londra. Musiche di Palestrina e Da Victoria. Ingresso libero. Alle 20.30.

ASS. MUSICALE PARNASO 06765443 via Giappone, 10. Presso la chiesa San Paolo dentro le mura [redacted] **Butterfly** di G. Puccini. Alle [redacted] Sabato 20 **La traviata** di G. Verdi [redacted] 20.30

ASS. [redacted] DEL LAZIO 0679840165 via Leonardi 120. Domani presso la Chiesa S. M. al Corso "Le ore dell'organo". Musiche di L. Vierne, [redacted] Alain, F. Liszt. Organista P. Turetta. Ingresso [redacted]. Alle 19.

ASS. ROMA SINFONIETTA 063212852, v. Germanico 99. Riposo

[redacted] I.U.C. 063610051 Lungotevere Flaminio 50. Martedì presso l'Aula Magna Università "La Sapienza" (P.le A. Moro, 3), concerto di L. Cherici (soprano), A. Ballista (pianoforte), in Americana "Gli anni 40". Musiche [redacted] Porter, Weill, Gershwin. Alle 20.30.

[redacted] 06485498 v. Merulana, 244. "Orchestra regionale del Lazio". Mercoledì 17 concerto con Enrico Dindo (violoncello). Direttore Daniele Mazzanti. Musiche [redacted] Serra, Tchaikovskij, Mendelsson, Bartholdy. Alle 21.

CENTRO CULTURALE [redacted] ASSUNZIONE 065430003 via Romania, 32. Lunedì 15 presso la Chiesa Istituto Assunzione concerto "Riscopriamo il mandolino". Mandolinista C. Aonzo, pianista C. Bartoli. Musiche di Beethoven, Jummel, Calace [redacted] 20.30

CENTRO ITALIANO DI [redacted] ANTICA 066832085 villa Marianna Dionigi, 59 (P.zza Cavour). Tutti i lunedì dalle ore 17.30 sono riaperte le iscrizioni al Coro Polifonico del C.I.M.A., in programma la "Passione Brokes" di G.F. Haendel

CONCERTI A LANUVIO 062280375. Domani presso la Sala concerti di Villa Sforza Cesarini concerto e Master-Class del pianista Giovanni Veroli. Musiche di Bach, Chopin. Alle 17.30.

CONCERTI DEL TEMPIETTO - AREA ARCHEOLOGICA DEL TEATRO MARCELLO 0677209128 v. del Teatro [redacted] Mercoledì 24 presso la Sala Baldini, Alberto Nosè al pianoforte eseguirà musiche di Beethoven, Schumann, Skrjabin. Alle 21

GHIONE 066372294 v. delle Fornaci, 37. Lunedì 15 l'Euromusica presenta M. Aspinall (soprano). "Trent'anni da diva" con K. Christenfeld (mezzo soprano), A. Mugnaio (baritono), B. Sebillo (tenore, G. Zarrelli (baritono), M. Paolillo e S. Gianni (pianoforte). Alle 21.

GRUPPO FARAONE 063966877051. Domani presso la Chiesa Gesù e Maria (v. del Corso, 44) il coro Cranston high school west concert [redacted] Providence si esibirà in un concerto per coro e organo. Musiche di Brahms, Hassler, De La Rue, Bruckner, Di Lasso. Ingresso libero. Alle 16. Giovedì presso la Chiesa di Ognissanti - Firenze, il coro "Cranston high school west" di Providence si esibirà in un concerto per coro e organo. Alle 21.

LIBRERIA [redacted] 065884097, v. dei Fienaroli, 28. Giovedì [redacted] concerto con "L'altroquartetto". A. Ancarani (violoncello), [redacted] Cappelli (chitarra), P. Emanuele (viola), L. Pontecorvo (flauto). Musiche di Cage, Britten, Kagel, Strawinsky, Fauré, Rodrigo, Prokofiev, Shostakovich, Reich. Alle [redacted]

[redacted] MUSIC 0665795117. Presso la Chiesa Valdese p.zza Cavour. [redacted] Venerdì 19 **Tosca** opera in tre atti di G. Giacosa, L. Illica. Musica di Giacomo Puccini. Alle 20.30

MUSICI ARTIS-ROMA 065803240 via C. Caccia Dominioni 35. Sabato 20 presso il Teatro San Pio V (l.go San Pio V, Roma) omaggio a F. Chopin con il concerto della pianista polacca Kornelia Ogorkowna. Alle 17

PONTIFICIO [redacted] DI MUSICA SACRA [redacted] via di Torre Rossa 21. Domani messa in canto gregoriano e polifonia presso la Chiesa (angolo Piazza Villa Carpegna) "Mass for three voices" [redacted] Byrd, "O sacrum convivium" di D. Bartucci con un quartetto formato da studenti dell'istituto [redacted] 10.30.

SCUOLA DI MUSICA MONTE MARIO 0630812351 v. G. Taverna, 97. Corsi musicale insieme organizza corsi di musica per bambini e adulti. Inf. tel. 0630812351

PREVENDITE

INTERCLUB SERVICE piazza Ippolito Nievo, 3. tel. 5895431-5894293-5806090. Chiuso domenica. Orario: dal lunedì al venerdì 9.00-13.00/16.00-19.00, sabato 9.00-12.00.

[redacted] p.za Esquilino, 37 tel. 4744776-4827403 Chiuso domenica. Orario 9.30-13/16-19.30

PLANETARIO via Veio, 28 tel. 70450122. Chiuso domenica. Orario: dal lunedì al venerdì 10.00-13.00/16.00-19.30, [redacted] 10.00-13.00.

PREMIS via S. Martino 3/8 [redacted] 9066565. Orario (solo feriali) 9.00-13.00/15.00-19.00

PRENOTICKET Prenotazione solo telefonica [redacted] pagamento tramite carta di [redacted] o vaglia postale, consegna a domicilio tel. 520721

QUADRIFOGLIO via di Macchia Saponara, 74/D tel. 5214387. Chiuso domenica e lunedì mattina. Orario 9.00-13.00/16.00-19.30

MUSEI E MOSTRE

ACCADEMIA [redacted] via Angelo Masina, 5 (Trastevere) tel. 0658461. Orario: martedì-venerdì ore 11-13 e 14-19, sabato e domenica ore 11-18. "Maya Lin". Fino al 21 febbraio. "Consapevolezza del lavoro: da Kitty Hawk al Gianicolo" di Amy Hauft. Fino al 17 febbraio.

[redacted] DI [redacted] piazza [redacted] Pietro in Montorio, 3 tel. 065817377. Orario: lunedì-domenica ore 16-20, domenica ore 10-13 e 16-20. "Vedute antiche di Madrid". Fino al 28 febbraio.

ART CENTER [redacted] via Ostiense, [redacted] tel. 066991191. Orario: martedì-venerdì ore 10-14/17-22, sabato-domenica ore 10-22. "L[redacted] e gli Dei" sculture [redacted] antica provenienti dai Musei Capitolini. Fi[redacted]

[redacted] [redacted] del [redacted] Zoologico, 20 tel. [redacted] Orario tutti i giorni ore 9.30-19. "Sculture al Bioparco - Florenza Presbitero" quattro sculture in alabastro raffiguranti degli animali. £ 10.000. Mostra permanente.

CASA DI GOETHE via del Corso, 18 (Centro storico) tel. 0632650412. Orario: mercoledì-lunedì ore 10-18. £ 5.000. "Frank Horvat: Goethe in Sicilia. Fotografie". Fino al [redacted] marzo

CASA MUSEO DE CHIRICO piazza di Spagna, 31 tel. 066796546. Orario: lunedì-venerdì visita su prenotazione ore 10-13 [redacted]. "Mostra permanente" nella casa [redacted] il maestro visse con la moglie

COLOSSEO (Centro storico) tel. 064815576 (informazioni e prevendita). Orario: tutti i giorni ore 9-16. £ 10.000. Noleggio audioguide e visite guidate.

[redacted] via di San Michele a Ripa, 22 (Trastevere) [redacted] 0658432285-065843321[redacted]. Orario: lunedì-venerdì 15-18. Ingresso libero. "Il museo artistico industriale di Roma" esposizione del patrimonio del museo costituito da migliaia di manufatti. Fino al 25 febbraio

[redacted] BORGHESE piazza Scipione Borghese, 5 (Pinciano) tel. 068548577. Per visitare la collezione Borghese bisogra munirsi di prenotazione elettronica, con giorno e fascia [redacted] telefonando al 328101. Orario: martedì-domenica ore 9-17. [redacted]. Visite guidate £ 6.000.

GALLERIA CERVANTES piazza Navona, [redacted] (Centro storico) tel. 06851949. [redacted] martedì-domenica ore 16-20. "Il cammino di Santiago" materiali e documenti che illustrano l'intensità del richiamo spirituale esercitato dal santuario [redacted] Santiago di Compostela. Fino al 28 febbraio

GALLERIA [redacted] DI ARTE MODERNA E [redacted] via Francesco Crispi, 24 [redacted] 4742848. Orario: martedì-venerdì [redacted] 9-19, domenica ore 9-13.30. £ 10.000. "72 ore a Roma - Helmut Newton" l'esposizione delle fotografie inedite scattate la scorsa primavera nella capitale. Fino al 21 febbraio.

GALLERIA NAZIONALE D'ARTE MODERNA viale delle Belle Arti, 131 tel. 06322981 [redacted] martedì-domenica ore 9-19. £ 8.000. Accesso disabili. "Picasso 1937-1953 gli anni dell'apogeo in Italia". Fino al 14 marzo

LA [redacted] via di San Marcello, 42 [redacted] 066784174. Orario: lunedì-venerdì ore 9-18.30. "[redacted] sognare è morire" pittura, fotografia, pittura. Fino al 25 marzo.

GOETHE INSTITUT via Savoia, 15 tel. 068440061. Orario: martedì-venerdì ore 15-19. Ingresso libero

LA [redacted] - VISITORS [redacted] DELL'AUDITORIUM via Pietro de [redacted] (corso Francia) tel. 068076255. Orario: lunedì-venerdì ore 10-13 e 15-17, sabato ore 10-13. "Plastici progetti e schizzi del nuovo Auditorium di Renzo Piano". Fino all'inaugurazione del nuovo Auditorium

[redacted] MUSEUM [redacted] corso Vittorio Emanuele II, [redacted] tel. 0668808433. Orario: martedì-domenica ore 10-20, lunedì ore 15-20. "Design e fantasia" esposizione di oggetti, [redacted] e progetti dell'Università del Porgetto di Reggio Emilia considerata "la [redacted] più anticonformista d'Italia". Fino al [redacted] febbraio

MUSEI E GALLERIE DEL VATI[redacted] viale Vaticano, tel. 0669883333. Orario: lunedì-sabato ore 8.45-12.45. £ 15.000. L'ultima domenica del mese l'ingresso è gratuito. "Diventare Santo" nel salone Sistino sono in mostra manoscritti, opere, stampe, miniature e incisioni che illustrano il cammino verso la santità di alcune delle [redacted] importanti figure della Chiesa. Fino al 16 marzo

[redacted] CIVICO [redacted] ZOOLOGIA via Aldrovandi, 18 (Pinciano) tel. 063216586. Orario: martedì-domenica ore 9-17. £ 5.000. "Vivere al limite - Animali in ambienti estremi" deserti ghiacci perenni, grotte e abissi marini per illustrare gli abitat in cui gli animali si sono evoluti. Permanente

[redacted] CIVILTÀ ROMANA piazza Agnelli, 10 tel. 065926135. Orario: martedì-sabato ore 9-19, domenica ore 9-14. Ingresso libero. "Optimus Princeps: la figura di Traiano tra storia e mito" mostra che fa parte delle manifestazioni culturali che concludono il diciannovesimo centenario dell'ascesa di Traiano al titolo di imperatore. Acc. disabili. Fino al 25 aprile

MUSEO DELLA COMUNITÀ EBRAICA lungotevere Cenci (Tempio) tel. [redacted] lunedì-giovedì ore 9-17, venerdì 9-14 [redacted]

MUSEO DELLE CERE piazza SS. Apostoli, 67 tel. 6796482. Aperto tutti i giorni. £ [redacted]

MUSEO ETRUSCO piazzale Villa Giulia, 9 tel. 063201951. Orario [redacted] ore 9-19, domenica ore 9-14. £ 8.000

MUSEO NAZIONALE [redacted] ARTI E [redacted] ZIONI POPOLARI piazza Marconi, 8 tel. [redacted]. Orario: lunedì-sabato ore 9-14, domenica 9-13. £ 4.000

MUSEO DELLE NAVI ROMANE via Alessandro Gui[redacted] 0665010089. Orario: martedì-venerdì ore 9-14, martedì e giovedì anche 14.30-17. £ 4.000

MUSEO DEL RISORGIMENTO (nel Palazzo del Vittoriano) via dei Fori Imperiali [redacted] 063225380. Orario: tutti i giorni ore 9-20. £ [redacted] "Mirò la trasgressione" esposizione di 50 olii realizzati negli anni '60 e [redacted]. Fino al 21 febbraio

MUSEO DI CRIMINOLOGIA via del Gonfalone, 29 tel. 066868849. Orario: martedì-mercoledì-venerdì-sabato ore 9-13, giovedì ore 14.30-18.30, martedì anche ore 14.30-18.30. £ 4.000.

MUSEO [redacted] piazza di Ponte Umberto I [redacted] 0668806286. Orario: martedì-sabato ore 9-19, domenica ore 9-14. £ 3.750

MUSEO [redacted] DI CASTEL [redacted] lungotevere Castello, 50 [redacted] 066875036 [redacted] martedì-domenica 9-17. £ 8.000

MUSEO NAZIONALE PREISTORICO ETNOGRAFICO LUIGI PIGORINI piazza G. Marconi, 14 tel. 06549521. Orario: martedì-sabato [redacted] 9-14, domenica ore 9-13. [redacted]. "Lo splendore del guerriero - Armi africane antiche". Fino al 28 febbraio

MUSEO STORICO DELLA LIBERAZIONE via Tasso, 145 tel. 067003866. Orario: martedì venerdì ore 16-19, sabato e domenica ore 9.30-12.30

[redacted] ingressi da piazza di Santa Maria Nova, 53 e via di San Gregorio, 30 (Centro storico) [redacted] 064815576. Orario: lunedì-sabato ore 9-16, domenica 9-14. £ 12.000. Visite guidate

PALAZZO ALTEMPS (Museo Nazionale Romano) piazza S. Apollinare, 44 tel. 064815576 (informazioni e prevendita). Orario: martedì-sabato ore 9-19, domenica ore 9-14. £ [redacted]

PALAZZO DELLE ESPOSIZIONI via Nazionale 194 tel. 064745903-064885465. Orario 10-21 (chiuso martedì). £ [redacted] "Nicolas Poussin. I primi [redacted] romani" esposizioni di 41 [redacted] fino al 1 marzo. "Camera Oscura - Immagini da Rebibbia" del laboratorio sull'immagine dell'Associazione "Ora d'Aria". Fino al 15 febbraio. "Algardi. L'altra faccia del Barocco" disegni e sculture. Fino al 30 aprile. "Eroi dalle teste di legno" i caratteristici [redacted]. Fino al 16 febbraio. "Facce da burattinaio - Mauro Foli". Fino al 16 febbraio. "Il mio amico Pulcinella - Lele Luzzati" bozzetti, [redacted] e grande [redacted]. Fino al [redacted]

PALAZZO MASSIMO largo di Villa Peretti, 1 tel. 064815576. Orario: martedì-sabato [redacted] 9-19, domenica ore 9-14. £ 12.000. Visite guidate

PALAZZO RUSPOLI via del Corso, 418 tel. [redacted]3073[redacted]. Orario tutti i giorni ore 9.30-19.30. "Alla scoperta del Barocco italiano - La [redacted] Denis Mahon". £ 12.000 [redacted] all'11 aprile

PALAZZO VENEZIA via del Plebiscito, 118 tel. 0669994212. Orario: tutti i giorni ore 9-19. £ 12.000. "La Gloria di Venezia. I tesori del Settecento da Cà Rezzonico: 180 capolavori del '700 veneziano". Fino al [redacted] febbraio

TEATRO DELL'OROLOGIO via dei Filippini, 17a tel. 0668308735. Orario: tutte le ore 20 a fine spettacolo. "Sognare è impazzire" pitture, scultura e fotografia. Fino al 21 febbraio

FARMACIE DI NOTTE

Aperte dalle 19.30 alle 8.30

[redacted]: via dello Statuto 35/a; via Nomentana 564; piazza Massa Carrara 10; piazza Bologna 18; piazza Istria 8; Galleria di testa Stazione Termini (ore 7.30-22); corso Risorgimento 46; via Nazionale 228; via Arenula 73; via Bertoloni 3; piazza Barberini 49; corso d'Italia 100; via Roccantica 2; piazza della Repubblica 67; piazza dei Cinquecento 49.

[redacted]: via Tiburtina 437; via Tuscolana 925/c in alternanza settimanale con via Tuscolana 1258 e via Tuscolana 918; via delle Robinie 81; via Casilina 1220.

[redacted]: viale Europa 76; viale Beata Vergine del Carmelo 73; via Ostiense 168; piazza Ragusa 14; via Etruria 36; via Tuscolana 462; via Appia Nuova 213; via Acqua Bullicante 68; via Prenestina 365/a; via Collatina 112.

[redacted]: viale Marconi 178; via Portuense 425; via Pietro Cartoni 183; piazza S. Giovanni di Dio 14; viale Trastevere 229; via Gino Bonichi 113; via Pietro Rosa 42; largo G. da Montesarchio 10.

[redacted]: largo Cervinia 16; via Monti di Primavalle 187; via Paracciani 12; piazza Risorgimento 44; corso Francia 174; largo Donaggio 6; piazza Ponte Milvio 15; piazza Pio XI 30; via Cola di Rienzo 213

LIBRERIE DI NOTTE

[redacted] - via dei Fienaroli, 27/28 tel. [redacted]. Orario: lunedì ore 17.00-24.00, dal martedì alla domenica ore 11.00-24.00. Libreria-Caffè con sala proiezioni, convegni, ristorante e sala da tè.

[redacted] 401 - piazza Campo de' Fiori, 44 [redacted] 6875930. Orario: lunedì ore 16.00-24.00, dal martedì al sabato ore 10-13.30 e 16.00-24.00, domenica ore 10.30-13.30 e 18.00-24.00. Libri d'arte, teatro, cinema e spettacolo con una particolare attenzione ai piccoli editori.

GULLIVER - via Tuscolana, 771/a tel. 76960069. Orario: Tutti i giorni ore 9.00-23.00.

GUSTO ALLA LETTURA - corso Vittorio Emanuele II, 283 [redacted]396/6896826. Orario: dal martedì al giovedì [redacted] 9.00-1.00, venerdì e sabato ore 9.00-2.00, domenica e lunedì ore 9.00-24.00. Presentazione di libri, incontri dedicati alla poesia, lezioni di ballo, domenica animazione bambini, libri introvabili (fuori catalogo) in particolare libri d'arte.

LIBRERIA DEL TESTACCIO - piazza S. Maria Liberatrice, 23 tel. 5746153. Orario: aperto tutti i giorni fino alle 23.00.

LIBRERIA NEWTON - via del Corso, 26/27 tel. 3204942. Orario: lunedì-giovedì ore 10-20.30, venerdì e sabato ore 10.00-24.00, domenica ore 10.30-13.30 e 15.30-21.00.

LIBRERIA VIA DI RIPETTA - via Ripetta, 239/241 tel. 3207305-36003631. [redacted] lunedì-venerdì ore 10.00-24.00, sabato ore 10.00-1.00, domenica ore 11-13.30 e 17.00-24.00

[redacted] PLEIADI - via [redacted] Giubbonari, 76/77 tel. 68804192; [redacted] Nazionale, 71 tel. 4826965; via del Governo Vecchio, 46 [redacted] 68307645. Orario: dal lunedì al giovedì ore 9.00-24.00, venerdì e sabato ore 9.00-1.00. Orario continuato. Novità e vasta scelta [redacted] volumi a metà prezzo.

PALOMAR - via Gustavo Bianchi, 7 tel. 5750477-5754632. Orario: dal martedì [redacted] domenica ore 14.00-1.00. Libreria-Caffè con internet caffè, sala conferenze con maxischermo per proiezioni.

PAESI NUOVI - piazza Montecitorio, 59 tel. 6781103. Orario: aperto tutte le sere fino alle ore 23.00, il sabato fino alle ore 24.00.

LA STRADA - via Veneto, 36 tel. 4824151. Orario: dal lunedì al venerdì ore 9.30-24.00, sabato ore 9.30-1.00, domenica ore 11.00-13.30 e ore 17.00-24.00. Costruita su diversi piani la libreria ospita eventi e presentazione di libri.

[redacted] - stazione Termini (Atrio biglietteria) tel. 4828422. [redacted]: aperta tutte le sere fino alle ore 23.00.

I LOCALI

ALEXANDERPLATZ via Ostia, 9 (Prati) tel. 0639742171. Alle 22.30 presentazione del cd "A tribute to West Montgomery" con Roberto Gatto, Fabio Zeppetella ed Emanuele Bex.

ALICE'S CAFÈ viale G. Massaia, 15 (Ostiense) tel. 0651882490. Dalle 16 alle 2 birra, piadine, crepes, dolci e musica. A disposizione dei clienti cinque postazioni multimediali. Un cibercafè di ispirazione newyorkese. Drink, birra alla spina, gastronomia e televisione satellitare.

ANNI LUCE via La Spezia, 48/a tel. 067023464. Alle 21 "Il teatro Essere" di Tonino Tosto. Canzoni e momenti poetici.

ARENA ARENA via delle Cappuccine, [redacted] tel. 067213772. Alle 21 animazione e musica a cura di Iuvene.

BABYLON CAFÈ via Anagnina, 468 tel. 0679840343. Alle 20.30 cabaret con Enrico Brignano. A seguire discoteca selezioni commerciali degli anni Settanta e anni Ottanta, groove e funky (in maschera).

[redacted] via dei Fienaroli, 30/b (Trastevere) tel. 065813249. Alle 21.30 musica brasiliana dal vivo con il gruppo Berimbau, show de mulata e musica latinoamericana. Animazione con Brancanova.

BLUES BROS via F. Compagna, 35 (ponte Marconi) tel. 064070111. Alle 22 concerto di musica funky con i Cool Cats.

[redacted] via [redacted], 77 tel. [redacted] Alle 22 discoteca, musica dal vivo, spettacoli di arte varia internazionale e spogliarello. [redacted] la domenica.

CARUSO via di Monte Testaccio, 36. tel. 065745019. Alle 22 concerto di Ray Reyes y Conexion Sonera.

CENTRO SOCIALE [redacted] via Lavana, 11 (Montesacro) tel. 068200969. Alle 21 [redacted] serata "Agitha" con un concerto degli Unity.

I [redacted] via Annia 38 (San Giovanni), [redacted] 0677209582. Alle 22 jazz con Aldo Bassi Quartet.

CASA PONTE PRENESTINO via Federico Delpino (Centocelle) tel. 0621807855. Domani alle 23 "Carnevale di musica in piazza" appuntamento a Testaccio per due vite alla street parade in difesa del Villaggio Globale a rischio di sgombero. Carri e furgoni con Tonetta Stile, ZeroZeroNowhere, Lab 00128, One Love Hiw Pawa e altri.

[redacted] SOCIALE [redacted] DELLA MUSICA lgo F. Mengaroni, 11 tel. 0620630400. Domenica alle 21 video cena. Alle 22.30 100% sulla strada con i dj Poi G, Bob Corsi e Gopher. Alle 23 anteprima del video "Un'immagine del Che".

[redacted] via Crescenzo, 82/a, tel. [redacted]. Alle 21.30 flamenco con gli Aires Flamenca.

[redacted] GREEN FIELDS via Costantino Morin, 42 (Prati), tel. 063725091. Alle 22 concerto jazz con Una Tantum Jazz Band.

[redacted] via dei Reti 38/b (San Lorenzo). tel. [redacted]. Alle 21.30 concerto di musica dance e rock con i Blu Moda

[redacted] via Mario De' Fiori 97, tel. 066784838. Domenica alle 22.30 "Festa degli innamorati" con tante coppie celebri dello spettacolo. In consolle i dj Alfredo Meoni e Paolo Pompei.

[redacted] PASSANO L'OLIO via di Monte Giordano, 28 tel [redacted]. Dalle 16.30 alle 2.30 cocktail, birre, panini e 58 tipi diversi di tè.

GREEN STAGE via Casilina km 49,600 (Colleferro) tel. [redacted]. Alle 22 funky con [redacted] la cosa giusta

[redacted] vicolo Savelli, 10 tel. [redacted]. Dalle 22 alle 2.30 atmosfera calda per degustare gli oltre 100 cocktail proposti e la birra di tutte le marche. Il tutto accompagnato dalle selezioni musicali a cura dei dj delle più famose radio romane.

[redacted] via Ostiense, 13/h (Ostiense) tel. 065783146. Alle 21.30 "Grazie a dio è venerdì" con le selezioni black del dj Andrea Giordano.

MAX via Giuseppe Mirri, 35 tel. [redacted]. Ristorante, campi da tennis, piscina, concerti e cabaret nello spazio diretto dall'attore Nino Frassica.

PALOMAR CAFFÈ via Gustavo Bianchi, 7 (Testaccio) tel. 065754632. Domani alle 22 "Tutta colpa dei Morini" serata di cabaret con Max & Francesco Morini.

IL [redacted] DELLE FRAGOLE via L. Botta 51 (Esquilino) tel. 0647824868. Alle 22.30 concerto di musica jazz con Honky Tonk Sestetto

PULP VILLAGE via Mirandola, 19 (piazza Ragusa) tel. 067010630. Alle 22 concerto di musica funk, hip hop e cover con Walter Contortini

LE [redacted] dell'Artigianato 40 (Colleferro), tel. [redacted] Alle 22 selezioni di musica commerciale, funky, underground e revival con il dj Erik Bugatti

THE [redacted] SHIP piazza Campo de' Fiori, 20/21 (Centro storico) tel. 0668300535. Musica in sottofondo in un locale nel cuore del centro storico.

TRASTEVERE CAFÈ via Cardinale Merry del Val, 13/a tel. 064073528. Alle 22 concerto di musica soul, funky e dance con i Madamas. A seguire musica c[redacted] del dj Massimo Civetta.

[redacted] via delle Conchiglie, 23 (Fiumicino) tel. 0360-705864. [redacted] "horror" che offre cocktail, panini e tanta musica.

[redacted] COLLEGE via del Collegio Romano, 6 tel. [redacted]. Pub realizzato su due piani arredato in stile irlandese.

VICTORIA HOUSE via Gesù e Maria 18, tel. 063201698. Un pub in stile britannico che offre numerose specialità inglesi: torte rustiche, stufati e patate al forno. [redacted] insalate e piatti freddi.

TRAME

AMICI E VICINI. Commedia. La sessualità americana d'oggi, stacciata, vanesia e esibita, in una storia di intrighi di coppie: dirige il regista di «Nella società degli uomini». **[Barberini 1, Warner Village 13]**

AMORI E INCANTESIMI. Commedia fantasy. Dal libro «Pratical Magic», la storia di due sorelle (Sandra Bullock e Nicole Kidman) avvenenti streghe. **[Eurcine 4, Odeon 2, [redacted] Umberto, Warner Village 17]**

[redacted]. Drammatico. Il nuovo lavoro di Bernardo Bertolucci narra di due persone so, le che vivono nello stesso palazzo: un inglese, professore [redacted] musica, e una giovane africana piena di problemi e di speranze per la sua condizione di rifugiata. **[Alcazar, Eurcine 3, Maestoso 4, Rivoli]**

ATTACCO AL POTERE. Azione. In una New York vittima degli attentati islamici intervengono un generale dell'esercito (Denzel Washington), un esperto in antiterrorismo (Bruce Willis) e un'agente Cia (Annette Bening). **[Antares 2, Atlantic 5, Doria 2, Empire 2, Europa, Garden, Galaxy [redacted] Venere, [redacted] 3, [redacted] Trianon 2, Tristar Sala Rossa, Warner Village 7]**

BACI E ABBRACCI. Commedia. Nel nuovo film di Paolo Virzì i padroni di un'azienda [redacted] allevamento di struzzi [redacted] attendono aiuti finanziari, per superare la crisi, da parte di un presunto assessore della Regione (Francesco Paolantoni). **[Admiral, Atlantic 3, Excelsior 3, Gioiello, Paris, Quirinale 1, Rialto 2, Warner Village [redacted]]**

[redacted]. Comico. Nell'esordio alla regia, Giorgio Panariello ripropone i [redacted] personaggi nel quattro episodi su cui si articola il film. **[Ambassade 1, Atlantic 1, Broadway 1, Empire, Galaxy [redacted] Saturno, Quirinale 2, [redacted] 1, Royal 2, Warner village 16]**

A BUG'S LIFE. Cartoon. Dall'autore di «Toy Story», la storia [redacted] una serie di insetti in pericolo per l'arrivo di un'orda di cavallette. **[Ambassade 2, Apollo, Atlantic 2, Broadway 2, Capranica, Ciak 1, Doria 1, Excelsior 1, Galaxy Sala Giove, Golden, Madison 1, Rouge et noir, Sala Troisi, Superga, Trianon 3, Tristar Sala Blu, Warner [redacted]ge 8 e 10]**

I FOBICI. Commedia. Il film di Giancarlo Scarchilli s'incentra su quattro racconti su manie, fissazioni e fobie della vita moderna. **[Cola [redacted] Rienzo, Warner Village 17]**

IDIOTI. Grottesco. Un gruppo di giovani sperimenta l'idiozia come metodo di vita e si divertono a scandalizzare i buoni borghesi con atteggiamenti trasgressivi [redacted] dementi. Un giorno, incontrano una donna provata [redacted] dolore. **[Intrastevere 2, Mignon 2]**

KISS. Commedia. Lasciata dal marito per una ragazza, la quarantenne Judith Nelson (Holly Hunter) si accinge a trascorrere da sola la [redacted] suo compleanno [redacted]do incontra l'addetto all'[redacted] (Danny De Vito) dove [redacted]. **[Alhambra 2, Barberini 1, Eurcine 2, Giulio Cesare 2, Lux 5, Maestoso [redacted]**

[redacted] **IN SPACE.** Fantascienza. La famiglia Robinson lascia la [redacted] per andare a vivere su un pianeta abitabile della galassia. A bordo c'è un intruso. **[Jolly 4, Trianon 4, Warner Village 2]**

NEMICHEAMICHE. Commedia drammatica. Successo [redacted] il film di Chris Columbus descrive il rapporto non proprio idilliaco che s'instaura tra Isabel (Julia Roberts) e [redacted] (Susan Sarandon). Al centro del contendere, l'ex marito della seconda e i suoi figli. **[Academy hall, Antares 1, Archimede, Ciak 2, Eden, Galaxy Sala Marte, Intrastevere 1, Madison 2, Missouri 1, Savoy 1, Trianon 1, Tristar Sala Verde, Warner village 9 e 11]**

NEMICO PUBBLICO. Thriller. Will Smith è un rampante avvocato che, all'improvviso, diventa un nemico pubblico per l'Agenzia di Sicurezza Nazionale. **[Doria, New York, Savoy 3, Warner Village 4 e 15]**

PAURA E [redacted] A [redacted] VEGAS. Commedia. La vita sirenata di due giovani americani dei primi anni Settanta [redacted] nuovo lavoro di Terry Gilliam («Brazil», «L'e[redacted] delle 12 scimmie») [redacted] dal pro[redacted] romanzo [redacted] Hunter S. Thompson. **[America, Atlantic 6, Etoile, Excelsior 2, Galaxy sala Mercurio, Quirinetta, [redacted] Royal 1, Warner Village 3]**

RONIN. Azione. Cinque spie (fra [redacted] Robert De Niro e Jean Reno) di Paesi diversi [redacted]gono convocate a Parigi [redacted] una missione segreta: recuperare una misteriosa valigia. **[Alhambra 3, Jolly 3, Metropolitan, [redacted] 4, [redacted]r Village 5 e 14]**

TRAIN DE VIE. Commedia drammatica. Anno 1941. Per evitare i campi di sterminio a sé e ai [redacted] concittadini, l'intraprendente Schlomo s'inventa [redacted] falso treno di deportati. **[Farnese, Greenwich 1, Savoy 2]**

[redacted] **PRESENTO JOE BLACK.** Commedia [redacted] [redacted] vita di William Parrish (Anthony Hopkins), magnate dei mezzi [redacted] comunicazione, irrompe un giovane (Brad Pitt) tanto ingenuo ed elegante quanto misterioso. **[Alhambra 1, Eurcine 1, Fiamma 1, Giulio Cesare 1, Jolly 1, Lux 1, Maestoso 1, Odeon 1, Sisto, Warner Village 1 e 12]**

LA VITA E' BELLA. Commedia drammatica. Anni Trenta, Roberto Benigni narra [redacted] vicissitudini dell'ingenuo Guido e affronta in chiave tragicomica il tema della prigionia in un campo di concentramento nazista. **[Holiday, Roma]**

[redacted] **LA** [redacted] Cartoni animati. Nevrotica e anticonformista, la formica operaia Z s'invaghisce della bella principessa e, per conquistarla, chiede aiuto [redacted] suo migliore amico. **[Barberini 2, Lux 3, Maestoso 2, Missouri 2, Odeon 3, Warner Village 18]**

PRIME VISIONI

RISTORO — LOCALE CON ARIA CONDIZI[redacted] — ACCESSO PORTATORI HANDICAP

LA [redacted]SIONE
DI LIETTA TORNABUONI

Nella New York ossessionata dal terrorismo

PER una volta, i buoni sono Fbi e Cia. I cattivi sono i militari comandati dal generale Bruce Willis, fascistoide che ordina violenze, torture, arresti in massa, detenzione in lager tra la popolazione araba di Brooklyn.

I servizi segreti militari hanno rapito e tengono sotto sequestro nel deserto uno sceicco, autorità religiosa e da loro sospettato di finanziare il terrorismo arabo. Per ritorsione, a New York vengono [redacted] esplodere un autobus dei trasporti pubblici, poi un altro autobus, poi [redacted] teatro a Broadway, poi la sede del Fbi (seicento morti). Nel combattere la minaccia si confrontano i civili, rispettosi dei diritti individuali democratici, e i militari fiduciosi soltanto nella forza. Da tempo ormai anche per gli Stati Uniti il terrorismo non è più un'astrazione, e l'ossessione americana s'è spostata dall'ex Urss al Medio Oriente.

Il regista Edward Zwick, già autore di «Glory» e del primo film sulla guerra del Golfo, «Il coraggio della verità», anche coautore della sceneggiatura e produttore, ha un tipo di patriottismo molto discutibile ma è bravissimo nell'azione dinamica e travolgente.

ATTACCO AL [redacted]
di Edward Zwick, con Denzel Washington, Annette Being, Bruce Willis. Produzione americana, 1998.
(Antares 2, Atlantic 5, Doria 2, Empire 2, Europa, Galaxy Sala Venere, Garden, Madison 3, Missouri 3, Trianon 2, Tristar Sala Rossa.)

ACADEMY [redacted]
via Stamira 5 tel. 0644237778.
[redacted] Chris Columbus; con Julia Roberts, Susan Sarandon. Orario: 15.30-17.50- 20.10-22.30 L. 12.000

ADMIRAL
piazza Verbano 5 tel. 068541195.
Baci e [redacted] di Paolo Virzì; con Francesco Paolantoni, [redacted] Gabriellini. Orario. 16.00-18.10- 20.20-22.30 L. [redacted]

[redacted]
piazza Cavour 22 tel. 063211896.
Chiuso [redacted] lavori

ALCAZAR
via Merry [redacted] 14 tel. [redacted].
L'assedio VO di Bernardo Bertolucci; con Thandie Newton, David Thewlis. [redacted]: 16.30-18.30- 20.30-22.30 L. [redacted]

ALHAMBRA
via Pier delle Vigne, 4 [redacted]. 0666012154
Sala 1 Vi presento Joe Black di M[redacted]: con [redacted] Pitt, Anthony Hopkins. Orario: 15.00- 18.30-22.00 L. 13.000
Sala 2 [redacted] di Richard La Gravenese; con Holly Hunter, Danny De [redacted]. Orario: 16.20-18.20- 20.20-22.30 L. 13.000
Sala 3 Ronin [redacted] John Frankenheimer; con Robert De Niro, Jean Reno. Orario: 15.00-17.30- 20.00-22.30 L. 13.000

AMBASSADE [redacted]
via Accademia Aglati 57 tel. 065408901
Sala 1 Bagnomaria. Orario: 15.30-17.15-19.00-20.45-22.30 L. 13.000
Sala 2 [redacted] - Megaminimondo di John Lasseter. Orario 15.15-17.00- 18.45-20.30-22.30 L. 13.000
Sala 3 La gabbianella e il gatto. Orario: 16- Paura e delirio a Las Vegas. Orario:17.50-20.10-22.30 L. [redacted]

AMERICA [redacted]
via Natale del Grande 6 tel. [redacted].
Paura e delirio a [redacted] Vegas di Terry Gilliam; con Johnny Depp. Orario: 15.30-17.50- 20.10-22.30 L. [redacted]

ANTARES
viale Adriatico. 15-21 tel. [redacted].
Sala 1 [redacted] di Chris Columbus Orario: 15.00-17.30- 20.00-22.30 L. 13.000
Sala 2 [redacted] al potere di Edward Zwick. Orario: 15.30-17.50- 20.10-22.30 L. 13.000

APOLLO
via dei Galla e Sidama 20 tel. 0686208806
A Bug's life - Mega[redacted]do [redacted] John Lasseter. Orario: 14.50-16.45-18.40-20.35-22.30 L. [redacted]

ARCHIMEDE
[redacted] Archimede, 71 tel. 063242508.
[redacted] Chris Columbus; con Julia Roberts, Susan Sarandon. Orario: 15.45-18.00- 20.15-22.30 L. [redacted]

[redacted]
via Cicerone 19 tel. 063212597.
[redacted] per [redacted]

ATLANTIC
via Tuscolana 745 tel. [redacted]
Sala 1 Bagnomaria di Giorgio Panariello; con Giorgio Panariello, Manuela Arcuri. Orario: 15.00-16.45- 18.30-20.30-22.30 L. 12.000
Sala 2 [redacted] Bug's [redacted] - Megaminimondo di John Lasseter. Orario: 15.00-16.45- 18.30-20.30-22.30 L. 12.000
Sala 3 [redacted] e [redacted] Paolo Virzì. Orario 16.00-18.10- 20.20-22.30 L. [redacted]
Sala 4 La gabbianella e il gatto [redacted] Enzo D'Alò. Orario. 15.30- La [redacted] Zorro di Martin Campbell. Orario: 17.30-20.00-22.30 L. 12.000
Sala 5 Attacco al potere di Edward [redacted] Orario. 15.30-17.50- 20.10-22.30 L. 12.000
Sala 6 Paura e delirio a [redacted]gas di Terry Gilliam; con Johnny Depp, Benicio Del Toro Orario 15.30-17.50- 20.10-22.30 L. [redacted]

AUGUSTUS
corso Vittorio Emanuele 203 tel. 066875455.
Sala 1 Conflitto di interessi di Robert Altman. Orario: 15.45-18- 20.15-22.30 L. 12.000
Sala 2 Elizabeth di Michael Hirst; con Cate Blanchett, Geoffrey Rush Orario: 15.30-17.50- 20.10-22.30 L. 12.000

BARBERINI
piazza [redacted] 24-25-26 tel. 064827707
Sala 1 Kiss di Richard La Gravenese. Orario: 10.20-12.20-14.20-16.20-18.20- 20.20-22.30-0.30 L. 13.000
Sala 2 [redacted] La [redacted] Eric Darnell, T. Johnson. Orario. 10-11.45-13.30-15.25-17.15- 19.00-20.55-22.30-0.30 L. 13.000
Sala 3 Amici e vicini [redacted] Neil Labute. Orario. 10.25-12.25-14.25-16.25-18.25-20.25-22.30-0.30 L. 13.000

BROADWAY [redacted]
[redacted] dei Narcisi 36 tel. 062303408.
Sala 1 Bagnomaria di Giorgio Panariello Or[redacted] 15.30-17.10-18.50-20.40-22.30 L. 10.000
Sala 2 A Bug's life - Megaminimondo di John Lasseter. Orario: 15.00-16.45-18.30-20.30-22.30 L. 10.000
Sala 3 La gabbianella e il gatto [redacted] di Enzo D'Alò Orario: 16.20 Attacco al potere. Orario: 18.00-20.15-22.30 L. 10.000

CAPITOL
via G. Sacconi 39 tel. 063236619.
La gabbianella [redacted] gatto. Orario: 16.00- Paura e delirio a Las Vegas Orario: 17.50-20.10-22.30 L. 12.000

CAPRANICA
piazza Capranica 101 tel. 066792465.
A Bug's life - Megaminimondo di John Lasseter. Orario: 15.00-16.50-18.40-20.35-22.30 L. [redacted]

CAPRANICHETTA
piazza Montecitorio 125 tel. 066796957.
[redacted] nero, gatto [redacted] di Emir Kusturica; con Bajram Severdzan. Orario: 15.30-17.50- 20.10-22.30 L. [redacted]

CIAK [redacted]
via Cassia 692 tel. 0633251607
Sala 1 A Bug's life. Orario: 15.30-17.30- Nemiche[redacted] Orario: 20.10-22.30 L. 12.000
Sala 2 [redacted]. Orario: 15.15-17.45- A Bug's life Orario: 20.15-22.30 L. 12.000

[redacted]
Borgo Santo Spirito, 75 [redacted]. 066832724.
[redacted] Goldmine di Todd Haynes. Orario: Orario 15.30-17.50- 20.10-22.30 L. 13.000

COLA DI [redacted]
[redacted] Cola di Rienzo 88 tel. 063235693.
I fobici di Giancarlo Scarchilli; con Sabrina Ferilli, Rodolfo Laganà. [redacted]: 15.45-18.10-20.20-22.30 L. 13.000

DEI PICCOLI
v.le della Pineta [redacted] Villa Borghese tel. 068553485.
Mulan Orario: 17.00-18.30 L. 8.000 Gatto nero gatto bianco Orario: 20.15-22.30 L. 8.000

DORIA
via Andrea Doria 52/60 tel. 0639721446.
Sala 1 A Bug's life - Megaminimondo di John [redacted]. Orario: 14.45-16.40- 18.35-20.30-22.30 L. 13.000
Sala 2 [redacted] al potere di Edward Zwick. Orario: 15.00-17.30- 20.00-22.30 L. 13.000
Sala 3 Nemico pubblico. Orario: 15.00-17.30- 20.00-22.30 L. 13.000

EDEN
piazza Cola di Rienzo 74 tel. 063612449.
Nemi[redacted] di Chris Columbus; con Julia Roberts, Susan Sarandon Orario: 15.30-18.00- 20.20-22.45 L. 13.000

EMBASSY [redacted]
via Stoppani 7 tel. 068070245.
[redacted] a Lughnasa di Pat O'Connor; con Maryl Streep, Michael Gambon. Orario: 15.15-18.30- 20.30-22.30 L. 13.000

EMPIRE
[redacted] Regina Margherita 29 tel. 068417719.
Bagnomaria di Giorgio Panariello; con Giorgio Panariello, Manuela Arcuri. Orario: 15.15-17.00- 18.50-20.40-22.30 L. 13.000

[redacted] 2
viale Esercito 44 (Cecchignola) [redacted]. 065010652.
[redacted] al potere di Edward Zwick; con Denzel Washington, Annette Bening. Orario: 115.45-18.00-20.15-22.30 L. [redacted]

ETOILE
piazza in Lucina 41 tel. 066876125.
[redacted] e [redacted] a [redacted] Vegas [redacted] Terry Gilliam; con Johnny Depp. Orario: 15.30-17.50- 20.10-22.30 L. 13.000

EURCINE
via Liszt [redacted] tel. 065910986.
Sala 1 [redacted] presento Joe Black di M. Brest; con B. Pitt, A. Hopkins. [redacted]: 15.00- 18.30-22.00 L. [redacted]
Sala 2 Kiss di Richard La Gravenese; con Holly Hunter, Danny De Vito. Orario: 15.15-17.30- 20.00-22.30 L. [redacted]
Sala 3 L'assedio di Bernardo Bertolucci; con Thandie Newton. Orario: 16.00-18.10-20.20-22.30 L. 13.000
Sala 4 Amori e incantesimi di Griffin Dunne. Orario: 16.15-18.20- 20.25-22.30 L. 13.000

EUROPA
corso Italia 107 tel. [redacted].
[redacted] al potere di Edward Zwick; con Denzel Washington, [redacted] Bening. Orario: 15.30-18.00- 20.10-22.30 L. 13.000

EXCELSIOR
via Besta V. Carmelo 2 tel. [redacted]
Sala 1 A Bug's [redacted] - Megaminimondo di John Lasseter Orario: 15.00-16.50- 18.40-20.30-22.30 L. [redacted]
Sala 2 Paura e delirio a Las Vegas di Terry Gilliam; con Johnny Depp, Benicio [redacted] Toro. Orario: 15.30-17.50- 20.10-22.30 L. 13.000
Sala 3 [redacted] e [redacted] di Paolo Virzì. Orario: 16.00-18.10- 20.20-22.30 L. 13.000

[redacted]E
Campo de' Fiori 56 tel. 066864395.
[redacted] vie di Radu Mihaileanu; con [redacted] Abelanski, [redacted] Orario: 16.30-18.30-20.30-22.30 L. 12.000

[redacted] Sala 1
via Bissolati 47 tel. [redacted].
Sala 1 Vi presento Joe [redacted] di Martin Brest; con Brad Pitt, Anthony [redacted]. Orario: 14.50- 18.30-22.00 L. 13.000
Sala 2 [redacted] per te di N. Ephron; con Tom Hanks, Meg Ryan. Orario: 14.30-17.10- 19.50-22.30 L. 13.000

GALAXY [redacted]
via P. Maffi, 10 tel. 0651662378
Marte [redacted] di Chris Columbus; con Julia Roberts, Susan Sarandon. Orario: 15.00-17.30- 20.00-22.30 L. 13.000
Saturno Bagnomaria di Giorgio Panariello; con Giorgio Panariello, Manuela Ar[redacted]. Orario: 16.00-18.10- 20.20-22.30 L. 13.000
Mercurio Paura e delirio a Las Vegas di Terry Gilliam; con Johnny Depp, Benicio Del Toro, Tobey Maguire. Orario: 15.30-17.50- 20.10-22.30 L. 13.000
Venere [redacted] al potere [redacted] Edward Zwick; con Denzel Washington, Annette Bening. Orario 15.00-17.30- 20.00-22.30 L. [redacted]
Giove A Bug's life - Megaminimondo di John Lasseter. Orario 15.00-16.50- 18.50-20.40-22.30 L. 13.000

[redacted]
viale Trastevere 246 tel. [redacted]
[redacted] al potere di Edward Zwick; con Denzel Washington, Annette Bening. Orario: [redacted]: 15.45-18.00- 20.15-22.30 L. 12.000

GIOIELLO
[redacted] Nomentana 43 tel. 0644250299.
Baci e [redacted] di Paolo Virzì; con Francesco Paolantoni, [redacted] Gabriellini. Orario: 16.00-18.10 - 20.20-22.30 L. 10.000

GIULIO CESARE
viale Giulio Cesare 259 tel. 0639720795.
Sala 1 [redacted] presento [redacted] di Martin Brest; con Brad Pitt, Anthony Hopkins. Orario: 14.45- 18.30-22.00 L. 13.000
Sala 2 [redacted] di Richard La Gravenese; con Holly Hunter, Danny [redacted] Vito. Orario: 15.00-17.30- 20.00-22.30 L. 13.000
Sala 3 [redacted] di Bernardo Bertolucci; [redacted] Thandie Newton. Orario: 16.00-18.10-20.20-22.30 L. 13.000

GOLDEN
viale Taranto 36 tel. [redacted].
A Bug's life - Megaminimondo [redacted] John Lasseter. Orario: 15.00-16.50-18.40-20.30-22.30 L. 12.000

GREENWICH
via G. Bodoni 59 tel. 065745825.
Sala 1 Train de vie [redacted] Radu Mihaileanu; con Lionel Abelanski, Rufus. Orario: 16.30-18.30- 20.30-22.30 L. 13.000
Sala 2 [redacted] Festa in famiglia di Thomas Vinterberg; [redacted] Ulrich [redacted]sen. Orario: 16.00-18.10- [redacted] L. 13.000
Sala 3 Svegliati Ned! di Kirk Jones; con Ian Bannen, David Kelly. Orario: 15.45-17.30-19.10- 20.50-22.30 L. 13.000

GREGORY
via Gregorio VII 180 tel. [redacted].
[redacted] gabbianella e il [redacted]ario: 15.15-16.40- Baci e [redacted] Orario: 18.20-20.25-22.30 L. 13.000

HOLIDAY
largo Benedetto Marcello 1 tel. 068548326.
La vita è bella di e con Roberto Benigni, con Nicoletta Braschi. Orario: 15.00-17.30- 20.00-22.30 L. 13.000

INTRASTEVERE
vicolo Moroni 3/A (p.za Trilussa) tel. 065884230.
Sala 1 [redacted] di Chris Columbus; con [redacted] Roberts, Susan Sarandon. [redacted] Orario. 15.45- 18.00-20.15-22.30 L. 13.000
Sala 2 Idioti di Lars Von Trier; con Bodil Jorgensen, Jen Albinus. Orario: 16.00-18.10-20.20-22.30 L. 13.000
Sala 3 [redacted] segreto [redacted] di Eric Zonca; con Elodie Bou[redacted] Orario: 16.00-18.10- 20.20-22.30 L. [redacted]

JOLLY
via Giano Della Bella, 4/6 tel. 0644232190.
Sala 1 Vi presento [redacted] di Martin Brest; [redacted] Brad Pitt, Anthony Hopkins. Orario: 15.00- 18.30-22.00 L. [redacted]
Sala 2 Velvet Goldmine di Todd Haynes; con Jonathan Rhys-Meyers, Ewan McGregor. Orario: 14.45-17.20- 19.55-22.30 L. 13.000
Sala 3 [redacted] di John Frankenheimer; con Robert De Niro, Jean Reno. Orario: 14.45-17.20- 19.55-22.30 L. 13.000
Sala 4 Lost in space di Stephen Hopkins; con Gary Oldman, William Hurt. Orario: 14.45-17.20- 19.55-22.30 L. 13.000

[redacted]
[redacted] Fogliano 37 tel. [redacted].
[redacted] lavori

LUX
via Massaciuccoli, 39 [redacted].
Sala 1 [redacted] presento [redacted] di Martin Brest; con [redacted] Pitt, Anthony Hopkins. Orario: 15.30- 18.30-22.30 L. 13.000
Sala 2 Martha [redacted] legare di Nick Hamm; con Monica Potter, Rufus Sewell. Orario: 16.30-18.30- 20.30-22.30 L. 13.000
Sala 3 Z la formica di Eric Darnell, Tim Johnson. Orario: 15.15-17.00- 18.55-20.50-22.50 L. 13.000
Sala 4 [redacted] la vita di e con Aldo, Giovanni e Giacomo. Orario: 16.00-18.10- 20.30-22.50 L. 13.000
Sala 5 Kiss [redacted] Richard La Gravenese; [redacted] Holly Hunter, Danny De Vito. Orario: 15.30-17.40- 20.30-22.45 L. 13.000
Sala 6 [redacted] di Todd Haynes. Orario: 15.45-18.00- 20.15-22.30 L. 13.000

MADISON
[redacted] Chiabrera 121 tel. 065417926
Sala 1 A Bug's life - Megaminimondo di John Lasseter. Orario: 15.00-16.50- 18.45-20.40-22.30 L. 12.000
Sala 2 Nemi[redacted] Chris Columbus; con Julia Roberts, Susan Sarandon. Orario: 15.15-17.40 - 20.05-22.30 L. 12.000
Sala 3 Attacco al potere di Edward Zwick; con Denzel Washington, Annette Bening. Orario: 15.30-17.50- 20.10-22.30 L. 12.000
Sala 4 C'è posta per te di Nora Ephron; con [redacted] Hanks, Meg Ryan. Orario: 15.30-17.50- 20.10-22.30 L. 12.000

MAESTOSO [redacted]
via Appia Nuova 416 tel. 06786086.
Sala 1 [redacted] presento [redacted] di Martin Brest; con Brad Pitt, Anthony Hopkins. Orario: 14.50- 18.30-22.00 L. 13.000
Sala 2 Z [redacted] di Eric Darnell, [redacted] Johnson. Orario: 14.50-16.40- 18.30-20.30 22.30 L. 13.000
Sala 3 Kiss di Richard La Gravenese; con Holly Hunter, Danny De Vito. Orario: 15.15-17.30- 20.00-22.30 L. 13.000
Sala 4 L'assedio di Bernardo Bertolucci; con Thandie Newton, David Thewlis. Orario: 16.00-18.10- 20.20-22.30 L. 13.000

MAJESTIC
via SS. Apostoli 20 tel. 066794908.
Chiuso

METROPOLITAN
via del Corso 7 tel. 063200933.
Ronin di John Frankenheimer, con Robert De Niro, Jean Reno. Orario: 14.45-17.30- 20.00-22.30 L. 13.000

MIGNON [redacted]
via Viterbo 11 tel. 068559493.
Sala 1 Happin[redacted] di Todd Solondz; con Ben Gazzara, [redacted] Adams. Orario: 15.15-17.40- 20.10-22.35 L. 13.000
Sala 2 Idi[redacted] Lars [redacted] Trier; con Bodil Jorgensen, Jen Albinus. Orario: 16.00-18.10- 20.20-22.30 L. 13.000

[redacted]
via E. Bombelli 25 tel. 0655383193.
[redacted] 1 [redacted] Chris Columbus; con Julia Roberts, Susan Sarandon. Orario: 15.45-18.00- 20.15-22.30 L. 12.000
Sala 2 Z la formica di Eric Darnell, Tim Johnson. Orario: 15.30-17.15- 19.00- 20.45-22.30 L.12.000
[redacted] al potere di Edward Zwick, con [redacted] Washington, [redacted] Bening. Orario: 16.00-18.10- 20.20-22.30 L. 12.000

[redacted]
via [redacted] 36 tel. 067810271.
[redacted] pubblico di Tony Scott; con Will Smith, Gene Hackman. Orario: 15.00-17.30- 20.00-22.30 L. 10.000

NUOVO [redacted]
via in Lucina 16/G tel. [redacted].
[redacted] A [redacted]go [redacted] Carlos Saura; [redacted] Miguel Angela Solà, Cecilia Narova. Orario: 16.00-18.10- 20.20-22.30 L. 12.000
Sala B Manhattan Orario: 16.30-18.30-20.30-22.30 L. [redacted]

NUOVO SACHER
largo Ascianghi 1 tel. 065818116.
I segreti [redacted] cuore di Burt Freundlich; con Julianne Moore. Orario: 16.45-18.40-20.35-22.30 [redacted]

[redacted] 1 [redacted]
piazza S. Jacini, 22 [redacted]. 0636298171.
Sala 1 Vi presento [redacted] Brest; con Brad Pitt, Anthony Hopkins. Orario: 15.30- 18.30-22.30 L. 13.000 1.00 L. [redacted]
Sala 2 [redacted] e I[redacted] di Griffin Dunne; con Sandra Bullock, [redacted] Kidman. Orario: 15.30-17.40- 20.30-22.45 L. 13.000 1.00 L. 10.000
Sala 3 [redacted] la formica di Eric Darnell, Tim [redacted]. Orario: 15.15-17.00- 18.55-20.50-22.50 L. [redacted] 1.00 L. [redacted]
Sala 4 [redacted] di John Frankenheimer; con Robert De Niro, Jean Reno. Orario: 15.30-17.50- 20.30-22.50 L. [redacted]

[redacted]
via Magna Grecia 112 tel. [redacted]
[redacted] e [redacted] Paolo Virzì; con Francesco Paolantoni, Edoardo Gabriellini. Orario: 16.00-18.10- 20.20-22.30 L. 13.000

PASQUINO
Vicolo del Piede, 19 tel. 065803622.
Vi presento Joe Black VO di Martin Brest; con Brad Pitt, Anthony Hopkins. Orario: 16.00- 19.55-22.20 L. [redacted]

QUATTRO FONTANE
via Quattro Fontane 23 tel. 06474[redacted].
Sala 1 [redacted] sporchi di M. [redacted] P. Bonacelli, M. Confalone. Orario: 16.00-18.10- 20.30-22.30 L. 13.000
Sala 2 Central do Brasil di Walter Salles; con F. Montenegro. Orario: 16.00-18.10- 20.20-22.30 L. [redacted]
Sala 3 My name is Joe [redacted] Ken Loach; [redacted] Peter Mullan, Louise Goodall. Orario: 16.30-18.30- 20.30-22.30 L. 13.000
Sala 4 Martha da legare di Nick Hamm; con [redacted] Potter, Rufus Sewell. Orario: 17.00-18.50- 20.40-22.30 L. 13.000

[redacted]
via Nazionale 190[redacted]. 064882653.
Sala 1 Baci e abbracci di Paolo Virzì; con Francesco Paolantoni, Edoardo Gabriellini Orario: 16.00-18.10- 20.20-22.30 L. 13.000
Sala 2 Bagnomaria di Giorgio Panariello; con Giorgio Panariello, Manuela Arcuri. [redacted]: 15.30-17.15- 19.00-20.45-22.30 L. [redacted]

QUIRINETTA [redacted]
via Minghetti 4 tel. 066790012.
Paura e delirio a Las Vegas VO di Terry G[redacted]; [redacted] Johnny Depp. Orario: 15.45-18.00- 20.15-22.30 L. 13.000

[redacted]
piazza Sonnino 7 tel. 065810234.
Sala 1 Bagnomaria di Giorgio Panariello; con Giorgio Panariello. Orario: 15.30-17.15- 19.00-20.45-22.30 L. 13.000
Sala 2 [redacted] e [redacted] di P. Virzì; con Francesco Paolantoni, E. Gabriellini. Orario: 16.00-18.10- 20.20-22.30 L. 13.000

RIALTO
via IV Novembre 156 tel. [redacted].
La leggenda del pianista sull'oceano di Giuseppe Tornatore; con Tim [redacted]: 16.00- 19.00-22.00 L. [redacted]

RITZ
viale Somalia [redacted].
[redacted] e [redacted] a [redacted] Vegas di Terry Gilliam; con Johnny [redacted]. Orario: 15.30-18.00- 20.15-22.30 L. [redacted]

[redacted]
via Lombardia 23 tel. [redacted].
L'assedio di Bernardo [redacted]; con Thandie Newton, David Thewlis. Orario: 16.00-16.45- 18.30-20.30-22.30 L. [redacted]

ROMA
piazza Sonnino 37 tel. [redacted]5812884.
La [redacted] è [redacted] di e con Roberto Benigni, [redacted] Nicoletta Braschi. Orario: 15.00-17.30-20.00-22.30 L. [redacted]

ROUGE ET NOIR [redacted]
via Salaria 31 tel. [redacted].
A Bug's [redacted] - Megaminimondo di John Lasseter. Orario: 15.10-17.00-18.50-20.40-22.30 L. 13.000

ROYAL
via E. Filiberto 175 tel. 0670474549.
Sala 1 Paura e delirio a Las Vegas di Terry Gilliam; con Johnny Depp, Benicio Del Toro, Tobey Maguire. [redacted]. 15.30-17.50- 20.10-22.30 L. 13.000
Sala 2 Bagnomaria [redacted] Giorgio Panariello. [redacted]: 15.30-17.15- 19.00-20.45-22.30 L. [redacted]

SALA TROISI
via Girolamo Induno 1 tel. 065812495.
A [redacted] life - Megaminimondo di John Lasseter. Orario: 15.00-16.45- [redacted] 20.30-22.30 L. 13.000

SALA [redacted]
via della [redacted] tel. [redacted]53.
[redacted] di Griffin Dunne; con Sandra Bullock, Nicole Kidman. Orario: 16.30-18.30- 20.30-22.30 L. 12.000

SAVOY
via Bergamo 25 tel. [redacted].
[redacted] 1 [redacted] di Chris Columbus; con Julia Roberts, Susan Sarandon. Orario: 15.00-17.30- 20.00-22.30 L. 13.000
Sala 2 Train de [redacted] di R. Mihaileanu; con Lionel Abelanski, Rufus. Orario: 16.00-18.10- 20.20-22.30 L. [redacted].000
Sala 3 Nemico pubblico di Tony Scott; con Will Smith, Gene Hackman. Orario: 15.00-17.30- 20.00-22.30 L. 13.000
Sala 4 [redacted] Kinky-Un treno per Marrakech di Gilles MacKinnon; con Kate Winslet. Orario: 16.00-18.10- 20.20-22.30 L. [redacted]

SISTO
[redacted] dei Romagnoli 125 (Ostia) tel. 065610750.
Vi presento [redacted] Martin Brest; con [redacted] Pitt, Anthony Hopkins. Orario:15.00-18.30- 22.00 L. [redacted]

SUPERGA [redacted]
viale della Marina 44 (Ostia) tel. 065672528.
A Bug's life - Megaminimondo di John Lasseter. Orario 15.00-16.40- 18.20- 20.10-22.30 L. [redacted]

TRIANON
via Muzio Scevola [redacted] tel. 067858158.
Sala 1 [redacted] di Chris Columbus; con Julia Roberts, Susan Sarandon. Orario: 15.00-17.30- 20.00-22.30 L. 13.000
Sala 2 [redacted] al potere di [redacted] Zwick; con Denzel Washington. Orario: 15.00-17.30- 20.00-22.30 L. 13.000
Sala 3 [redacted] Bug's life - Megaminimondo di John Lasseter. Orario: 16.00-18.10- 20.20-22.30 L. [redacted]
Sala 4 Lost in space [redacted] Stephen Hopkins. Orario: 15.00-17.30- 20.00-22.30 L. 13.000
Sala 5 C'è posta per te. Orario: 15.00-17.30- 20.00-22.30 L. [redacted]

[redacted] MULTIPLEX
via [redacted]. di Gregna 5 (ang. [redacted] Tiburtina) tel. [redacted]4.
S.blu A Bug's life - Megaminimondo di John Lasseter. Orario: 15.45-18- 20.10-22.20 L. 13.000
S.r[redacted] al potere di Edward Zwick; con Denzel Washington, Annette Bening. Orario: 15.30-17.50- 20.10-22.30 L. 13.000
S.verde [redacted] di Chris Columbus. Orario: 15.30-17.55- 20.20-22.45 L. 13.000

[redacted]
via Bari 18 tel. 0644231216.
L'amico [redacted] di e con Vincenzo Salemme, [redacted] Herzigova. Orario: 15.00-18.10- 20.20-22.30 L. [redacted]

WARNER VI[redacted]
viale Parco de' Medici 135 tel. 0665855111.
Sala 1 Vi presento [redacted] di Martin Brest; con Brad Pitt, Anthony Hopkins. Orario: 14.25-18.00-21.45 L. 14.000
Sala 2 [redacted] in space di Stephen Hopkins; con Gary Oldman, William Hurt. Orario: 14.35-17.20-20.00-22.40-1.20 L. 14.000
Sala 3 Paura e delirio a Las Vegas di Terry Gilliam; con Johnny Depp, Benicio Del [redacted]. Orario: 12.45-15.10-17.40-20.10-22.50-1.15 L. 14.000
Sala 4 [redacted] pubblico di Tony Scott; con Will Smith, Gene Hackman. Orario: 13.00-15.45-18.30-21.15-24.00 L. 14.000
[redacted] Ronin di John Frankenheimer; con Robert De Niro, Jean Reno. Orario: 14.15-17.00-19.35-22.15-0.50 L. 14.000
Sala 6 C'è posta per te di Nora Ephron; con Tom Hanks, Meg Ryan. Orario: 14.05-16.50 -19.25-21.55-0.25 L. 14.000
Sala 7 [redacted] potere di Edward Zwick; con Denzel Washington, Annette Bening. Orario: 13.55-16.30-19.05-21.35-0.10 L. 14.000
Sala 8 A Bug's life - Megaminimondo di John Lasseter. Orario: 13.45-16.00-18.10-20.20-22.30-0.40 L. 14.000
Sala 9 Nemi[redacted] di Chris Columbus; con Julia Roberts, Susan Sarandon Orario: 12.55-15.35-18.20-21.00-23.40 L. 14.000
Sala 10 A Bug's life - Megaminimondo di John Lasseter. Orario: 12.40-14.45-16.55-19.10-21.20-23.25 L. 14.000
Sala 11 Nemi[redacted] di Chris Columbus; con Julia Roberts, Susan Sarandon. Orario. 14.10-16.45-19.30-22.10-0.55 L. 14.000
Sala 12 Vi presento Joe Black di Martin Brest; con Brad Pitt, Anthony Hopkins. Orario: 13.30-17.05-17.40-20.40-0.15 L. 14.000
Sala 13 Urban legend di Jamie Blanks; con Jared Leto, Alicia Witt. Orario: 14.20-16.25-18.40-20.50-23.00-1.10 L. 14.000
Sala 14 Ronin di John Frankenheimer; con Robert De Niro, Jean Reno. Orario: 13.15-15.50-18.25-21.05-23.45 L. 14.000
Sala 15 Nemico pubblico di Tony Scott; con Will Smith, Gene Hackman. Orario: 13.50-16.35-19.20-22.20-1.05 L. 14.000
Sala 16 Bagnomaria di Giorgio Panariello; con Giorgio Panariello, Manuela Arcuri. Orario: 14.00-16.05-18.15-20.25-22.35-0.45 L. 14.000
Sala 17 Amori e [redacted]lin Dunne. Orario: 12.50-15.05-17.25-19.40-21.50-0.05 L. 14.000
[redacted] 18 Z la formica di Eric Darnell, Tim Johnson. Orario: 13.40-15.40-17.45-19.50-21.40-23.35 L. 14.000

D'ESSAI

AL RAFFAELLO via Terni, 94 (Villa Fiorelli) tel. 0670302515 Mulan Orario 15.[redacted]-17.20-19.00 Delitto perfetto Orario: 20.40-22.30.
ARCOBALENO via F. Redi 1/A tel. 064402719. La leggenda del pianista sull'oceano. Orario 16.30-19.30-22.30
[redacted] **LABIRINTO** via Pompeo Magno, 27 tel. 063216283. L.10.000. Sala A: La vita sognata degli angeli Orario: 16.30-18.30-20.30-22.30. Sala B: The truman show Orario: 16.30-18.30-20.30-22.30. Sala C: Interferenze Orario: 16.30-18.30-20.30-22.30.
AZZURRO SCIPIONI via degli Scipioni, 82 tel. 0639737161. Ingresso con tessera. Sala lumiere Le avventure di Tom Sawyer 16.30 Trent'anni d'oblio 13ª pt. Orario: 18.00 Io e il vento Orario: 18.30-20.00 Fa la cosa giusta Orario: 22.00. Sala Chaplin Il testimone dello sposo Orario. 16.30-18.30 He got game Orario: 20.30-22.30.
CARAVAGGIO via Paisiello, 24/B tel. 068554210 L.7.000. [redacted] casa Orario: 16.00-18.10-20.20-22.30.
DELLE PROVINCIE viale delle Provincie 41 tel. 0644236021 L.7.000. Al di là dei sogni Orario: 16.15-18.20-20.25-22.30
DON BOSCO via P. Valerio, 63 tel. 0671588058 L.5.000. [redacted] Orario: 15.30-17.00-18.30.
PASQUINO CLUB piazza S. Egidio, 10 tel. 065803622 Happiness [redacted] Orario: 17.30-20.00-22.30 [redacted] 2 [redacted] Kinky - Un treno per [redacted] Orario: 18.20-18.20-20.20-22.15.
POLITECNICO via G. B. Tiepolo, 13/A tel. 063227559. Ingr. con tessera. L[redacted] Sliding doors Orario: 16.30-18.30-20.30-22.30.
TIZIANO via G. Reni, 2 tel. 063236588. Ingr. con tessera. Così è la vita 16-18.10-20.20-22.30.

RDS RADIO DIMENSIONE SUONO È SEMPRE SINTONIZZATA SULLE TUE FREQUENZE
Radio Dimensione Suono

I carabinieri bloccano a Santena la banda che aveva appena sequestrato un autotreno

Farmaci nel mirino della camorra

Fatale l'ultimo assalto al Tir

Le rapine ai Tir sono una «specialtà» della camorra. Consentono di approvvigionare vere e proprie catene di supermercati illegali, controllati dalla malavita campana in decine di località di quella regione. Per questo motivo non stupiscono le frequenti rapine di carichi di pasta, mozzarelle, caffè, carni, parmino di sigarette. E non stupiscono nemmeno furti «mirati» come le migliaia di vocabolari spariti l'anno scorso a Cascine Vica. Stupisce, però, l'esito di una operazione dei carabinieri del comando provinciale di Torino che hanno individuato, e poi in ginocchio, una banda di rapinatori che puntava ad acquisire grandi quantità di farmaci: antibiotici, sulfamidici, ansiolitici, antinfiammatori e antipirstici sarebbero stati rivenduti in Campania, con ogni probabilità grazie alla complicità di farmacisti senza scrupoli.

Un'operazione che ha provocato anche il plauso del procuratore aggiunto Marcello Maddalena: qualcuno in flagranza di rapina, dopo un lungo pedinamento, è tutt'altro che facile. Questo è un risultato che premia un lavoro partito da lontano».

In manette sono finiti in sei: quattro pregiudicati residenti a Napoli più due complici torinesi. Sono Vincenzo Davide, 44 anni, Carmine Corallo, 46 anni, Quintino Felici, 36 anni e Salvatore Brunetti, anni, tutti napoletani, e poi Ivano Silla, 26 anni, di Orbassano, e Gennaro Dabbene, anni, radici pane ma casa a Torino, in Artom 81/16.

Le indagini dei carabinieri maggiore Aldo Iacobelli sono partite dall'assalto compiuto, l'anno scorso, al deposito del Monopolio di Stato a Moncalieri, conclusasi la fuga dei malviventi a bordo di autotreni carichi di bionde (valore alcuni miliardi), nonostante un intervento a fuoco dei carabinieri, dei quali rimase ferito. Lo sfrontato modo di operare di quella banda (che potrebbe essere ma non è ancora provato, proprio la stessa assicurata alla giustizia l'altro giorno) stimolò l'indagine dei militari che sono riusciti ad individuare alcuni possibili «basisti» torinesi per bande di malviventi in arrivo dal sud. Proprio durante questa attività investigativa si è arrivati alla figura di Gennaro Dabbene, intimo amico (e complice, in passato, nel traffico di banconote false) del napoletano Carmine Corallo. Da questa trama le indagini si sono estese ad altri, sino a quando i carabinieri si sono trovati di fronte una vera e propria banda di manager della rapina. Malviventi, cioè, particolarmente esperti ed anche di sé (anche proprio nell'ultimo assalto, hanno commesso un clamoroso errore): per i colpi impiegavano vetture prese a e, nelle trasferte, erano soliti «scendere» in hotel di buona categoria. Li hanno pedinati, giorno dopo giorno, sino a quando, l'altro ieri, non hanno capito che stavano per compiere un colpo, che si è svolto proprio sotto i loro occhi: la gang ha bloccato un Tir sulla statale 19, nel Comune di Santena, a circa 500 metri dall'uscita della Torino-Piacenza. L'autista, minacciato con una pistola fasulla (perfetta replica di una Beretta cal.9 lungo), è stato sequestrato per circa metri. Poi sono intervenuti i carabinieri, che lo hanno liberato, bloccando anche tutta la gang. Che, per colmo della sfortuna, aveva anche sbagliato autotreno: su quello rapinato c'era solo carico di flaconi (vuoti) per cosmetici, mentre il vero obiettivo era un mezzo colmo di specialità medicinali, uscito dallo stesso cancello cinque minuti prima.

Angelo Conti

Il procuratore aggiunto Marcello (fra il colonello Sette, a sinistra, e il maggiore Iacobelli) ha sottolineato il risultato ottenuto nel corso dell'operazione «che ha premiato un lavoro partito lontano»

IN CRONACA

Scoperta gang di ricettatori

Una banda che ricettava autovetture e autocarri rubati nel Torinese è stata sgominata ieri a San Benigno Canavese dai carabinieri di Volpiano. In carcere è finito Antonino Settecase, 27 anni, di Torino; tre suoi complici sono stati denunciati a piede libero: Giovanni Rampello, 35 anni, Ciro e Mario Albanese, rispettivamente padre e figlio, di 44 e 29 anni, tutti di Torino. In un capannone da della Gancia 11 affittato a Mario Albanese, in aperta campagna e adiacente la statale 460, i militari hanno sorpreso le quattro p all'interno mentre lavoravano su due autocarri Fiat Daily, entrambi rubati a Torino nel febbraio scorso, nonché una Fiat Punto parzialmente già smontata. [d. and.]

L'indagine partita dopo la rapina a Monopoli di Moncalieri: sei gli arrestati

LA STORIA

RIDOTTA E RACCONTATA

La Sacra Rota annulla l'unione dal falso agente segreto con la studentessa di Borgaro

Cancellato matrimonio con il bigamo

Il parroco aveva benedetto le nozze, si insospettito
Lo sposo fu condannato in tribunale assieme ai testimoni falsi

La foto dopo il a Giuseppe Candido

Nella «vicenda pirandelliana» c'è anche un figlio della coppia che ha compiuto due anni

Le amiche raccontano che la foto preferita da Gabri fossa quella che la ritrae ai piedi di un salice: lei ha il capo chino sulla spalla del suo uomo, il sorriso dolce e felice, un ciuffo di capelli le sfiora la guancia, le mani dei due sposi sono unite a string di fiori bianchi. L'immagine racconta di quel lontano febbraio 1998, quando Gabriella Goia, anni, studentessa di giurisprudenza, sposò in chiesa Giuseppe Salv Candido, alias Ferdinando Nando, ni, falso 007, carabiniere, investigatore privato e sergente della Marina militare. La Sacra Rota ha annullato, cancellato quel matrimonio: lui aveva mentito, già sposato, ha celebrato quel matrimonio dolo, fu simulazione sacramento. Un provvedimento stesso, che pone fine ad una incredibile vicenda cronaca, con risvolti giudiziari e penali.

Lei, Gabriella, era una graziosa studentessa, acqua e sapone, lo sguardo dolce, che si gli lavorando in un ristorante vicino a Borgaro. E lì, una sera dell'ottobre '95, conobbe Giuseppe Salvatore Candido. Lui raccontò di chiamarsi Ferdinando Nando, di vivere a Roma. Stava indagando, aggiunse, su un furto di gomme alla Pirelli di Settimo. Un uomo con fascino: le confidò di un investigatore privato, agente dei servizi segreti. Lei era giovane, si lasciò conquistare, s'innamorò perdutamente. Si frequentarono. A dicembre Gabriella restò incinta.

Furono momenti difficili. lui la rasserenò: «Dobbiamo sposarci». E, nonostante mille contrattempi e problemi, fosse il gioco fino alla fine. Poi si scoprì che si fece fare falsi documenti, reclutò tre falsi parenti-testimoni ha arrivarono a bordo una cinematografica Pontiac 2700. Lui si presentò in chiesa, vestito da sposo, l'abito nero, la cravatta in a. Il parroco di Borgaro celebrò la funzione. I fiori, l'abito bianco di lei, i parenti, l'organo, i chierichetti, i baci, le fotografie. Anche quella sotto salice, Gabriella a capo appoggiato alla spalla del suo

Fu proprio parroco di Borgaro ad avere i primi sospetti. Si mise in contatto con la parrocchia dalla quale Nando diceva di provenire. interes anche i vigili urbani. E scoprì la verità. Nando era un bigamo, era già sposato da vent'anni, aveva due figli. Uno scandalo. Quel giorno Gabriella seppe nascondere i suoi turbamenti.

Lui si separò dalla prima moglie, andò a vivere con Gabriella che insegul forse un sogno impossibile: «Quando l'ho sposato gli volevo davvero bene, i miei sentimenti nei suoi confronti mutati, ma il bimbo che porto in grembo non deve essere privato del padre». Lui si difese: «L'amavo e l'amo ancora perdutamente. Volevo salvaguardare il bimbo che sta per nascere. Se avessi detto la verità Gabriella avrebbe abortito». Quel bimbo, si chiama Riccardo, ha ora due anni.

Due anni dopo Giuseppe Salvatore Candido fu processato e condannato a un anno e mezzo di carcere, per bigamia, frode e sostituzione di persone. In tribunale poi finirono (a furono anni) anche i falsi p che lui si era portato in chiesa il giorno delle nozze. In aula il pm, Enrica Gabetta, parlò di «storia pirandelliana».

Candido, sedicente 007, uscì di in quei mesi: dopo la condanne, sparì per tutti, parenti veri e falsi. Gabriella trovò la forza di prendere una decisione: «Ho fatto quel che avrei dovuto fare: ho sfilato la fede e non l'ho più rimessa». Ora la Sacra Rota ha cancellato quel matrimonio. Il tempo ha già scolorito il suo sorriso dolce e felice.

Mascarino

Il Senato accademico apre la strada ai divorzi in corso Duca degli Abruzzi: docenti e ricercatori al voto

Referendum per decongestionare il Politecnico

Le facoltà del settore dell'Informazione verso l'autonomia

Sì alla nascita di nuove facoltà che spezzino la mega-realtà Ingegneria. Una, due, anche di più: quante decideranno gli stessi docenti e i ricercatori. Per scorporarsi dalla «facoltà-mamma» di corso Duca degli Abruzzi, e vita a facoltà nuove, dovranno chiederlo (in numero significativo) al Senato accademico, primerel in referendum che ottengano la assoluta dei tra gli aventi diritto al voto in dalle unità interessate a rendersi autonome.

La decisione nel «piano di decongestionamento» varata dal Senato accademico dal «Polo», ed apre la strada, in prima battuta, al «divorzio» di una fetta di facoltà da tempo chiede autonoma: quella del settore dell'Informazione, che comprende i corsi di in Ingegneria Elettronica, Informatica e delle Telecomunicazioni, con i diplomi e i corsi post-laurea (e, presto, il centro di ricerca finanziato da Motorola).

Il processo di decongestionamento interessa per ora la facoltà torinese di Ingegneria, ma potrà coinvolgere in un secondo tempo quella di Vercelli ed Architettura. Il pro-rettore Riccardo Roscelli e il preside Appendino spiegano che si incrociate, nella seduta dell'ultimo Senato, più questioni: «Da un lato, ci fosse referendum nel settore dell'Informazione, che decidesse a maggioranza assoluta per la separazione. Si è detto che in questo caso, pur a malincuore, ci si poteva opporre al "divorzio"».

Il Senato si è pronunciato, così, decidendo consentire - dice Roscelli - la nascita di nuove facoltà, e di varare entro il 2000 un piano complessivo di decongestionamento basato sulla riorganizzazione settoriale-tematica delle unità didattiche. Abbiamo invitato la facoltà di Ingegneria a presentare un piano entro il 31 maggio. Ma, anche prima di data, gruppi di almeno 70 professori, assistenti e ricercatori di settori omogenei o affini possono presentare proposte di riorganizzazione e costituzione di nuove facoltà. vararle, occorrerà un referendum a scrutinio segreto gli interessati. Qualora se ne da la nascita, i singoli potranno comunque scegliere a mano alle nuove facoltà senza costrizioni».

E' ovvio che la prima a partire sarà la facoltà di Ingegneria dell'Informazione. gli altri settori dalla facoltà (Industriale, Civile, lauree interettoriali) decideranno uniti o meno, si vedrà nelle prossime settimane. [g. fav.]

«Con la scissione migliorerà l'organizzazione didattica»

Il Politecnico ha la possibilità di accedere ai fondi che il ministero destinerà ai mega-atenei posti e decongestionarsi per renderai più efficienti: Ingegneria, con i suoi circa docenti, è rientrata all'ultimo tra le università che Roma invita a spezzare. Per varare il piano abbiamo chiesto 2 miliardi e mezzo l'anno. D'altro lato, da tempo si discute della necessità di rendere più le decisioni del Consiglio di facoltà di Ingegneria: oggi, teoricamente, per qualunque delibera occorre riunire tutti e 500 i ricercatori e i professori.

Infine, il Settore Informazione coordinato da Piero Prinetto chiede da mesi di staccarsi dal resto della facoltà e di costituirne una autonoma, più piccola (ma pur sempre da 3600 studenti), e caratterizzata massima omogeneità culturale. Sull'ipotesi di scissione il consiglio di facoltà si era pronunciato negativamente, «a che - dice il preside -

Deputati a D'Alema

«La Torino-Milano

I parlamentari dell'Ulivo Chiamparino, Benvenuto e Merlo hanno presentato un'interrogazione al presidente del Consiglio in merito alla vicenda della linea ferroviaria Torino-Milano. Una tratta che, ricordato nella premessa, parte integrante fin dal del piano finanziario della Tav e degli accordi di programma siglati da Ferrovie dello e governo. Dunque, nella situazione giuridico-amministrative della linea Milano-Napoli (in via di realizzazione)». I continui slittamenti lavori della Conferenza dei servizi fanno temere per le sorti della linea ferroviaria.

Nel passato il governo di avere più riprese confermato l'intenzione di realizzare interamente il collegamento (ad alta capacità di trasporto) sulla Torino-Milano. Un collegamento indispensabile per lo sviluppo e le comunicazioni non solo del capoluogo, di tutto il Piemonte.

IN BREVE

PIEMONTE LIGURIA VALLE D'AOSTA

Piace ai piemontesi la «Città dei bambini»

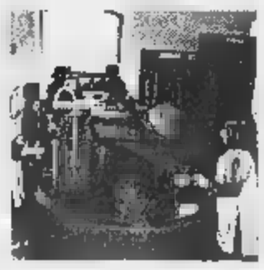

GENOVA. Sono i bambini piemontesi i frequentatori più numerosi della «Città dei Bambini» che si trova nel Porto Antico di Genova da un anno. Infatti, sulla base dei dati dei primi 310 giorni vita della struttura, ci sono stati 144 mila visitatori, 463 al giorno. I piemontesi sono oltre il 32% del totale, seguiti dai lombardi con il 31%. I liguri sono soltanto terzi con il 17% (alla massa dei genovesi non ha fatto seco la presenza dei ragazzi delle altre province), seguiti dagli emiliani con poco più del 9%. Il 32% dei visitatori compresi tra i 3 e i 6 anni, mentre il 68% costituito dei regazzi i 6 e i 14 anni. Per i prossimi mesi previsti sconti, tessere di iscrizione al club degli amici della «Città» con la possibilità di ottenere gadget, magliette, giornali specializzati, visite a teatri e musei.

Mondovì, vigilanza sugli immigrati

MONDOVI'. Il sindaco Riccardo Veschetti ha firmato un'ordinanza sulla «vigilanza sugli immigrati», nella quale impone alla polizia municipale di «controllare i documenti di tutti i cittadini extracomunitari che si incontrano». Lo stesso giorno della firma dell'atto, il primo cittadino ha concesso, durante la cerimonia d'apertura del Carnevale, il simbolico «permesso di soggiorno illimitato alla maschera del Moro, immigrato nella città di Mondovì».

per i honduregni

BORGOSESIA. qualche settimana il capoluogo valsesiano si è mobilitato per aiutare i bambini dell'Honduras. Dopo la raccolta di giocattoli, l'iniziativa si sposta ora sui generi alimentari. Oggi al Comunale è in programma l'anticipo di C2 tra Borgosesia e Pro Vercelli. E i diciotto giocatori della Pro, prima del fischio d'inizio, consegneranno ai «colleghi» granata un sacchetto riso proprio per aiutare i bimbi honduregni.

A Graglia d'amore più

GRAGLIA. Saranno premiati oggi alle 15 nella sede di Ipermusica, i vincitori del IX concorso nazionale «Lettere d'amore di San Valentino», organizzato dall'Università della terza età, dall'associazione «Esprimersi» e dei Lions di Torino. Si tratta della prima edizione nel Biellese scelta dell'ideatore e presidente della commissione giudicante Beppe Campra, che ha in questo modo fatto ritorno al paese avito. I premi saranno consegnati dal sindaco Crida, ma i vincitori (pur avvisati telefonicamente) avranno qualche difficoltà a raggiungere Graglia a causa della distanza. Le 180 lettere e poesie sono giunte infatti da tutta Italia e la commissione giudicante ha scelto partecipanti Verona, Venezia, Reggio Calabria e Nuoro.

La d'Aosta dalla

AOSTA. Dipendenti pubblici che vendono i buoni (dell'Amministrazione) per l'acquisto di benzina in esenzione fiscale, la Regione che stampa mille loghi li tiene in magazzino: sono soltanto alcuni esempi fatti dal procuratore regionale sulla indagini svolte dalle Corte dei conti in Valle d'Aosta. «Vogliamo collaborare l'Amministrazione, per migliorare il suo funzionamento» ha detto ieri il procuratore Lener.

«Le non

SAVONA. L'attività di «cubisti» non è assoggettabile alla disciplina del collocamento della mano d'opera. E' quanto ha scritto il pretore di Savona nella motivazione della sentenza con la quale sono stati assolti il titolare di una agenzia di Varazze e un «p.r.», accusati di aver fornito le ragazze a un locale della Riviera senza passare attraverso l'Ufficio collocamento, violando legge sul «caporalato».

aperto

NOVARA. In poco più 24 ore hanno rubato 500 litri di carburante al distributore «ip» di corso Trieste a Novara. E' accaduto nello scorso weekend. La pompa della miscela era stata dimenticata aperta dal gestore; azzerando il regolatore dell'olio, cinque novaresi riusciti a utilizzare la benzina per loro auto. E oltre a farsi il pieno di carburante, si erano pure messi a le taniche di benzina, a... prezzi di saldo. Lunedì mattina, alla riapertura dell'impianto, il gestore si è accorto del cospicuo ammanco ed ha denunciato l'accaduto in questura. L'altro ieri la squadra mobile è risalita sulle tracce dei ladri, 2 maggiorenni e minorenni, indagandoli in stato di libertà per furto aggravato, ricettazione e incauto acquisto.

Il Politecnico progetta la «nuova» Cittadella

ALESSANDRIA. Quale futuro per la Cittadella, fortezza-monumento di levatura europea, oggi utilizzata dall'esercito, ma destinata ad essere dismessa fra pochi anni? Un gruppo di ricerca del Politecnico di Torino ha elaborato uno studio presentato ieri dalla prof. Vera Comoli, secondo il quale la Cittadella (realizzata nel '700 per 22 mila soldati) può essere trasformati in ambienti residenziali, luoghi di lavoro e uffici commerciali.

Carnevale in treno attraverso la Valsusa

TORINO. Il comitato promotore dei XX giochi olimpici invernali, Torino 2006, festeggerà domenica 21 febbraio il Carnevale, con il «Carnival Train». Un convoglio d'epoca, carico delle maschere più famose e rappresentative della provincia di Torino, partirà dalla stazione di Porta Nuova e toccherà i principali centri della Val di Susa, da Avigliana, a Bussone, a Oulx, Susa, dove si svolgerà una grande sfilata nel centro storico.

in di Vittorio Alfieri

ASTI. Uno spazio per Vittorio Alfieri all'interno del ione del libro di Torino». E' la proposta lanciata dal presidente dell'azienda turistica astigiana Carlo Cerrato nell'ambito delle celebrazioni per il anniversario della nascita dello scrittore. Cerrato ha annunciato che esiste già un intesa con il presidente della Fondazione fiera del libro, Rolando Picchioni.

Inoltre oggi alle 18 a palazzo Ottolenghi, sarà presentato il volu «Alfieri: ritratti incisi», realizzato l'egida Centro studi alfieriani e finanziato dal Rotary astigiano. Intanto lunedì il termine regionale Comune di Asti per i pasticcieri: sono stati invitati a un cioccolatino ispirato alla vita e all'opera di Alfieri. Informazioni 0141/399.399.

vocalise
In Profumeria e nei Reparti Specializzati
parlare. chiedere. mentire. promettere. sorridere. sussurrare. vocalise.

Ivrea: si sussurra che sia una signora che lavora in banca

Stasera il volto della Mugnaia

Salta il veglione, feste con gli arancieri
Dalle 20 centro storico chiuso alle auto

Ultime ore di attesa, per conoscere l'identità della Mugnaia dell'edizione 192 del carnevale.

Per gli eporediesi e gli appassionati della manifestazione il mistero si svelerà stasera, alle 21 (e poco prima il sindaco potrebbe chiedere un minuto di silenzio, per solidarietà con i lavoratori della OP Computers), quando Violetta apparirà sul balcone del municipio.

In città si sprecano le voci, anche se sono ancora contrastanti. Secondo i soliti bene informati, a ricevere la coccarda da Anna Maria Conversa sarà una «mulinera» abituata a maneggiare il «grano»: non quello dei campi, bensì di una banca.

Stamane il Generale Ezio Carazzato e lo Stato Maggiore faranno visita alle autorità militari; alle 11.45, in piazza di Città, viene presentata la Scorta d'Onore. Alle 21.15, dopo la presentazione della Mugnaia, inizia la fiaccolata goliardica, con lo spettacolo pirotecnico (vento permettendo) sulla Dora. Al termine, Mugnaia e Generale apriranno le danze in piazza di Città, con un ballo nelle sale del municipio. Non si farà il veglione, ma è comunque previsto un brindisi di mezzanotte al Caffè del Teatro.

La serata sarà animata dalle feste degli arancieri, e bevande calde per tutti. I luoghi sono quelli tradizionali: giardini pubblici, Borghetto e le piazze Fillak, Perrone, di Città, Freguglia, Rondolino e Ottinetti. Con i Mercenari, inoltre, sfileranno i giovani tesserati del «Rugby Canavisium», l'associazione sportiva promossa dagli arancieri del Rondolino nelle scuole elementari di Pavone e Lessolo.

A partire dalle 20 e fino a tarda notte è in vigore il divieto di sosta e transito nel centro storico. Chiuso l'asse viario Porta Torino - Lungo Dora - Porta Vercelli, come pure quello da Porta Aosta a Porta Torino. Le stesse regole sono in vigore dalle 12 alle 15 domani, lunedì e martedì. Per l'attraversamento della città si consigliano percorsi alternativi: la provinciale dei laghi, l'autostrada A5 oppure la provinciale Banchette-Quincinetto.

FORUM. Oggi al teatro Giacosa, con inizio alle 14.30, si svolge un forum sul carnevale, con l'intervento di politici, esperti e protagonisti. «Si vuol creare - dicono i promotori - un momento di riflessione sulla manifestazione, come evento culturale nazionale ed elemento di rilancio turistico».

Nei giorni scorsi, infine, si è costituita l'associazione Museo dello Storico Carnevale di Ivrea. Presidente è l'ex Mugnaia Anna Zanelli, che è affiancata da un comitato scientifico composto da esperti e appassionati di storia e tradizioni locali. L'obiettivo? Concretizzare il progetto di un museo del carnevale, da anni proposto e discusso, ma mai realizzato.

Mauro Revello

Il Generale Ezio Carazzato, a cavallo: stasera saprà chi è la sua Violetta

Ivrea, al mercato da parte di Rifondazione

Volantinaggio a difesa degli extracomunitari

Replica di An: «Rao si dimetta da assessore»
L'Ascom: «E' stata solo un'azione preventiva»

IVREA. Alla fine, in difesa degli extracomunitari illegali che vendono la loro merce al mercato di Ivrea, ieri Rifondazione comunista ha scelto la via del volantinaggio. Un attacco duro a polizia, carabinieri, vigili urbani, che per quattro venerdì di fila (in città è giorno di mercato) hanno controllato a tappeto gli illegali sequestrando loro la merce e avviando le pratiche per l'espulsione. «Le forze di polizia in città - scrivono sul volantino distribuito tra le bancarelle del mercato cittadino - vengono mobilitate contro la presenza di extracomunitari con continue retate e sequestri delle merci: un'azione non giustificata da fatti o avvenimenti di rilievo». Il volantinaggio segue di alcuni giorni le dichiarazioni di Salvatore Rao, assessore alle Politiche sociali ed esponente di Rc della città. Dichiarazioni, come quelle di «garantire agli illegali uno spazio dove poter vendere la loro merce», che hanno fatto scoppiare un caso. La reazione di politici e commercianti (che più volte hanno sollecitato le forze dell'ordine a intervenire per arginare il fenomeno dell'abusivismo non solo) non si è fatta attendere. «Rifondazione è per lo stato del disordine - tuona Alberto Tognoli, leader di Alleanza Nazionale - per cui l'azione di ieri non mi stupisce». E aggiunge: «Ora invito Salvatore Rao a dimettersi da assessore». Toni più pacati, invece, quelli usati da Giacomo Gremmo, presidente Ascom: «L'azione delle forze dell'ordine è di natura preventiva: si vuole anticipare un fenomeno che rischia altrimenti di allargarsi; e non parlo solo dell'abusivismo». E conclude: «Se poi sul problema è necessario un confronto tra le parti mi rendo disponibile sin da ora». (gp. mag.)

DOVE & QUANDO

Dopo le 22, ai giardini pubblici del Lungodora di Ivrea, concerto del gruppo ska The Skaters: organizzano gli aranceri dei Mercenari. Al Poison Apple di Quagliuzzo ci sono i Sonoria con le loro cover rock.

A Cenone di carnevale al «salone delle feste» (0124/582106) allestito a Castellamonte: nel corso della serata, che inizia alle 20.30, è prevista una sfilata di maschere veneziane dell'artista Angelo Raffaele Antelmi.

IL CARNEVALE. Alle 14, sulla piazza del mercato di Foglizzo, ritrovo dei bambini per la festa di carnevale; alle 20 la Contessa e il Conte, al secolo Fulvia Berrutti e Nicola Sardi, aprono la sfilata notturna di carri e maschere. Mattinata dedicata alla distribuzione dei fagioli, ad Albiano; alle 15 è in programma il ballo per i bambini, che precede la proclamazione dei membri della Società Carnevalesca del 2000; dopo la cena, serata danzante con i Silver Stars. Anche a Lessolo, nel pomeriggio, c'è un appuntamento per i più piccini intitolato «Giochiamo al carnevale»; in serata ballano anche i più grandi, con l'orchestra di Claudio Voiglio. A Settimo Rottaro il corso mascherato è in programma nel pomeriggio. Nel salone della trattoria Centro di Mazzè si svolge, a partire dalle 21, il gran ballo mascherato organizzato dalla Pro loco: l'ingresso è libero. A Piverone la giornata carnevalesca inizia alle 9.30, con la distribuzione di panini; subito dopo corteo in costume e alle 12.30 fagiolata in piazza. Alle 21, nel salone comunale «Falconieri» di San Giorgio, «veglionissimo» con l'orchestra di Vito Valente. Alle 14.30, nei locali dell'istituto «Maria Ausiliatrice» di Caluso, inizia una festa in maschera, con giochi e animazione, per i bambini e i ragazzi. Nella frazione calusiese di Vallo, in mattinata sfilano le maschere, poi vengono distribuiti i fagioli e, nel pomeriggio, ci sono giochi per grandi e piccini all'oratorio; alle 21 si dà fuoco al fantoccio. Feste per i ragazzi anche a Ronco: alle 15 nella borgata Molino di Forzo, alle 21 nel salone parrocchiale del capoluogo; a Cuorgnè, oggi pomeriggio, in piazza Martiri. Corso mascherato, dalle 14.30, a Muriaglio di Castellamonte. Serata danzante con i Mirage e Colleretto Castelnuovo, con la presentazione di Generale e Regina.

Proteste dei residenti

Vandali scatenati

RIVAROLO. Vandali in azione nei giorni a Rivarolo, in particolare nella zona centrale di via Ivrea.

Muri e vetrine imbrattati di vernice, bottiglie di birra vuote lasciate davanti ai negozi, vetri rotti. Tutto nell'arco degli ultimi giorni.

E tanto è bastato per sollevare la protesta dei residenti e di chi ha l'attività commerciale nella zona contro un fenomeno che si sta espandendo anche nelle città di provincia.

Viene chiesto all'amministrazione comunale di provvedere ad illuminare via Ivrea che a volte viene anche lasciata senza luce. E alle forze dell'ordine di vigilare maggiormente tutta la zona.

Fu candidato-sindaco

Miola abbandona la Lega Nord

CASTELLAMONTE. Enrico Miola «scarica» la Lega Nord di Castellamonte. Era stato candidato a sindaco voluto proprio dal «Carroccio» nelle passate elezioni amministrative. I problemi con la Lega Nord erano cominciati tempo fa, quando il sindaco, Alberto Massucco aveva chiesto a Miola di passare dai banchi della minoranza in giunta e ricoprire il ruolo di al Bilancio. Miola aveva preso tempo e questo non era piaciuto agli esponenti cittadini del «Carroccio». Tant'è che Miola aveva deciso di abbandonare il ruolo di segretario del gruppo. Ora la decisione di non voler rappresentare più la Lega in Consiglio. Critici i suoi compagni di partito che hanno esitato a definire il comportamento di Miola voltafaccia».

■ LESSOLO, INCIDENTE. Scontro frontale tra un motorino e un'auto sulla provinciale per Lessolo. Sono rimasti coinvolti Nicola Simon, 20, rumeno residente a Banchette, alla guida di un ciclomotore e Alessandro Brocco, 21 anni, Fiorano, che guidava l'altro mezzo coinvolto nello scontro, una Fiat Uno. La prognosi è per entrambi di una settimana.

■ Gli agenti del commissariato di Ivrea hanno arrestato ieri Robertino Mereu, 30 anni, di Ivrea, per il furto di una bicicletta. I poliziotti lo hanno fermato in un vicolo di via Arduino mentre sulle spalle portava una bicicletta risultata poi rubata.

■ CUORGNE', CRI. Una sede più adeguata per poter operare. La chiede il sottocomitato della Croce Rossa di Cuorgnè all'amministrazione comunale. Per il momento volontari e mezzi sono stati sistemati nella casa appartenova al custode dell'ex mattatoio comunale. Il sindaco, Giancarlo Vacca Cavalot aveva promesso al sottocomitato una sede nuova e funzionale già per questa primavera.

■ RIVAROLO, Gino Bellan, dopo anni di militanza, è il nuovo presidente della pro loco di Rivarolo. Sostituisce Fabrizio Ricciardi che ha deciso di lasciare (rimane comunque nell'esecutivo come vice Bellan insieme ad Aldo Burdissol dopo sei anni di presidenza. Segretaria è Ma- Vittone, tesoriera Paola Zia-.

■ SPETTACOLO ■ CABARET. Alla Cricca del Ghigno di via Vittorio Veneto a Caluso è in programma alle 22 lo spettacolo «Aspettos» di Viviana Porro. Biglietto a 15 mila lire. Prenotare allo 011/9831580.

■ PONT, PESCATORI. La società pesca sportiva «Orco e Soana» ha riconfermato Eligio Perotti nella carica di presidente. Sarà coadiuvato dai vice Martino Querio e Francesco Leschiera (che è anche segretario). Revisori dei conti: Mario Poletto, Gianfranco Tenerini, Luigi Crosasso e Leonardo Scago. Responsabile dell'attività agonistica è Giacomo giolitto, con la collaborazione di Giacomo bonfadini, Valentino Boetto, Mario Poletto e martino Querio. Le licenze di pesca per la stagione 1999 sono disponibili presso il negozio di Remo Feira.

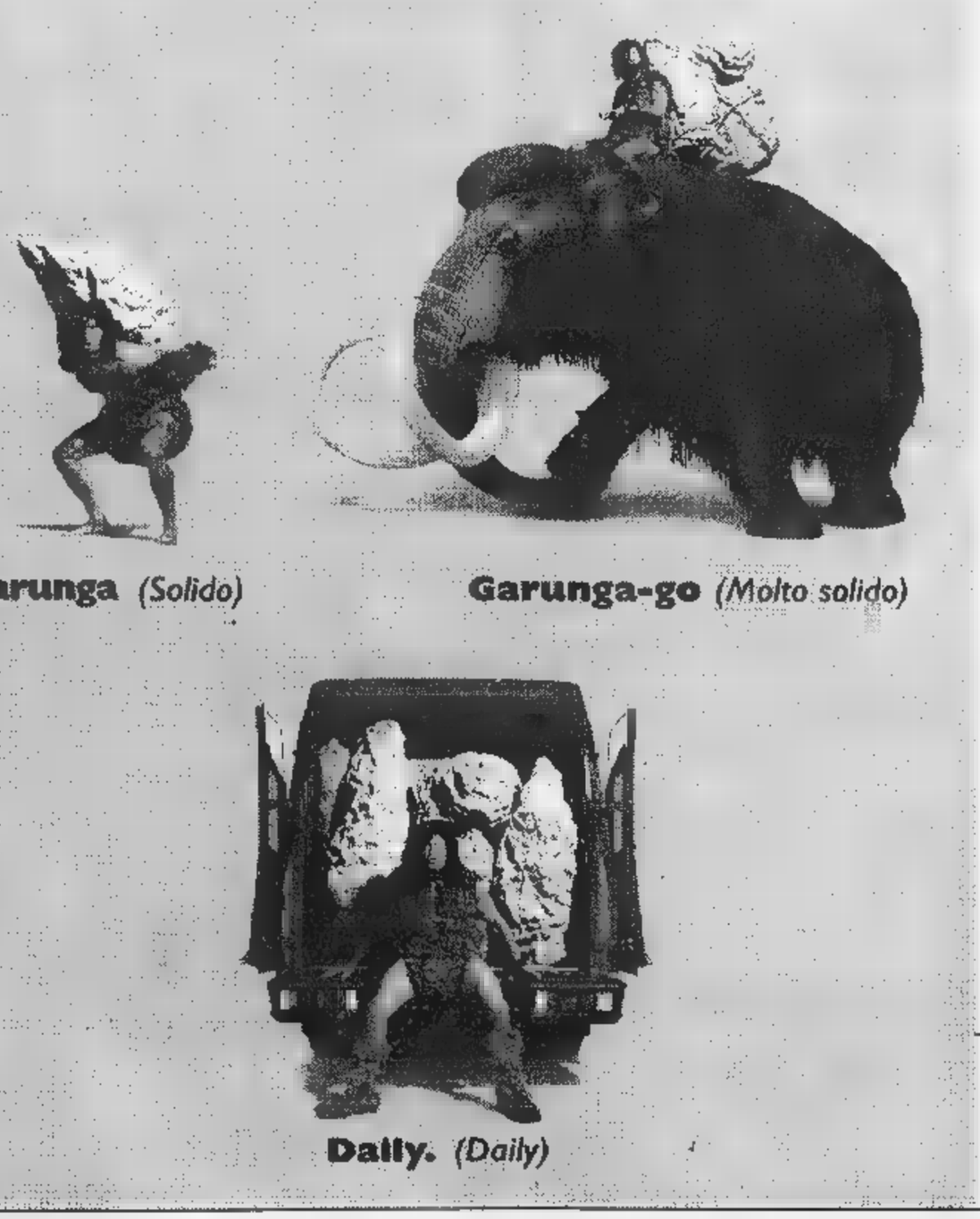

Daily Iveco.
Senza anticipo,
senza interessi, senza spese.
Il primo con
finanziamento totale.

Daily Iveco. Scegllo per la robustezza del telaio con longheroni d'acciaio, per la sua maneggevolezza, per il suo volume di carico. E da oggi anche per l'eccezionale offerta finanziamento in a zero. La formula di acquisto che ti offre, sui veicoli della gamma Daily (fino a 35 quintali), un finanziamento fino all'intero valore del veicolo, senza interessi, senza anticipo e senza spese. Daily Iveco. Il migliore dei finanziamenti è un'esclusiva dei Concessionari Iveco.

Esempio di finanziamento totale a tasso zero per Daily Basic 30.8 Furgone passo 2800 • Importo finanziato L. 31.400.000 (esclusa IVA e messa su strada) • N. 23 da L. 1.365.000 • T.A.N. • T.A.E.G. 0% • Nessun di istruttoria e avvio pratica. Informati dai Concessionari Iveco.

fino al 28/02/99. (Non cumulabile altre iniziative in corso)

Daily IVECO
Solido roccia.

www.iveco.com Iveco viaggia con Uranie

Concessionaria unica per Valle d'Aosta, Canavese, Chivassese e Valli Lanzo
MOTTINO VEICOLI INDUSTRIALI spa
SUROLO d'IVREA (TO) - Via Candassino 2/B - Tel.0125 577625 (r.a)
QUART (Ao) - Loc.Amérique 25/A - Tel. 0165 - Sito Internet:www.mottino.it mail: mottino@mottino.it

I carabinieri bloccano a Santena la banda che aveva appena sequestrato un autotreno

Farmaci nel mirino della camorra

Fatale l'ultimo assalto al Tir

Le rapine ai Tir sono una «specialità» della camorra. Consentono di approvvigionare vere e proprie catene di [illegible]i illegali, controllati dalla malavita campana in decine di località di quella regione. Per questo motivo non stupiscono le frequenti rapine ai carichi di pasta, mozzarelle, caffè, carni, persino di sigarette. E non stupiscono nemmeno furti «mirati» come le migliaia di vocabolari spariti l'anno scorso a Cascine Vica. Stupisce, però, l'esito di una operazione dei carabinieri del comando provinciale di Torino che hanno individuato, e poi messo in ginocchio, una banda di rapinatori che puntava ad acquisire grandi quantità di farmaci: antibiotici, sulfamidici, ansiolitici, antinfiammatori e antipiretici sarebbero stati rivenduti in Campania, con ogni probabilità grazie alla complicità di farmacisti [illegible] scrupoli.

Un'operazione che ha provocato anche il plauso del procuratore aggiunto Marcello Maddalena: «Arrestare qualcuno in flagranza di rapina, dopo un lungo pedinamento, è tutt'altro che facile. Questo è un risultato che premia un lavoro partito da lontano».

In [illegible] finiti in sei: quattro pregiudicati residenti a Napoli più due complici torinesi. Sono Vincenzo Davide, [illegible] anni, Carmine Corallo, [illegible] anni, Quintino Felici, 36 anni e Salvatore Brunetti, [illegible] anni, tutti napoletani, e poi Ivano Silla, [illegible] anni, di Orbassano, e Gennaro Dabbene, 48 anni, radici campane ma casa a Torino, in via Artom 81/16.

Le indagini dei carabinieri del maggiore Aldo Iacobelli sono partite dall'assalto compiuto, l'anno scorso, al deposito del Monopolio di Stato a Moncalieri, conclusasi [illegible] la fuga dei malviventi a bordo di autotreni carichi di bionde (valore alcuni miliardi), nonostante un intervento a fuoco dei carabinieri, uno dei quali [illegible] ferito. Lo sfrontato modo di operare di quella banda (che potrebbe essere, ma non è ancora provato, proprio la [illegible] assicurate alla giustizia l'altro giorno) stimolò l'indagine dei militari che sono riusciti ad individuare alcuni possibili «basisti» torinesi per bande di malviventi in arrivo dal sud. Proprio durante questa attività investigativa si è arrivati alla figura di Gennaro Dabbene, intimo amico (e complice, in passato, nel traffico di banconote false) del napoletano Carmine Corallo. Da questa traccia le indagini si sono estese ad altri, sino a quando i carabinieri si sono trovati di fronte [illegible] vera e propria banda di manager della rapina. Malviventi, cioè, particolarmente esperti ed anche sicuri di sé (anche se, proprio nell'ultimo assalto, hanno [illegible] un clamoroso errore): per i colpi impiegavano vetture prese a noleggio e, nelle trasferte, erano soliti «scendere» in hotel di buona categoria. Li hanno pedinati, giorno dopo giorno, sino a quando, l'altro ieri, [illegible] hanno capito che stavano per compiere un colpo, che si è svolto proprio sotto i loro occhi: la gang ha bloccato un Tir sulla statale 19, nel Comune di Santena, a circa [illegible] metri dall'uscita della Torino-Piacenza. L'autista, minacciato [illegible] una pistola fasulla (perfetta replica di una Beretta cal.9 lungo), è stato sequestrato per circa 200 metri. Poi sono intervenuti i carabinieri, che lo hanno liberato, bloccando anche tutta la gang. Che, per colmo della sfortuna, aveva anche sbagliato autotreno: su quello rapinato c'era solo un carico di flaconi (vuoti) per cosmetici, mentre il vero obiettivo era un [illegible] colmo di specialità medicinali, uscito dallo stesso cancello cinque minuti prima.

Angelo [illegible]

Il procuratore aggiunto **Marcello [illegible]** (fra il colonnello **Del Sette**, a sinistra, e il maggiore **Iacobelli**) ha sottolineato il risultato ottenuto nell'operazione «che ha premiato un lavoro partito da lontano»

IN CANAVESE

Scoperta gang di ricettatori

Una banda che ricettava [illegible] e autocarri rubati nel Torinese è stata sgominata ieri a San Benigno Canavese dai carabinieri di Volpiano. In carcere è finito Antonino Settecase, 27 anni, di Torino; tre suoi complici [illegible] stati denunciati a piede libero: Giovanni Rampello, 35 anni, Ciro e Mario Albanese, rispettivamente padre e figlio, di 44 e 29 anni, tutti di Torino. In un capannone di strada della Gancia 11 affittato da Mario Albanese, in aperta campagna e adiacente la statale 460, i militari hanno sorpreso le quattro persone all'interno mentre lavoravano due autocarri Fiat Daily, entrambi rubati a Torino nel febbraio scorso, nonché su una Fiat Punto parzialmente già smontata. **(d. and.)**

L'indagine partita dopo la rapina a Monopoli di Moncalieri: sei gli arrestati

[illegible]

IN BREVE

PIEMONTE LIGURIA VALLE D'AOSTA

Place a piemontesi la [illegible]

GENOVA. Sono i bambini piemontesi i frequentatori più numerosi della «Città dei Bambini» che si trova nel Porto Antico di Genova da un anno. Infatti, sulla base dei dati dei primi 310 giorni di vita della struttura, ci sono stati 144 mila visitatori, 463 al giorno. I piemontesi sono oltre il 32% del totale, seguiti dai lombardi con il 31%. I liguri sono soltanto terzi con il 17% (alla massa dei genovesi non ha fatto seco la presenza dei ragazzi delle altre province), seguiti dagli emiliani con poco più del 9%. Il 32% dei visitatori [illegible] compresi tra i 3 e i 6 anni, mentre il 68% è costituito dai ragazzi tra i 6 e i 14 anni. Per i prossimi mesi sono previsti sconti, tessere di iscrizione al club degli amici della «Città» con le possibilità di ottenere gadget, magliette, giornali specializzati, visite a teatri e musei.

Mondovì, vigilanza sugli immigrati

MONDOVI'. Il sindaco Riccardo Vaschetti ha firmato un'ordinanza sulla «vigilanza sugli immigrati», nella quale impone alla polizia municipale di «controllare i documenti di tutti i cittadini extracomunitari che si incontrano». Lo stesso giorno della firma dell'atto, il primo cittadino ha concesso, durante la cerimonia d'apertura del Carnevale, il simbolico «permesso di soggiorno illimitato alla maschera del Moro, immigrato nella città di Mondovì».

[illegible] di [illegible] per i bimbi honduregni

BORGOSESIA. Da qualche settimana il capoluogo valsesiano si è mobilitato per aiutare i bambini dell'Honduras. Dopo la raccolta di giocattoli, l'iniziativa si sposta sui generi alimentari. Oggi al Comunale è in programma l'anticipo di C2 tra Borgosesia e Pro Vercelli. I diciotto giocatori della Pro, prima del fischio d'inizio, consegneranno ai «colleghi» granata un sacchetto di riso proprio per aiutare i bimbi honduregni.

A Graglia le lettere d'amore più [illegible]

GRAGLIA. Saranno premiati oggi alle 15 nella sede di Ipermusica, i vincitori del IX concorso nazionale «Lettere d'amore di San Valentino», organizzato dall'Università della terza età, dall'associazione «Esprimersi» e dai Lions di Torino. Si tratta della prima edizione nel Biellese per scelta dell'ideatore e presidente della commissione giudicante Beppe Campra, che ha in questo modo fatto ritorno al paese avito. I premi saranno consegnati dal vice sindaco Silvana Crida, ma i vincitori (pur avvisati telefonicamente) avranno qualche difficoltà a raggiungere Graglia a causa della distanza. Le 180 lettere e poesie sono giunte infatti da [illegible] Italia e la commissione giudicante ha scelto partecipanti di Verona, Venezia, Reggio Calabrie e Nuoro.

[illegible] dalla [illegible]

AOSTA. Dipendenti pubblici che vendono i buoni (dell'Amministrazione) per l'acquisto di benzina in esenzione fiscale, la Regione che stampa mille cataloghi e li tiene in magazzino: sono soltanto alcuni esempi fatti dal procuratore regionale sulle indagini svolte dalla Corte dei conti in Valle d'Aosta. «Vogliamo collaborare con l'Amministrazione, per migliorare il suo funzionamento» ha detto ieri il procuratore Lener.

«Lo [illegible]»

SAVONA. L'attività di «cubista» non è assoggettabile alla disciplina del collocamento della mano d'opera. E' quanto ha scritto il pretore di Savona nella motivazione della sentenza [illegible] la quale sono stati assolti il titolare di una agenzia di Varazze e un «p.r.», accusati di aver fornito le ragazze a un locale della Riviera senza passare attraverso l'Ufficio collocamento, violando la legge sul «caporalato».

[illegible] aperto rubano 500 l di [illegible]

NOVARA. In poco più di [illegible] hanno rubato 500 litri di carburante al distributore «Ip» di corso Trieste a Novara. E' accaduto nello scorso weekend. La pompa dalla miscela era stata dimenticata aperta dal gestore; azzerando il regolatore dell'olio, cinque novaresi sono riusciti a utilizzare benzina per le loro auto. E oltre a farsi il pieno di carburante, si erano pure messi a smerciare le taniche di benzina, a... prezzi di saldo. Lunedì mattina, alla riapertura dell'impianto, il gestore si è accorto del cospicuo [illegible] ed ha denunciato l'accaduto in questura. L'altro ieri la squadra mobile è risalita sulle tracce dei ladri, i maggiorenni e i minorenni, indagandoli in stato di libertà per furto aggravato, ricettazione e incauto acquisto.

Il [illegible] progetta la «nuova» Cittadella

ALESSANDRIA. Quale futuro per la Cittadella, fortezza-monumento di levatura europea, oggi utilizzata dall'esercito, ma destinata ad essere dismessa fra pochi anni? Un gruppo di ricerca del Politecnico di Torino ha elaborato uno studio presentato ieri dalla prof. Vera Comoli, secondo il quale la Cittadella (realizzata nel '700 per 22 mila soldati) può [illegible] trasformati in ambienti residenziali, luoghi di lavoro e uffici commerciali.

Carnevale in [illegible] la [illegible]

TORINO. Il comitato promotore dei XX giochi olimpici invernali, Torino 2006, festeggerà domenica 21 febbraio il Carnevale, [illegible] il «Carnival Train». Un convoglio d'epoca, carico delle maschere più famose e rappresentative della provincia di Torino, partirà dalla stazione di Porta Nuova e toccherà i principali centri della Val di Susa, da Avigliana, a Bussone, a Oulx, Susa, dove si svolgerà [illegible] grande sfilata nel centro storico.

Un [illegible] in [illegible] al [illegible]

ASTI. Uno spazio per Vittorio Alfieri all'interno del «Salone del libro di Torino». E' la proposta lanciata dal presidente dell'azienda turistica astigiana Carlo Carrato nell'ambito delle celebrazioni per il 250° anniversario della nascita dello scrittore. Carrato ha annunciato che esiste già un'intesa con il presidente della Fondazione fiera del libro, Rolando Picchioni.

Inoltre oggi alle 16 a palazzo Ottolenghi, sarò presentato il volume «Alfieri: ri[illegible]inciso», realizzato [illegible] l'egida del Centro studi alfieriani e finanziato dal Rotary astigiano. Intanto lunedì scadrà il termine del concorso regionale bandito dal Comune di Asti per i pasticcieri: [illegible] stati invitati a creare un cioccolatino ispirato alla vita e all'opera di Alfieri. Informazioni allo 0141/399.399.

LA STORIA

[illegible]

La Sacra Rota annulla l'unione del falso agente segreto con la studentessa di Borgaro

Cancellato matrimonio con il bigamo

Il parroco [illegible] benedetto le nozze, ma si era insospettito
Lo sposo fu condannato in tribunale assieme ai testimoni fasulli

La foto dopo il sì tra Gabriella Goia e Giuseppe Candido

LE amiche raccontano che la foto preferita da Gabriella fosse quella che la ritrae ai piedi di un salice: lei ha il capo chino sulla spalla del suo uomo, il sorriso dolce e felice, un ciuffo di capelli le sfiora la guancia, le mani dei due sposi si [illegible] e stringono il mazzo di fiori bianchi. L'immagine racconta di quel lontano 16 febbraio 1996, quando Gabriella Goia, 23 anni, studentessa di giurisprudenza, sposò in chiesa Giuseppe Salvatore Candido, alias Ferdinando Nando, 44 anni, falso 007, carabiniere, investigatore privato e sergente della Marina militare. La Sacra Rota ha ora annullato, cancellato quel matrimonio: lui aveva mentito, era già sposato, ha celebrato quel matrimonio con dolo, in simulazione di un sacramento. Un provvedimento atteso, che pone fine ad una incredibile vicenda di cronaca, con risvolti giudiziari e penali.

Lei, Gabriella, [illegible] graziosa studentessa, acqua e sapone, lo sguardo dolce, che si pagava gli studi lavorando in un ristorante vicino a Borgaro. E lì, una sera dell'ottobre '95, conobbe Giuseppe Salvatore Candido. Lui raccontò di chiamarsi Ferdinando Nando, di vivere a Roma. Stava indagando, aggiunse, su un furto di gomme alla Pirelli di Settimo. [illegible] uomo [illegible] fascino: le confidò di [illegible] investigatore privato, agente dei servizi segreti. Lei era giovane, si lasciò conquistare, s'innamorò perdutamente. Si frequentarono. A dicembre Gabriella restò incinta.

Furono momenti difficili. Ma lui la rasserenò: «Dobbiamo sposarci». E, nonostante mille contrattempi e problemi, resse il gioco fino alla fine. Poi si scoprì che si fece fare falsi documenti, reclutò tre falsi parenti-testimoni he arrivarono a bordo di una cinematografica Pontiac 2700. Lui si presentò in chiesa, [illegible] da sposo, l'abito nero, la cravatta in seta. Il parroco di Borgaro celebrò la funzione. I fiori, l'abito bianco di lei, i parenti, l'organo, i chierichetti, i baci, le fotografie. Anche quella sotto il salice, Gabriella con il capo appoggiato alla spalla del suo uomo.

Fu proprio il parroco di Borgaro ad avere i primi sospetti. Si mise in contatto con la parrocchia romana dalla quale Nando diceva di provenire. Si interessarono anche i vigili urbani. E si scoprì la verità. Nando era un bigamo, era già sposato da vent'anni, aveva due figli. Uno scandalo. Quel giorno Gabriella seppe nascondere i suoi turbamenti.

Lui si separò dalla prima moglie, andò a vivere con Gabriella che inseguì forse un sogno impossibile: «Quando l'ho sposato gli volevo davvero bene, i miei sentimenti nei suoi confronti sono mutati, ma il bimbo che porto in grembo non deve essere privato del padre». Lui si difese: «L'amavo e l'amo ancora perdutamente. Volevo salvaguardare il bimbo che sta per nascere. Se avessi detto la verità Gabriella avrebbe abortito». Quel bimbo, si chiama Riccardo, ha ora due anni.

Due anni dopo Giuseppe Salvatore Candido fu processato e condannato a un anno e [illegible] di carcere, per bigamia, frode e sostituzione di persone. In tribunale poi finirono (e furono condannati) anche i falsi parenti che lui si era portato in chiesa il giorno delle [illegible]. In aula il pm, Enrica Gabetta, parlò di «storia pirandelliana».

Candido, sedicente 007, uscì di scena in quei mesi: dopo la condanna, sparì per tutti, parenti veri e falsi. Gabriella trovò la forza di prendere una decisione: «Ho fatto quel che avrei dovuto fare: ho sfilato la fede e non l'ho più rimessa». Ora la Sacra Rota ha cancellato quel matrimonio. Il tempo ha già scolorito il suo sorriso dolce e felice.

[illegible]

Nella «vicenda pirandelliana» c'è anche un figlio della coppia che ha compiuto due anni

Il Senato accademico apre la strada ai divorzi in corso Duca degli Abruzzi: docenti e ricercatori al voto

[illegible] per decongestionare il Politecnico

Le facoltà del settore dell'Informazione verso l'autonomia

Sì alla nascita di nuove facoltà che spezzino la mega-realtà di Ingegneria. Una, due, o anche di più: quante decideranno gli stessi docenti e i ricercatori. Per scorporarsi dalla «facoltà-mamma» di corso Duca degli Abruzzi, e dar vita a facoltà nuove, dovranno chiederlo (in numero significativo) al Senato accademico, ed esprimersi in referendum che ottengano la maggioranza assoluta dei consensi tra gli aventi diritto al voto in ciascuna delle unità [illegible] a rendersi [illegible].

La decisione rientra nel «piano di decongestionamento» varato dal Senato accademico del «Poli», ed apre la strada, in prima battuta, al «divorzio» di [illegible] fetta di facoltà [illegible] da tempo chiede di diventare autonoma: quella del settore dell'Informazione, che comprende i corsi di laurea in Ingegneria Elettronica, Informatica e delle Telecomunicazioni, [illegible] i diplomi e i corsi post-laurea (e, presto, il centro di ricerca finanziato da Motorola).

Il processo di decongestionamento interessa per ora la facoltà torinese di Ingegneria, ma potrà coinvolgere in un secondo tempo quella di Vercelli ed Architettura. Il pro-rettore Riccardo Roscelli e il preside Pietro Appendino spiegano che si sono incrociate, nella seduta dell'ultimo Senato, più questioni: «Da [illegible] lato, il Politecnico ha la possibilità di accedere ai fondi che il ministero destinerà ai mega-atenei disposti a decongestionarsi per renderni più efficienti: Ingegneria, con i suoi [illegible] 500 docenti, è rientrata all'ultimo tra le università che Roma invita a spezzare. Per varare il piano abbiamo chiesto 2 miliardi e mezzo l'anno». D'altro lato, da tempo si discute della necessità di rendere più snelle le decisioni del Consiglio di facoltà di Ingegneria: oggi, teoricamente, per qualunque delibera occorre riunire tutti e 500 i ricercatori e i professori.

Infine, il settore dell'Informazione coordinato da Piero Prinetto chiede da mesi di staccarsi dal resto della facoltà e di costituirne [illegible] autonoma, più piccola (ma pur sempre da [illegible] studenti), e caratterizzata dalla massima omogeneità culturale. Sull'ipotesi [illegible] sione il consiglio di facoltà si [illegible] pronunciato negativamente, «a meno che - dice il preside - ci fosse un referendum nel [illegible] dell'Informazione, che decidesse a maggioranza assoluta per la separazione. Si è detto che in questo caso, pur a malincuore, non ci si poteva opporre al "divorzio"».

Il Senato si è pronunciato, così, decidendo «di consentire - dice Roscelli - la nascita di [illegible] facoltà, e di varare entro il 2000 un piano complessivo di decongestionamento basato sulla riorganizzazione settoriale-tematica delle unità didattiche. Abbiamo invitato la facoltà di Ingegneria a presentare un piano entro il 31 maggio. Ma, anche prima di questa data, gruppi di almeno 70 professori, assistenti e ricercatori di settori omogenei o affini possono presentare proposte di riorganizzazione e costituzione di nuove facoltà. Per vararle, occorrerà un referendum a scrutinio segreto tra gli interessati. Qualora se ne decida la nascita, i singoli potranno comunque scegliere se passare o meno alle nuove facoltà senza costrizioni».

E' ovvio che la prima a partire sarà ora la facoltà di Ingegneria dell'Informazione. E gli altri settori [illegible] facoltà (Industriale, Civile, lauree intersettoriali) decideranno ora di [illegible] uniti o meno, si vedrà nelle prossime settimane. **[g. fav.]**

«Con la scissione migliorerà l'organizzazione didattica»

Deputati a D'Alema

Il [illegible] può [illegible]

I parlamentari dell'Ulivo Chiamparino, Benvenuto e Merlo hanno presentato un'interrogazione al presidente del Consiglio in merito alla vicenda della linea ferroviaria Torino-Milano. Una tratta che, come ricordato nella premessa, «è parte integrante fin dal 1992 del piano finanziario della Tav e degli accordi di programma siglati Ferrovie dello Stato e governo. Dunque, nella stessa situazione giuridico-amministrativa della linea Milano-Napoli (in via di realizzazione)». Ma i continui slittamenti dei lavori della Conferenza dei servizi fanno temere per le sorti della linea ferroviaria.

Nel recente passato il governo Prodi [illegible] a più riprese confermato l'intenzione di realizzare interamente il collegamento Act (alta capacità di trasporto) sulla Torino-Milano. Un collegamento indispensabile per lo sviluppo e le comunicazioni [illegible] solo del capoluogo, [illegible] tutto il Piemonte.

Come pagare un senso di colpa.

Se non avete pagato interamente la nuova Polo è per il finanziamento fino a 12 milioni in 24 mesi a tasso zero.*

*Esempio ai fini della legge n° 154 del 17/02/92. Prezzo Lit. 21.853.200 per Polo 1.0 X versione 3 porte, chiavi in mano, esclusa I.P.T. Acconto Lit. 9.853.200. Commissione e bolli Lit. 220.000. Finanziamento Lit. 12.000.000. Importo rata Lit. 500.00. Numero rate 24. TAN 0%, TAEG 1,64%. L'offerta è valida fino al 27/2/1999, salvo approvazione di Fingerma, e non è cumulabile con altre iniziative in corso. Per ulteriori informazioni consultare i fogli analitici pubblicati a termine di legge.

Polo.

I concessionari della provincia di Alessandria

Mercandelli
Via A. Grandi 24 (zona industriale) - CASALE MONFERRATO
Tel. 0142 781.633

Concessionaria per NOVI LIGURE - TORTONA - OVADA
Autobocca
Viale Regione Piemonte 15 - NOVI LIGURE
Tel. 0143 329.700 - 329.741

GARAGE 61 srl
Corso Divisione Acqui, 7 - ACQUI TERME
Tel. 0144 323.735
Dindo Capello

Negro
Concessionario per ALESSANDRIA E VALENZA
Zona D3 - ALESSANDRIA
Tel. 0131 244.650

senza una lira!

Nei negozi del gruppo UNI EURO ritiri subito tutto quello che desideri senza neanche una lira di acconto, ne' di interessi. Incomincerai a pagare la prima rata a settembre 99 ! Alcuni esempi:

GRUPPO **UNI-EURO**

MOTOROLA M135
GSM con sportellino
100 h in stand by
senza una lira di acconto
PAGHI A SETTEMBRE
66.000
al mese X 6mesi
SENZA INTERESSI

MOTOROLA DS20 GSM 50 ore in stand by 50.000 x6mesi
PANASONIC GS20 GSM ben 70h stand by 79.000 x6mesi
PHILIPS GENIE GSM attivazione inclusa 85.000 x6mesi
Motorola SU[illegible]5 GSM[illegible] Lotus [illegible] 92.000 x6mesi
[illegible] Startac 130 GSM dualbanda ben [illegible] 139.000 x6mesi

Packard Bell mod. CLUB 350 processore Intel Pentium II - 350Mhz 32Mb SX RAM- 4,3 Gb HD [illegible] scheda video AGP 8 [illegible] CD 32X modem 56K monitor 15"-15 lit.software
senza una lira di acconto
PAGHI A SETTEMBRE
210.000
al mese X 10mesi
SENZA INTERESSI

Brain Store 23 : CPU INTEL Cyrix 300 MMx 2 [illegible] 32Mb scheda grafica 2 Mb monitor 14 [illegible] 25 F 89.000 x6mesi
Computer con CPU AMD K6 2 Twister 64Mb 4Gb CD [illegible] scheda grafica 4Mb con video 10 monitor 15 [illegible] 199.000 x12mesi
IBM E-S CPU AMD K6 300 MHz 64Mb 6Gb CD32x scheda grafica 4Mb monitor 15 modem fax 56k 239.000 x12mesi

AIWA impianto hifi NSX202 completo 3 CD
senza una lira di acconto
PAGHI A SETTEMBRE
44.000
al mese X 9mesi
SENZA INTERESSI

AIWA [illegible] 99.000 x6mesi
PANASONIC [illegible] 98.000 x6mesi
DAEWOO [illegible] 44.000 x6mesi
DAEWOO [illegible] 47.000 x6mesi
DAEWOO [illegible] 49.000 x6mesi
AIWA [illegible] 39.000 x6mesi

TVC PHILIPS21PT1853 21" con televideo
senza una lira di acconto
PAGHI A SETTEMBRE
66.000
al mese X 9mesi
SENZA INTERESSI

DAEWOO 77.000 x6mesi
DAEWOO 89.000 x6mesi
Sanyo 74.000 x6mesi
SAMSUNG 69.000 x6mesi
PANASONIC 89.000 x6mesi
DAEWOO 82.000 x6mesi
PANASONIC 95.000 x6mesi
SONY 81.000 x6mesi

TVC SONY KV29C5A Stereo 29" ciclevideo
senza una lira di acconto
PAGHI A SETTEMBRE
119.000
al [illegible] X 12mesi
SENZA INTERESSI

[illegible] 91.000 x6mesi
[illegible] 83.000 x6mesi
[illegible] 164.000 x6mesi
[illegible] 156.000 x6mesi
[illegible] 99.000 x6mesi
[illegible] 129.000 x6mesi
[illegible] 139.000 x6mesi

Fotocopiatore SHARP Z20 piano mobile
senza una lira di acconto
PAGHI A SETTEMBRE
39.000
al mese X12mesi
SENZA INTERESSI

SIP CUPIDO fax telefono carta comune 77.000 x6mesi
SIP PERSONAL fax telefono rotolo 30m 44.000 x6mesi
CANON stampante 720x860 quadricromia 47.000 x6mesi
CANON stampante 720x1440 quadricromia 72.000 x6mesi
LEX[illegible] 1200x1200 quadric[illegible] x6mesi

Videocamera CANON UC6000 zoom 16x Hi8atrico
senza una lira di acconto
PAGHI A SETTEMBRE
98.000
al mese X 9mesi
SENZA INTERESSI

SAMSUNG [illegible] con [illegible] 99.000 x12mesi
SAMSUNG [illegible] 99.000 x12mesi
SONY [illegible] 279.000 x12mesi
PANASONIC [illegible] 129.000 x12mesi
CANON [illegible] 119.000 x6mesi
SAMSUNG [illegible] 92.000 x6mesi
SAMSUNG [illegible] 119.000 x6mesi

[illegible] CTFR728RXT completo autoradio [illegible] 6 CD
senza una lira di acconto
PAGHI A SETTEMBRE
99.000
al mese X 6mesi
SENZA INTERESSI

ALPINE [illegible] 59.000 x6mesi
ALPINE [illegible] 49.000 x6mesi
ALPINE [illegible] 69.000 x6mesi
PIONEER [illegible] 53.000 x6mesi
PIONEER [illegible] 85.000 x6mesi
SONY [illegible] x6mesi

senza una lira di acconto
PAGHI A SETTEMBRE
63.000
al [illegible] X 9mesi
SENZA INTERESSI

TELEFUNKEN M9350
Videoregistratore stereo hi-fi
[illegible] show view

[illegible] 64.000 x6mesi
[illegible] 53.000 x6mesi
[illegible] 77.000 x6mesi
[illegible] 59.000 x6mesi
[illegible] 55.000 x6mesi
[illegible] 55.000 x6mesi
[illegible] 64.000 x6mesi

HOOVER Sc232 aspirapolvere ALPINA 1400W elettronico
senza una lira di acconto
PAGHI A SETTEMBRE
66.000
al mese X 6mesi
SENZA INTERESSI

[illegible] 63.000 x6mesi
[illegible] 55.000 x6mesi
[illegible] 87.000 x6mesi
[illegible] 59.000 x6mesi
[illegible] 38.000 x6mesi
[illegible] 40.000 x6mesi

Congelatore verticale KORTING 250ECO 250 litri 8 cassetti
senza una lira di acconto
PAGHI A SETTEMBRE
72.000
al mese X 9mesi
[illegible] INTERESSI

IGNIS congelatore a pozzo 145lt [illegible] x6mesi
IGNIS congelatore a pozzo 215lt 54.000 x6mesi
IGNIS congelatore a pozzo 265lt 56.000 x6mesi
HIRUNDO congelat. verticale 112lt 6 cassetti 44.000 x6mesi
OCEAN congelatore verticale classe A 300lt [illegible] x12mesi
OCEAN congelatore SELECTA manglione 52.000 x6mesi

Frigo doppia p[illegible] ARISTON DS246X 240 litri bombato
senza una lira di acconto
PAGHI A SETTEMBRE
44.000
al mese X 12mesi
SENZA INTERESSI

OCEAN frigo 2 porte 280lt 61.000 x6mesi
OCEAN frigo 2 porte 280lt 57.000 x6mesi
OCEAN frigo supercongelato classe A 290lt [illegible] x12mesi
CANDY 2 porte statico mod 2/280 74.000 x12mesi
DAEWOO mini frigo 3801 2 porte [illegible] x12mesi
SAMSUNG mini frost 2 porte 280lt 77.000 x6mesi

Maxi combinato OCEAN Ma31231 classe A super
senza una lira di acconto
PAGHI A SETTEMBRE
94.000
al mese X 12mesi
SENZA INTERESSI

WHIRLPOOL [illegible] 369.000 x12mesi
AEG maxi combinato 3696 2 motori 115.000 x12mesi
CANDY maxi combinato 360/2 motori 83.000 x12mesi
HIRUNDO maxi combinato 311/2 motori 66.000 x12mesi
KORTING maxi combinato 360/2 motori 74.000 x12mesi
WHIRLPOOL maxi combinato 360/2 motori 99.000 x12mesi

ARISTON Ls2010 Lavastoviglie 12 coperti OVER FLOW
senza una lira di acconto
PAGHI A SETTEMBRE
83.000
al mese X 9mesi
SENZA INTERESSI

BOSCH [illegible] 104.000 x12mesi
CANDY [illegible] 77.000 x6mesi
CANDY [illegible] 99.000 x12mesi
CANDY [illegible] 105.000 x6mesi
WHIRLPOOL [illegible] 91.000 x12mesi
[illegible] 139.000 x12mesi

Lavatrice Sangiorgio carica dall'alto MALICE 40 cm
senza una lira di acconto
PAGHI A SETTEMBRE
85.000
al mese X 9mesi
SENZA INTERESSI

CANDY [illegible] 108.000 x6mesi
CANDY [illegible] 85.000 x6mesi
ARISTON [illegible] 99.000 x6mesi
AR SHIN [illegible] 72.000 x12mesi
HIRUNDO [illegible] 44.000 x6mesi
KORTING [illegible] 52.000 x6mesi
WHIRLPOOL [illegible] 75.000 x12mesi
[illegible] 72.000 x6mesi

Cucina INDESIT 3402WGS Super alcuna
senza una lira di acconto
PAGHI A SETTEMBRE
59.000
al mese X 9mesi
SENZA INTERESSI

HIRUNDO cucina supersicura [illegible] 62.000 x9mesi
[illegible] cucina 7 cuochi supersicura [illegible] 99.000 [illegible]
ZOPPAS cucina 60x60 mix multifunzione [illegible] x9mesi
WHIRLPOOL microonde 26lt 5 livelli mod TOP 100.000 [illegible]
BOULOREX microonde due 4 emissori [illegible] x6mesi
WHIRLPOOL microonde 20lt gril combi [illegible] 59.000 [illegible]

Senza una lira di acconto
PRIMA RATA A SETTEMBRE
Senza una lira di interessi
INTERESSI ZERO SU TUTTO
[illegible] zero su [illegible] prodotti di valore superiore a 250 [illegible]

[illegible] mod. 460 deumidificatore 8 litri doppia velocita'
senza una lira di acconto
PAGHI A SETTEMBRE
55.000
[illegible] mese [illegible] 9mesi
SENZA INTERESSI

[illegible] 56.000 x6mesi
[illegible] 62.000 x12mesi
DE LONGHI [illegible] 62.000 x12mesi
SINGER [illegible] 40.000 x6mesi
SINGER [illegible] 54.000 x12mesi
SINGER [illegible] 65.000 x12mesi

(CN) CUNEO Fissore
C.Nizza 16 tel.0171/692339
(CN)ALBA Cottino
via Cavour 10 tel.0173/440168
(CN)SALUZZO
v.della Resistenza 12 t.0175/47411
(CN)MONDOVI'
P.za Monteregale 2 tel.0174/47293
(CN)ALBA Vaccheria
C.C.SIDIS C.so Asti, 24
tel.0173/362695
(CN)CORTEMILIA
p.za Savona,10 tel.0173/81146
(CN)CARAGLIO
EXPOCASA statale 22
tel.0171/618571
(BI) BIELLA Gaglianico
strada Trossi tel.015/2544255
(AO) S.CHRISTOPHE
Loc.GranChemin,114 t.0165/235415
(AT)CANELLI
P.za C.Gancia,1 tel.0141/822215
(AT)ASTI
P.za Alfieri 18 tel.0141/599566
(AL)ACQUI TERME
C. Acquisti LA TORRE
loc.Cassarogna,46
tel.0144/356910
(SV)ANDORA
via S.Caterina, 9 tel.0182/684747
(GE)CHIAVARI
via Tripoli,12 tel.0185/324909

CENTRO [illegible] TIVU

da UNI EURO trovi tutto l'assortimento MOTOROLA ITALIA

[illegible] vendita UNI EURO sono cer[illegible] TELE + D +

PRESTITEMPO
Un finanziamento del Gruppo Deutsche Bank

FORD PUMA. SPIRITO INDOMABILE.
COMPLETA DI TUTTO

- Motore [illegible] 16 VALVOLE
- Doppio airbag
- ABS
- TDS
- Climatizzatore
- Condizionatore
- Alzacristalli elettrici
- Chiusura centralizzata
- Radio con CD 6000
- Volante [illegible] in pelle
- Cerchi in lega
- Vernice [illegible]
- Nuovo [illegible]
- Retrovisori [illegible]
- Antifurto immobilizer

Chiavi in mano da

27.270.000

IDEAFORD

da 181.000 al mese

[illegible] Sistema di Accettazione [illegible]
Assicurazione [illegible] Salvo approvazione Ford Credit. Tasso [illegible]

VIENI A PROVARLA SU STRADA

Anche l'Italia si adeguerà presto alla Direttiva Europea anti-inquinamento

Auto non catalitiche al bando

Dal 2000 in circolazione solo le auto con "benzina verde"

Arrivano gli ecoincentivi Ford 1999

Fino a **6 milioni** per rottamare la tua auto non catalizzata

La nostra Concessionaria ti offre ecoincentivi per sostituire la tua auto con più di sei anni non catalizzata. Così eviti i blocchi della circolazione e aiuti a ridurre l'inquinamento della tua città.

CONSEGNA 48 ORE	AIRBAG	VERNICE METALLIZZATA	ALZACRISTALLI ELETTRICI	CHIUSURA CENTRALIZZATA	SERVOSTERZO	CLIMATIZZATORE	ABS	PREZZO DI LISTINO	INCENTIVI ROTTAMAZIONE	PREZZO SPECIALE "CHIAVI IN MANO"
KA	●		●	●				16.470.000	1.500.000	**14.970.000**
FIESTA 60CV	●		●	●				18.100.000	2.000.000	**16.100.000**
ESCORT 16V WAGON	●		●	●	●			25.120.000	2.000.000	**23.120.000**
MONDEO TD WAGON	●	●	●	●	●	●	●	38.470.000	6.000.000	**32.470.000**

[illegible] Promozione valida

CONCESSIONARIO

Bl. e Vl.

Ford

TORTONA (AL)

Ford

S.S. 10 per Voghera - Reg. Villoria - Tel. 0131 822424

SPAZIO AFFARI

Gli avvisi si ordinano [redacted]: **TORINO,** via Roma 80 - via Marenco 32, t. 6665211; **MILANO,** via G. Carducci 29, t. 24424611; **ALBA,** c.so M. Coppino 9, t. 442110; **ALESSANDRIA,** via Cavour 58, t. 445522; **AOSTA,** piazza Chanoux 28/A, t. 231424; **ASTI,** corso Dante 80, t. 351011; [redacted] via Amendola 166/5, t. 5485111; **BIELLA,** viale Roma 5, t. 8491212; **BOLOGNA,** via Amendola 13, t. 255952 r.a.; **BRA,** via Verdi 7, t. 431003; **CAGLIARI,** via Ravenna 24, t. 305250; **CASALE MONFERRATO,** via Corte d'Appello 4, t. 452154; **CATANIA,** corso Sicilia 37/43, t. 7306311; **CATANZARO,** via M. Greco 78, t. 724090-725129; **COSENZA,** via Monte Santo 39, t. 72527; **CUNEO,** corso Giolitti 21bis, t. 609122; [redacted] via Don Minzoni [redacted] t. 561192-573668; [redacted] via C.R. Coccardi 1/14, t. [redacted]; **GOZZANO,** [redacted] Garvino 13, t. 913839; [redacted] via Alfi[redacted] 10, t. 273371-273373; **LECCE,** via Trinchese 87, t. 314185; **MESSINA,** via U. Bonino 15/c, t. [redacted]; **NOVARA,** via Cavour 13, t. 33341; **PADOVA,** via Gattamelata 108, t. 775224-8073144; **PALERMO,** via Lincoln 19, t. 6235100; **REGGIO CAL**[redacted] via Ten. Panella 13, t. 24478-24478; **ROMA,** via Quattro Fontane 15, t. 4620011; **SA**[redacted] berti 47, t. 501555-501556; **SAVONA,** p.zza Marconi 3/5, t. 811182; **VERCELLI,** [redacted] Verdi 40, t. 250754; oltreché presso tutti i corrispondenti della **Publikompass S.p.A.** Coloro che intendono inoltrare la loro richiesta per corrispondenza possono scrivere a: **Publikompass S.p.A., corso Massimo d'Azeglio 60 - 10126 Torino.** Il prezzo delle inserzioni deve essere corrisposto anticipatamente per contanti o vaglia. Esso risulta dal prodotto del numero di parole (minimo 15) per la tariffa della Rubrica, con l'aggiunta delle imposte pari al 20% globale.

PREZZI A PAROLA DELLE RUBRICHE
(IVA ESCLUSA)

1 **Affari e Capitali,**
2 **Attività Commerciali,**
5 **Immobiliare Vendita,**
6 **Immobiliare Acquisto**
Euro 2,48 (L. 4.802)

3 **Lavoro Offerte**
7 **Affitti Offerte**
8 **Affitti Domande**
9 **Autoveicoli**
10 **Viaggi e Vacanze**
11 **Matrimoniali**
12 **Varie**
Euro 2,27 (L. 4.395)

4 **Lavoro Domande**
- operai, autisti, fattorini, personale pubblici esercizi, impiegati, personale domestico, baby sitter, lavori vari e part-time, assistenza sanitaria, formazione e lavoro
Euro 0,80 (L. 1.549)
- tecnici
Euro 1,39 (L. 2.691)
- altre domande
Euro 2,27 (L. 4.395)

Avvisi urgenti, data fissa, o notetti: il doppio. Notetti urgenti, data fissa o urgentissimi: il triplo.

E' ammessa l'inclusione nel testo di lettere alfabetiche di richiamo in carattere maiuscolo (oltre quella iniziale) e per ognuna di esse sarà corrisposto un supplemento di Euro 2,84 (L. 5499). Gli annunci sono pubblicati su «La Stampa». Coloro che desiderano rimanere ignoti ai lettori possono utilizzare il servizio cassetta aggiungendo al testo dell'avviso la frase: **«Scrivere: Publikompass n.... 10100 Torino»**; l'importo del nolo cassetta è di **Euro 0,26 (L. 503)** per decade oltre un rimborso di **Euro 3,10 (L. 6002)** per spese di recapito corrispondenza.
In tema di offerte di impiego o lavoro, l'Editore ricorda che la legge 9.12.1977 n° 903 vieta discriminazioni sul sesso e l'inserzionista è impegnato a rispettare tale legge.

ATTIVITA' COMMERCIALI

NEGOZI E AZIENDE VENDITA / GERENZA

CARROZZERIA zona Molinette [redacted] mq circa, cedesi L. 300 milioni trattabili più crediti, ovv[redacted] cedesi quote a socio operativo. Tel. 0335.463.384.
CHIERI vendesi attività sala giochi biliardo [redacted]. Tel. 011 447.3698 - 0347 254.4716.
[redacted] ultraventennale [redacted] Porta Nuova, [redacted] addetto cedesi per cambio [redacted]. Minimo anticipo, dilazioni pagamento. Tel. 011 437.3793 [redacted] ufficio.
[redacted] vendesi zona S. Donato pr[redacted] interessante. Telefonare 011 437.7585.
LABORATORIO dolciario [redacted] tabella I idoneo 3-4 [redacted] To-semicentro cedesi vendita o gerenza. Affiancamento possibile. Tel. 0335 546.1280 serali.
PRIVATO vende azienda casa di riposo, ben avviata compreso [redacted], possibilità ampliamento. Scrivere: Publikompass 5119 - 10100 Torino.

LAVORO OFFERTE

OPERAI AUTISTI FATTORINI

ARTEGRAFICA Garabello [redacted] aiutante macchinista bicolore [redacted], esperienza quinquennale. Tel 011 [redacted].
AZIENDA metalmeccanica stampaggio lamiera, prima cintura [redacted] Torino, [redacted] per potenziamento proprio organico: attrezzisti stampisti e fresatori. Telefonare al 011 397.2602 e inviare il proprio curriculum vitae via fax al 011 349.0431.
CARTOTECNICA tipografia in San Mauro assume addetto fustellatura [redacted] platina massima esperienza. Tel. 011 [redacted]230.
CERCASI utilizzatore sistema CAD-CAM [redacted]noscenza costruzione modelli [redacted] stam[redacted]. Inviare curriculum. fax 011 [redacted]
FRESATORE su [redacted] Selca azienda costruzione stampi materie plastiche ricerca. Si richiede massima serietà max [redacted] anni. Tel. 011 495.049.
INDUSTRIA [redacted] apprendista con attestato elettromeccanico o meccanico, militesente, massima disponibilità a lavoro d'officina. Tel. 011 403.0163 ore 12/15.
[redacted]**NERIA** di si[redacted] senza alloggio ricerca persona referenziata per mansioni di custode e pulizia, residente in zona Mirafiori/Lingotto. Telefonare 011 618.641.

PERSONALE PUBBLICI ESERCIZI

CERCASI abile venditrice/tore sarta/o per negozio abiti sposa e cerimonia, alta moda, serietà, età 25 max 35. Tel. 011 436.0810 ore 9,30/12,30 - 15,30/19,oo.
PRESTIGIOSO negozio di tessuti e complementi d'arredo, cerca persona 40/50 anni con esperienza nel settore e con spiccata attitudine all'arredamento. Scrivere solo se seriamente interessati e se in possesso dei requisiti richiesti. Scrivere: Publikompass 8436 - 10100 Torino

[redacted]

[redacted] di [redacted] ad [redacted] selezione diplomati/laureati con esperienza, in grado di svolgere attività di redazione, contatti telefonici, organizzazione convegni e esposizioni. Tel. 011 [redacted].9601 - 641.130.
DOTTORE commercialista [redacted], ricerca esperta/o contabile con significativa esperienza in studio professionale area contabilità, bilanci, dichiarazioni redditi. Scrivere: Publikompass 5130 - 10100 Torino.
LA [redacted] [redacted] ricerca tecnici hardware [redacted] sistemisti, con almeno 2 anni di esperienza la[redacted] sui principali sistemi operativi. Scrivere a: Sistemi Uno srl via Antonelli 10, 10093 Collegno (To).
[redacted] vendita centrale leader hifi video telefonia seleziona personale impiegatizio addetto vendita, maturità max [redacted] anni, inviare curriculum al fax 011 [redacted].

SELEA RICERCA
segretaria/o area commerciale per azienda multinazionale operante nella componentistica [redacted], zona Pinerolo. Si richiede: buona conoscenza del tedesco e dell'inglese ed esperienza almeno triennale. Inviare curriculum a: Selea corso Vittorio Emanuele II [redacted] - 10121 Torino - fax 011 561.1456
SOCIETA' di rappresentanza cerca impiegata/o commerciale[redacted] per gestione ordini e logistica consegne, perfetta padronanza francese parlato e scritto. Scrivere: Publikompass 5134 - [redacted] Torino.
[redacted] amministrazione stabili assume impiegata/o esperta/o in contabilità e ripartizione [redacted] provata esperienza autonomia e referenze, stesso settore no part-time. Tel. ufficio 011 531.929.
STUDIO commercialista cerca ragioniera/o anche 1° impiego. Telefonare o faxare 011 502.809.
[redacted] notarile seleziona personale [redacted] provata esperienza nel settore, anche laureati o diplomati. Scrivere: Publikompass 8439 - 10100 Torino.
TECNOCASA affiliato studio Brandizzo Snc seleziona diplomati/e militesenti, automuniti. Tel. [redacted] 913.7538.

TECNICI

ARCHITETTO o tecnico progettista assume azienda arredamenti ufficio e comunità operante nella fascia alta del mercato. Richiedesi capacità di dialogo, uso Cad e PC. Si offre possibilità di affermazione in una azienda giovane, dinamica, in forte sviluppo. Inviare curriculum a: Scrivere: Publikompass 5131 - 10100 Torino.
AZIENDA metalmeccanica stampaggio lamiera, prima cintura Torino ricerca per potenziamento propria struttura tecnica, laureati in ingegneria meccanica. Inviare curriculum vitae alla casella postale n° 73 - 10092 Beinasco.
AZIENDA stampaggio lamiera a freddo in Rivoli cerca tecnico operativo esperienza decennale nel settore con capacità organizzativa. Tel. 011 959.3040.
CONCESSIONARIA dei marchi Volkswagen Audi cerca n. 2 responsabili clienti (ricevitore) i quali, alle dirette dipendenze del responsabile tecnico diventino i punti di riferimento e di collegamento tra il cliente e l'Azienda, per promuovere la piena soddisfazione della clientela. I requisiti fondamentali di cui i candidati devono essere in possesso sono: età non superiore ai 32 anni, diploma di scuola superiore ad indirizzo tecnico/scientifico. Predisposizione ai contatti interpersonali, buona conoscenza nel settore della meccanica automobilistica, mentalità commerciale, bella presenza, conoscenza dei sistemi informatici. Costituirà titolo preferenziale una significativa e documentata esperienza pratica in un ambiente di lavoro analogo. Gli interessati sono pregati di inviare un dettagliato curriculum vitae Publikompass 2038 - 10100 Torino.
[redacted] tecnico specializzato o perito meccanico cerchiamo per conduzione reparto utilifiche speciali per utensili in acciaio zona Rivoli. Scrivere: Publikompass 2026 - 10100 Torino
SOCIETA' di progettazione se[redacted] periti meccanici/industriali max 24 anni e [redacted] vani architetti specializzati in Industrial Design. Tel. 011 682.9661 - 641.130.

PERSONALE DOMESTICO BABY SITTER

COPPIA custodi senza figli cercasi per villa in Costa Azzurra (Nizza). Lui: giardiniere competente, [redacted] domestica esperta. Co[redacted] lingua francese gradita ma non fondamentale. Requisiti indispensabili: almeno 10 anni [redacted] esperienza, referenze rigorose e documentate. Offresi: [redacted] adeguato alle capacità, appartamento autonomo, auto in dotazione. Inviare curriculum manoscritto dettagliato a: Dott.ssa Monica Proni, via Broccaindosso 41 - 40125 Bologna, oppure via fax al n. 051 585 813. Verrà [redacted] [redacted] alle proposte [redacted] ai requisiti richiesti

[redacted] PART TIME

AGENZIA Discovery ricerca nuovi fotomodelli/e, indossatori/trici, [redacted] pubblicità. Ultimi casting tel. [redacted].
APERTURA imminente azienda americana leader telefonia ricerca collaboratori/trici. Tel. 0335 [redacted].7230 ore 15 - 19.
[redacted] imminente azienda americana leader telefonia ricerca collaboratori/trici. Tel. 0348 376.1120 ore 16 - 19.
AZIENDA operante nei settori sicurezza e automazione ricerca agenti. Offresi fisso più provvigioni. Tel. 011 739.1171 - 455.2251.
NOI della Vismo Arredo SpA cerchiamo 4 collaboratori/trici [redacted] inserire nel nostro gruppo di Torino, a cui proporre una nuova opportunità nel settore dell'arredamento. Invitiamo gli interessati, ringraziandoli fin d'ora, a contattare lo 011 509.7113 ore ufficio, dove avremo il piacere di fissarvi un colloquio.
[redacted] società di telemarketing ricerca collaboratori/trici [redacted] per attività telefonica presso i nuovi uffici di Torino. I candidati debbono [redacted] una [redacted] cultura [redacted] od essere [redacted] di [redacted] na comunicativa. Telefonare al n° 011 248.6373.

[redacted] E [redacted]

AFFILIATO Tecnocasa studio S. Donato Sas seleziona diplomati/e da inserire in organico. Tel. 011 437.6253.
AZIENDA leader servizi e forniture aziendali, seleziona agenti per provincia Torino, Alessandria, Vercelli, Cuneo. Zona in esclusiva, portafoglio clienti, interessante remunerazione. Telefonare per appuntamento 011 669.5501.
AZIENDA settore serramenti ricerca [redacted] presentanti per Piemonte e Valle d'Aosta. Telefonare 011 960.9866.
CASA editrice [redacted] agente con iscrizione Enasarco, automunito, massimo 30 anni, zona Piemonte, per prodotti informatici. Trasmettere curriculum vitae via fax al n. 02 757.0373 Sig. Giacomello.
EUROCART SRL forniture per ufficio ricerca venditori/trici max 35 anni automuniti. Offresi fisso più [redacted] provvigioni solo interessati. Tel. 011 246.2418.
MARVIN esamina proposte [redacted] partnere interessati a entrare nel proprio network per punti vendita nel centro nord Italia nel settore fotografia e telefonia cellulare. Sono disponibili per la cessione negozi già arredati e avviati. Possibilità di pagamento dilazionato. Per informazioni tel. 011 562 4033 Dottor Beroggio.
TECNOCASA affiliato servizi per l'impresa Sas ricerca un diplomato/a/ laureato/a automunito militesente da inserire professione agente immobiliare settore residenziale/industriale. Tel. 011 800.0493.

ASSISTENZA SANITARIA

SI ricercano [redacted] e fisioterapisti qualificati per struttura in Torino. Contattare lo 0121 795.449.

LAVORO DOMANDE

OPERAI AUTISTI [redacted]

[redacted] offresi come operaio generico [redacted] su macchine in produzione passaggio diretto. Tel. 011 [redacted].4520.
63ENNE automunito [redacted] fattorino magazziniere o altro, anche part-time. Tel. 011 318.2790 mattino

[redacted]

DIPLOMATA perito aziendale, francese, inglese, uso PC offresi. [redacted] primo impiego. Tel. 011 411.7865.
DIPLOMATA ragioniera 25enne offresi come impiegata o assistente alla poltrona. Tel. 011 220.5566.
GEOMETRA responsabile tecnico commerciale gestione clienti e commesse valuta proposta di lavoro. Tel 0335 310.456.

[redacted] esperienza pluriennale contabilità ordinaria iva, clienti, fornitori, banche, uso PC lingue Tel. 011 841.1664.
IMPIEGATA esperienza pluriennale pratica fatturazione, export, gestione clienti fornitori lingue uso PC. Tel. 0338 477.5201.
LAUREATO esperienza decennale responsabile fiscale e adempimenti societari, esamina proposte. Tel. 0338 666.3324.
SIGNORA 50enne contabilità ordinaria prima nota disponibilità immediata [redacted] impiego. Tel. 011 216.5332.

TECNICI

GEOMETRA esperienza ultradecennale cantieri, pratico edilizia specializzata, consolidamenti, contabilità con enti pubblici, vaglierebbe proposte di seria impresa. Scrivere: Publikompass 5132 - 10100 Torino.

PERSONALE DOMESTICO BABY SITTER

ASSISTENTE anziani e/o infermi referenziata buona cultura offresi. Tel. 011 [redacted].
SIGNORA offresi per conduzione casa, cucina, stiro, ecc. orario diurno ottime referenze. [redacted] 011 438.5493 dalle 11,00 alle 14,00 e dalle 20,30 alle 22,30 al n0338 926.5388.

PRESTAZIONI CONSULENZE

COMMERCIALISTA, [redacted] [redacted], 7 anni di esperienza, valuta proposte di [redacted]zione con studi professionali. Scrivere: Publikompass 5138 - 10100 Torino.

IMMOBILIARE VENDITA

TORINO CITTA'

LIBERO via Morghen ampia entrata 3 camere, cucina, s[redacted], portineria L. 258 milioni Studio Audi 011 812.5222.

TORINO PROVINCIA

A. ADIACENZE Chivasso [redacted] ultime ville L. [redacted] milioni dilazionabili permute diretto. Tel. 0335 281.383.
[redacted]**HIERI** (pressi) libera casa ristrutturata, [redacted] 2 piani, tavernetta, cortile L. 240 milioni. Studio Audi 011 812.5222.
CHIERI (pressi) libere 2 ville attigue mq 90 e mq 110 tavernetta, cortile L. 360 milioni. Studio Audi 011 812.5222.
COLLEGNO via Rossini 29 The Sky residence, privato vende a privato, alloggetto una camera cucina servizi 5° piano vista splendida. Tel. 0339 565.3735.
GIAVENO centro villa prestigiosa finiture signorili con alloggetto indipendente giardino piscina. Tel. 011 937.6227
LUSERNA S. GIOVANNI splendida posizione casa padronale 3 piani ampio giardino volendo frazionabile. Tel. 0121 91.66.
POIRINO vendo alloggio 3 camere cucina salone doppi servizi cantina garage. Tel. 011 644.047 - 0347 842.5948.

[redacted]

SAVIGLIANO villa nuova con terreno [redacted] vani box taverna mansarda [redacted] bagni finiture di pregio. Tel. 0172 377.220

VALLE D'AOSTA

GRESSONEY Casa [redacted] Lario mansarde [redacted] locali servizi L. 345 milioni, 3 locali servizi L. 425 milioni, termoautonomo. Lasco Milano 02 760.00853.

[redacted]

ALASSIO vista mare 500 mt [redacted] centro nuovi bililocali con terrazzo box cantina. Tel. 0182 660.736 - 0335 524.5777.
ANDORA pineta 1 km mare villetta [redacted] giardino cantina e 2 posti auto L. 470 milioni. Punto Edinord 0182 645.094.
ANDORA [redacted] spiaggia trilocale vista mare termoautonomo arredato posto auto L. 380 milioni. Gabetti 0183 407.507.
DIANO MARINA splendida posizione [redacted]desi villa mq 200 [redacted] taverna giardino. Tel. 0335 580.3338 - [redacted].
[redacted] mt mare ingresso tinello camera bagno balcone [redacted] arredato L. 169 milioni. Tel. 0182 992.427.
[redacted] nuova costruzione bilocali [redacted] mare giardino posto auto termoautonomi L. 170 milioni. Business 019 676.088.
LOANO prima collina trilocale con balcone vista mare stupenda L. 350 milioni. Pun[redacted] Edinord Loano 019 [redacted].306.
PORTOFINO monte, casetta seconda casa, giardino L. 145 milioni più 240 milioni lungo mutuo. Tel. [redacted] 251.3187 (ore serali tel. 0185 287.666).

COSTA AZZURRA

[redacted] [redacted] 0182 555.627 Juan Les Pins vicino mare vista mare in villa nuovi stupendi alloggi da L. 153 milioni.
AREA CASA 0182 555.627 Nizza affare monolocali in stabile centrale [redacted] L. 65 milioni reddito netto garantito 8%.
[redacted] [redacted] 0182 555.627 Roquebrune [redacted] piccola palazzina vicino mare [redacted] stupendo bilocale finiture pregio 20 mq [redacted]razzo box chiuso affare L. 220 milioni.
MONTECARLO Beausoleil, bilocale, terrazza, cantina, parking, L. 160 milioni svendo. Tel. 0143 78.900 - 0033 612 779.040.
NIZZA zona Negresco 4° piano: trilocale cucina abitabile servizi, terrazzo vista mare. Cantina garage L. 340 [redacted]. Bankimmo 0033 493 168.[redacted].

[redacted] [redacted] CAPANNONI

[redacted] [redacted] in Centro Direzionale ufficio prestigioso elevato reddito mq 330 garage mq 100 vende Torta 011 561.2077.
IMPRESA [redacted] o permuta locale magazzino di mq [redacted] altezza mt 5, ingresso esclusivo da Strada del Drosso 140, ufficio ed eventuale locale [redacted]ciale edificando. Tel. 011 550.0158.
PROPONGO investimento immobiliare in Torino, su stabili, garantendo reddito [redacted] [redacted] 8%. No intermediari. Scrivere: Publikompass 8441 - 10100 Torino.

BOX AUTO

[redacted] Arsenale vendesi [redacted] auto ottimo stato L. 78 milioni. Tel. 0335 256.713.

AFFITTI OFFERTE

TORINO CITTA'

ALLOGGIO [redacted] panoramico, ultimo piano, corso Stati Uniti, tre camere, [redacted], doppi servizi, idro-fusco, cucina, arredato, periodi annuali codesi in uso. Tel. 0335 655.1601

[redacted] [redacted] [redacted]

AFFITTASI [redacted] con possibilità [redacted] magazzino anche per uso [redacted]merciale di mq 3000 più mq 1000 uffici altezza variabile [redacted] mt 4 in via Lungodora Torino. Tel. ore ufficio 0337 203 840 solo privati No agenzie.
AFFITTASI negozio/laboratorio 2 vetrine mq [redacted] [redacted] Maria Ausiliatrice angolo corso Principe Oddone Tel. 011 561.3843.
AFFITTASI [redacted] locale commerciale di [redacted] [redacted] con [redacted] 16 vetrine 2 [redacted] in via Perugia tra [redacted]o Regio Parco e [redacted]so Palermo a 500 mt da giardini [redacted]. Tel 011 533.431.
CAPANNONE industriale 13 mila mq buone condizioni fronte strada indipendente 12 km da Asti direzione Casale affittasi. Telefonare ufficio allo 011 957.4449
FABBRICATO industriale [redacted] affittasi [redacted] [redacted] Romoli ottima posizione [redacted] produttivo e deposito mq 650 circa. Uffici riscaldamento forza motrice parcheggio privato. Tel. 011 991.4181.

GRUGLIASCO locali [redacted] ufficio professionista cede in parziale locazione ad interessato. Tel. 011 959.1711.
PRIVATO affitta capannone industriale mq 400 Fornace [redacted] Beinasco via San Giacomo 8. Tel. 011 611.571.
VIA S. Paolo 54 affittasi palazzina 2 piani più interrato, [redacted] commerciale, in [redacted] di ristrutturazione. Tel. [redacted] 565.3735.

AUTOVEICOLI

A. [redacted] autovetture max valutazione contanti con voltura. Via Sant' Ottavio 32 Torino (zona Mole). Tel. 011 817.7242.
[redacted] autovetture usate [redacted] valutazione pagamento contanti. Corso Montegrappa 24 B. [redacted]. 011 776.1898 Torino.
AUTOGILLIA acquista con voltura immediata auto fuoristrada e furgoni max serietà. Corso Umbria 35 To. Tel. 011 488.295.
AUTOTORTONA acquista auto e fuoristrada di ogni tipo max serietà. Corso Tortona 9. Tel. 011 817.1843 - 011 889.664.
[redacted] 200 [redacted] Elegance 96 [redacted] optional [redacted] [redacted] nuova privato vende. Tel. 011 661.3118 - 0338 211.161.

VIAGGI E VACANZE

[redacted] I PENSIONI RESIDENCES

[redacted]**O MARINA** albergo *** 0183 406.565 [redacted] con bagno TVC telefono scelto [redacted]. L. 330 mila settimana.
DIANO MARINA Hotel [redacted] 0183 495.474 su lungomare con [redacted] Tv, scelta menù. Giorni 10 L. [redacted] mila.
FINALE LIGURE [redacted] Conte fronte [redacted], [redacted] [redacted] servizi, telefono diretto, Tv color satellitare. [redacted] a buffet scelta [redacted]. Offerta speciale "inverno mite". Da L. 385 mila a L. 490 mila settimanali. Tel. 019 690.234.
PIETRA LIGURE Hotel Casella *** 019 628.141 ottima cucina specialità liguri sempre pesce parcheggio gratuito ottimi prezzi per pensionati

MATRIMONIALI

AGENZIA Riviera Cote d'Azur International Partner organizza [redacted] di gala in prestigiosi ristoranti per signore e signori di [redacted] età sani attraenti e benestanti. Per iscrizioni e informazioni Telefonare: Bordighera 0184 260.900 - Mentone 0033 492 109.540.
CENTRO AGENZIE MATRIMONIALI ASSOCIATE & AUTORIZZATE. La certezza del giusto incontro nell'assoluta serietà. Amicizia - matrimoni. Via Giuseppe Grosti 3 [redacted] [redacted] Venzaghe Torino. Tel. 011 561.[redacted].
CERCO donna [redacted] e dei paesi dell'est [redacted], sana, max 38enne amante bimbi, scopo matrimonio. Sono un 48enne, lo[redacted], celibe di buon livello [redacted] e culturale. Scrivere: Publikompass [redacted] - 10100 Torino.
SIGNORA distinta conoscerebbe scopo matrimonio 60/65enne, riservatezza. Scrivere: Publikompass 7646 - 10100 Torino.
[redacted] insegnante pensionata conoscerebbe vedovo intelligente 57/60enne, scopo matrimonio. Scrivere: Publikompass 5129 - 10100 Torino.

VARIE

A.A. GIOIELLERIA M.C. 011 [redacted].[redacted], acquista oro, argenteria, monete, gioielli, in contanti. Corso Peschiera 163, Torino.
A. ALBA GIOIELLI 011 323.002 compra oro argento preziosi [redacted] francobolli. Max valutazione. Via Tripoli 85, To.
A. OREFICERIA GE.MA. acquista [redacted] argenteria monete preziosi alte [redacted] via M. Cristina 42 Tel. 011 650.2212.

ATTENZIONE: POTENZA ESTREMA
A BASSO PREZZO!

XA SkyMIDI 350 [redacted]
- **Intel® Pentium® II processor** [redacted] **MHz con** [redacted] **cache**
- Tecnologia BUS a 100 MHz
- [redacted] [redacted] 100 Mhz SDRAM
- [redacted] Ultra DMA [redacted]
- [redacted] ROM 32X
- Scheda Audio PCI [redacted] Sound
- Scheda Video ATI XPERT98 RAGE PRO 8 [redacted] CON 2X AGP
- Case ATX MidiTower
- Tastiera Italiana 105 tasti per Windows e mouse
- Software Home Pack: MS Windows [redacted], MS Internet Explorer 4.0, Globalink Language Assistant, Corel draw 7 [redacted] Home Essentials 98 che comprende: **MS Word 97, MS Works 4.5,** MS Money 98, [redacted] Encarta® World Atlas 3.0, [redacted] Entertainment The Puzzle Collection!
- Abbonamento a Italia On Line fino al [redacted] Internet + e-mail 24 [redacted] giorno

[redacted] 15"
Risoluzione 1024x768, Digital Control, Dot Pitch 0.28, [redacted] anni [redacted] garanzia, TCO92 TCO95.

HP DESKJET 710 C
Velocità 6ppm B/N, 3ppm a colori, qualità fotografica, [redacted] cartucce (1 [redacted] e 1 a colori) [redacted] più Corel PrintHouse Magic [redacted]

Lit 2.599.000

COMPRA OGGI [redacted] PAGHI A SETTEMBRE!
Nessun anticipo! 10 rate. La prima rata a partire dal 1 settembre [redacted]. TAN 13,99% TAEG 14,99%

La prima catena europea dell'informatica

Ecco dove trovi questa ed altre offerte in Piemonte

Servizio Assistenza Clienti
Tel. 02.21.690.790 operativo da LU a VE dalle 9 - 13 alle 15 - 18 e il sabato dalle 9 - 13

ALESSANDRIA
C.so Borsalino 30 Tel. 0131/444040
- **Casale Monferrato** P.zza B. Casale, 9/10 Tel. 0142/453311

AOSTA
Via S.M. De Corleans 67 Tel. 0165/31828

ASTI
Corso Alessandria 35 Tel. 0141/351000

CUNEO
Via S. Grandis 6 Tel. 0171/691989

BIELLA
Via Candelo 31 Tel. 015/8409230

NOVARA
C.so XXII Marzo, 212 A Tel. 0321/402798
- **Borgomanero** (SS per Gozzano) Via Kennedy 22 Tel. 0322/846498

TORINO
- **MAXISTORE** C.so Tortona 5/7 Tel. 011/8127787
- C.so Sebastopoli 194 Tel. 011/3241319
- Via Biglieri 1 zona Lingotto Tel. 011/6637110
- Via Orbetello 64 Tel. 011/2203177
- Via M. Cristina 37 Tel. 011/6698033
- Via S. Donato 80 Tel. 011/4379002
- **Chivasso** Via De Gasperi, 8 Tel. 011/9173369
- **Chieri** Via V. Emanuele, 52 Tel. 011/9427177
- **Ciriè** Via Gazzera 20 Tel. 011/9205722
- **Pinerolo** Via Nazionale [redacted] Tel. 0121/201200
- **Rivarolo** C.so Torino 25 Tel. 0124/29281

VOBIS
MICROCOMPUTER

SALE (AL)
STATALE 211
0131.84108
BALLO LISCIO
SABATO 13 FEBBRAIO
I CARAVEL
DOMENICA 14 FEBBRAIO
POMERIGGIO E SERA
MONICA

LA STAMPA

ALESSANDRIA
E PROVINCIA

REDAZIONE: PIAZZA LIBERTÀ 15, TELEFONO 0131.445.653 / STAMPA IN: 0131.263.360
PUBBLICITÀ: PUBLIKOMPASS S.P.A. VIA CAVOUR, - TEL. 0131.44.55.22 / FAX 0131.30.05.28

Sabato 13 Febbraio 1999

SALE (AL)
STATALE 211
0131.84108
MARTEDÌ 16 FEBBRAIO - sera
VEGLIONE DI CARNEVALE
con Massimo Dellabianca
LUNEDÌ 15 FEBBRAIO

Studio del Politecnico sulle ipotesi di riutilizzo

«In Cittadella? Negozi le abitazioni ed uffici»

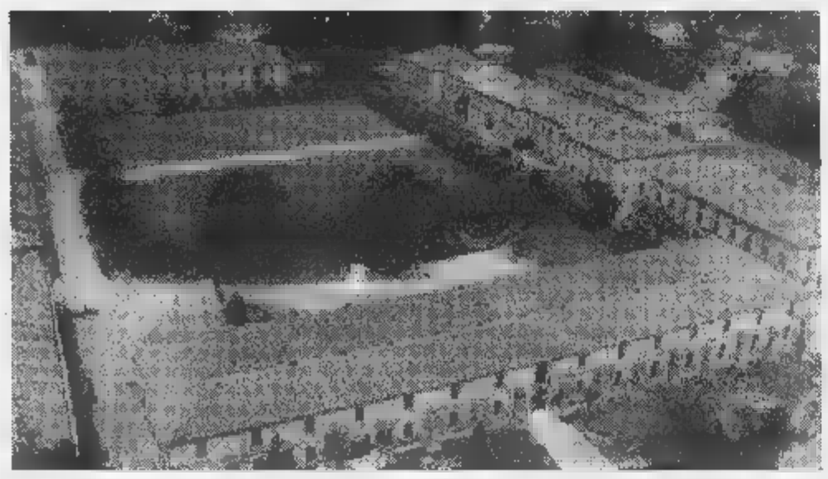

La Cittadella è dei complessi storico-monumentali più importanti e meglio conservati d'Europa

ALESSANDRIA. Ci potrebbe anche un uso residenziale nel futuro della Cittadella. Al convegno-seminario su «Musei e beni culturali militari nella storia del Piemonte» è stato presentato ieri dalla professoressa Vera Comoli lo studio metaprogettuale di riutilizzo della pluriseco-lare fortezza elaborato dal Politecnico Torino. tra le possibilità elencate c'è anche quella residenziale. Insomma, una di piccola città, non più militare civile. «Gli edifici permettono di immaginarvi insediate una pluralità di funzioni - ha spiegato Vera Comoli -: lo stesso fabbricato potrebbe abbastanza facilmente contenere luoghi lavorativi, ambienti denziali, spazi pubblici, musealì, espositivi, commerciali».

Lo studio del Politecnico è una base di partenza per dare volto a un futuro che breve, lo ha confermato il maggiore generale Mazzaroli, sarà ancora caratterizzato dall'attività militare: «La fortezza non è per ora fra i beni dismissibili».

Ci si comincia in ogni a preparare al passaggio. Per un riutilizzo e una valorizzazione della Cittadella si registra un ampio ventaglio consensi: dalla Provincia al Comune, dalla Regione alla fondazione Cassa di risparmio di Alessandria sono venute dichiarazioni di disponibilità e di impegno. E ci si attende lo stesso impegno dal governo, visto che, come ha sottolineato il presidente Fabrizio Palenzona «la Cittadella è un bene, un'emergenza, una risorsa di carattere non solo locale o nazionale, ma europea». Gli stessi esperti del Politecnico sottolineano però che il compito non sarà certo facile e ritengono indispensabile «individuare un'agenzia o altro tipo organismo che agisca soggetto collettivo in tutto il processo attuativo, dai progetti di fattibilità all'acquisizione delle risorse finanziarie e immobiliari, alla progettazione esecutiva, agli interventi realizzativi, alla gestione».

Facciolo

Effetto barriera nel mirino

«Meglio un viale lungo il fiume e la statale diventi strada locale»

ALESSANDRIA. Oggi il convegno -seminario su «Musei e beni culturali militari» prosegue si conclude in Cittadella. Alle 12 è previsto un intervento del sottosegretario alla Difesa, Gianni Rivera. Si parla soprattutto di una delle ipotesi di riutilizzo di parte della fortezza: ospitarvi un Museo di storia militare (scelta elogiata, tra gli altri, dal Presidente Scalfaro, che ha inviato un telegramma).

Sarà invece materia di riflessione successiva lo studio metaprogettuale elaborato dal Politecnico. Tra i diversi aspetti presi in esame dai docenti torinesi c'è anche quello paesistico. «Ad uno sguardo più ravvicinato - dice Vera Comoli - i rapporti della Cittadella col immediato contesto, soprattutto in direzione del fiume, paiono seriamente degradati». Sono sott'accusa le costruzioni realizzate sulla riva sinistra del Tanaro e l'«effetto barriera» rappresentato oggi dall'intenso traffico lungo la strada statale in un futuro molto vicino anche dal muraglione alto 8 metri che sta per essere realizzato sul greto come protezione anti alluvione.

Secondo il gruppo di ricerca del Politecnico, come spiega la professoressa Comoli, «in un'ipotesi più radicale l'intero arco stradale che lambisce il fronte verso fiume della Cittadella potrebbe essere soppresso o ridotto a minima funzione locale, realizzando invece un nuovo viale rivierasco sul fiume, da cui si godrebbe simultaneamente la vista del fiume e della città e quella sulla Cittadella. Tale ipotesi dovrebbe essere attentamente considerata nel progetto del nuovo ponte sostitutivo dell'attuale».

La professoressa Vera Comoli

Più urgente di ogni altra cosa, però, «la necessità un progetto unitario, l'inderogabilità di un processo di trasformazione "in progress", la necessità presa di coscienza culturale collettiva per la valorizzazione uno dei sistemi monumentali più importanti meglio conservati d'Europa». [m. fa.]

Senza distinzioni, indignate dalla sentenza pro stupratore

Ieri in jeans per protesta

Anche il sindaco Calvo

ALESSANDRIA. Giornata dell'«orgoglio in jeans». Anche il sindaco Francesca Calvo si presentata in ufficio in questa tenuta, per protestare contro sentenza della Cassazione che ha assolto uno stupratore in quanto, tra l'altro, la vittima indossava i blue jeans.

La Calvo non ha perso l'occasione per polemizzare col ministro Livia Turco, affrontata già l'altra sera a «Mi manda Rai Tre» sulla questione certificati agli immigrati: stupiscono le dichiarazioni della ministra Turco che sostiene non indossare in jeans perché sufficientemente magra. Le questioni di principio non mi sembra che si misurino il metro del sarto».

Anche in città l'esecrazione per la sentenza appare unanime e «trasversale» agli schieramenti. L'assessore provinciale Mara Scagni, ds: «Porto sempre i pantaloni, oggi per combinazione non ho messo i jeans ma è una mia tenuta abituale. Comunque la tesi sostenuta dalla Cassazione è ridicola, mi ha dato fastidio. ho parlato anche con il sottosegretario alla Giustizia, Corleone (ha preso parte alla serata Don Gallo e poi ieri mattina ha visitato le carceri; ndr): pure lui è convinto, è stata una sentenza assurda».

Ieri invece indossava i jeans una «fan» di Alessandra Mussolini: Maria Grazia Bulgarini, per An nel consiglio di Circoscrizione centro, moglie del consigliere regionale Massimo Griffini. «Li porto quasi sempre, ma oggi in particolare».

Rosanna Stirone, segretario provinciale di FI, è apparsa al convegno sulla Cittadella in pantaloni, ma non in jeans: «Purtroppo sono allergica, però condivido la protesta le assicuro che i miei pantaloni elasticizzati peggio dei jeans».

E Donata Amelotti, della Cgil scuola: «Non me li sono messi, ma potrei usarli per strozzare certi giudici e gli stupratori. Questa sentenza mi ha indignato depresso: a parte tutto, su 400 giudici di Cassazione solo 10 sono donne. A certi posti si arriva solo se si è uomini, noi siamo costrette a conciliare carriera e famiglia. Ma i jeans li indosserò domani (oggi; ndr) Milano, alla manifestazione dei sindacati contro le discriminazioni». [p. b.]

La Calvo con i jeans, sullo scalone del Municipio

Fu acquistato da uno studio legale, che ora ha citato la Motorola

Una causa «pilota» in città per il telefonino difettoso

ALESSANDRIA. Davanti al giudice di pace per il telefono cellulare ancora in garanzia che funziona: ala magistrato compito stabilire le spese di riparazione spettano effettivamente alla ditta produttrice, la Motorola, azienda americana leader nel settore della telefonia, che in Italia ha sede Milano. A intentare causa è stato lo studio legale Gatti, associazione di professionisti. L'apparecchio, acquistato in un negozio cittadino, ha funzionare dopo 10 giorni, essendosi rotto il display, indipendentemente, però, da fattori esterni (non caduto).

«La garanzia data direttamente dalla ditta» ha comunicato il commerciante al legale che chiedeva la riparazione del cellulare. Da una telefonata numero verde del Centro assistenza clienti di Milano si però appreso che il display non è coperto da garanzia. Ma la clausola non compare nel contratto di vendita questa mancata limitazione pressupone garanzia totale.

Il cellulare, oggetto di uso quotidiano

Lo studio legale ha inviato una lettera alla Motorola sollecitando la riparazione nel termine 15 giorni. «La garanzia, in effetti, copre tutti i pezzi del telefonino ma a nostro display si rompe solo a causa di una caduta» è stata la risposta.

Il cellulare viene fatto riparare dal proprietario (spesa 230.000 lire) ne dà comunicazione alla ditta chiedendo, inutilmente, il rimborso della fattura. A questo punto lo studio Gatti, dopo che un perito del tribunale ha stabilito che il cellulare non ha subito urti (non presentava segni di graffi o altro, la rottura era interna, (si erano spezzati i cristalli liquidi) tramite la collega Paola Debernardi, si è rivolto giudice di pace chiamando in causa la Motorola. L'azienda ieri si costituita in giudizio e il suo legale ha sostenuto che è disposta a pagare riparazione, ma non le spese di giudizio. Il giudice ha sentito le parti fissando una nuova udienza. «La causa è stata fatta - dicono allo studio legale - per questione di principio e per far sapere ai consumatori che ci si può far tutelare dalla legge quando non vengono osservati i propri diritti».

Emma Camagna

DA DOMANI SU LA STAMPA

Le offerte «cerco-casa»

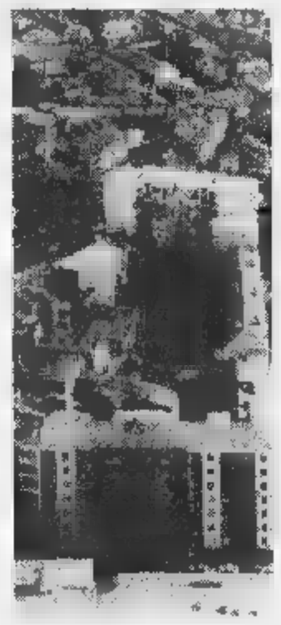

Parte domani una rubrica dedicata al mercato immobiliare: ogni 15 giorni, la domenica, le occasioni d'acquisto, vendita, locazione di agenzie privati

L'attrice darà un milione: le hanno ucciso Pluto

Taglia di Eva Orlowsky su chi avvelena i cani

ACQUI TERME. Eva Orlowsky mette una «taglia» su chi avvelena gli animali. L'attrice genovese da circa un ha aperto un agriturismo a Castelnuovo Bormida, ha dichiarato guerra a chi lancia bocconi avvelenati nei campi e nei boschi dell'acquese.

Tutto, ha avuto inizio l'altro ieri, quando uno suoi pastori maremmani di nome Pluto, si è allontanato da Cascina Orlowsky. Dopo incessanti ricerche Pluto, è stato ritrovato morto in località Peirino nel Comune di Sezzadio. Da una serie di accertamenti condotti da un veterinario, è emerso che l'animale di due anni e dal peso di 70 chilogrammi è morto per avvelenamento. Di qui, la denuncia contro ignoti presentata dalla proprietaria ai della stazione di Sezzadio.

Ha spiegato Eva Orlowski: «Ho denunciato l'accaduto perchè non trovo giusto, che possano accadere ancora fatti del genere. Dopo il ritrovamento di Pluto, ho appreso da alcuni abitanti della zona che l'avvelenamento di animali è frequente nei boschi e nelle campagne. Ora, visto che tutti sanno cosa succede e nessuno vuole parlare, ho deciso di mettere sulla testa di quelli che considero dei criminali, una taglia di un milione di lire che consegnero personalmente a chi andrà dai carabinieri per fare i nomi di chi uccide gli animali».

Pluto, era diventato una star televisiva, dopo aver partecipato numerose trasmissioni tra le quali «Verissimo» su Canale 5. Pluto, preso parte anche alla campagna di sensibilizzazione contro l'abbandono degli animali, voluta dalla sua padrona, dando la sua zampona a quanti avevano fatto un'offerta, in cambio di un calendario realizzato dalla stessa Orlowsky e i cui proventi sono andati alla sezione acquese dell'Enpa. [g. l. f.]

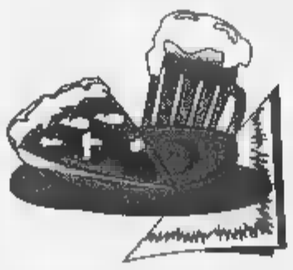
da Carmine
Bella Napoli 2
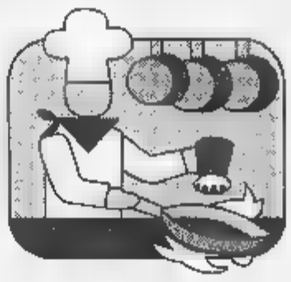
PIZZERIA
Forno legna
specialità:
pizza al tegamino
pizza napoletana
farinata
RISTORANTE
cucina tradizionale
con specialità pesce
Via Bergamo, 70/72 -Tel. 0131.232001
15100 Alessandria
(chiuso il mercoledì)

Relais VILLA POMELA
a VILLA POMELA

14 febbraio
San Valentino
Cena a lume di candela
e musica dal vivo
Martedì 16 febbraio
Carnevale
Cena
Musica dal vivo
e Cotillons
Per informazioni e prenotazioni tel. 0143329910
Relais Villa Pomela
Ristorante Al Cortese
Via Serravalle, 69 - Novi Ligure (AL) - Italia
Tel. 0143329910 - Fax 0143329912

Il check up annuale sui capoluoghi di provincia: in Piemonte solo Novara sta peggio

«Un ecosistema da bassa classifica»

La città in coda secondo i parametri di Legambiente

ALESSANDRIA. «La situazione ambientale di Alessandria è in continuo deterioramento, mentre molte altre città capoluogo si sono date una politica amministrativa che influisce sulla qualità della vita, nella nostra questo non sembra avvenire».

E' il duro giudizio dato dal circolo Legambiente durante la presentazione di «Ecosistema urbano 1998», quinto rapporto sulla qualità ambientale dei Comuni capoluogo. L'hanno presentato presidente e vice presidente del circolo, Giacomo Vassallo e Diego Angiolucetti, ed il responsabile di Legambiente Marcello Libener.

Sono una ventina i parametri presi in considerazione per stilare la classifica dei capoluoghi: dall'inquinamento atmosferico ed acustico alla mortalità per tumori, dall'uso del trasporto pubblico al consumo di carburante, energia elettrica ed acqua, dalla produzione di rifiuti al loro smaltimento.

«Alessandria - osserva Libener - si trova in classifica generale sempre più in basso perchè ha una qualità ambientale scarsa e sempre più deteriorata. La gestione dei servizi ambientali è insufficiente a mantenere il passo delle città meglio amministrate, ma anche di quelle più degradate e vivibili».

La città è al 91° posto su 103 ma per quattro - Enna, Oristano, Siracusa e Venezia - mancano i dati, quindi siamo proprio negli ultimi gradini della classifica. In testa Mantova, Brescia, Como. Alessandria è anche superata da Reggio Calabria, Napoli, Lecce e Palermo. In Piemonte è davanti solo a Novara, novantacinquesima.

Legambiente fa notare come manchi un monitoraggio della qualità dell'aria (ma anche dell'inquinamento acustico) e come sia preoccupante l'elevata percentuale di mortalità per tumori all'apparato respiratorio: solo Trieste e Belluno sono piazzate peggio.

Altri dati negativi l'eccessivo consumo di carburanti, segno di un uso eccessivo del mezzo privato, e di rifiuti solidi urbani. Andava bene la raccolta differenziata, ma siamo calati dal terzo al 27° posto, con una percentuale dell'11,1%. Mancano un parco urbano e vere isole pedonali. Il risultato si vede: ogni anno si scende nella classifica, passando al 65° posto del '96, al 91° dello scorso anno. [f. m.]

Marcello Libener di Legambiente

LA POSIZIONE DI PIEMONTE E CAPOLUOGHI
Mortalità per tumori

APPARATO RESPIRATORIO	97°	18,30 decessi ogni 10 mila abit.
AZIENDE A RISCHIO	76°	due di classe I
MONITORAGGIO INQUINAMENTO ARIA	68°	nessuna centralina
QUALITA' ACQUA POTABILE	82°	20,7 mg/litro di nitrati
CONSUMO ACQUA POTABILE	21°	256 litri per abitante
CAPACITA' DEPURAZIONE ACQUA	44°	76%
PRODUZIONE RIFIUTI URBANI	72°	554 chili per abitante
RACCOLTA DIFFERENZIATA	27°	11,3%
TASSO MOTORIZZAZIONE	55°	60,31 ogni 100 abitanti
USO TRASPORTI PUBBLICI URBANI	43°	viaggi annui per abit.
CONSUMI CARBURANTI	96°	per abitante
VERDE URBANO	44°	9,21 mq per abitante
CONSUMO ELETTRICITA'	81°	1033 per abitante
INTENSITA' ENERGETICA	72°	190 kWh per unità di Pil
DENSITA' POPOLAZIONE	27°	445 abitanti per kmq
Classifica generale	91°	

Mancano dati sui parametri qualità dell'aria, inquinamento acustico ed isole pedonali

Smaltimento rifiuti

«Si blocchi il progetto del nuovo inceneritore»

ALESSANDRIA. Legambiente alessandrina presenta una serie di osservazioni al piano di smaltimento rifiuti della provincia che a marzo arriverà in Consiglio provinciale. «Si deve dare - dice il presidente Vassallo - la massima priorità alla raccolta differenziata che favorirebbe, tra l'altro, l'occupazione. Inoltre, poichè abbiamo poco invidiabile alto livello di produzione di rifiuti, occorre che la Provincia si impegni anche per far favorire la riduzione di tale produzione».

Puntare sulla raccolta differenziata, potrà anche far rivedere la necessità di un inceneritore «non indispensabile per una corretta gestione dei rifiuti urbani». Legambiente chiede quindi che nel piano provinciale venga fissato l'obiettivo del di raccolta differenziata entro il («Nel protocollo d'intesa con la Provincia l'avevamo previsto per il 2001», dice Vassallo), che non venga realizzato il biogestore anaerobico e si sospenda la programmazione per realizzare l'inceneritore in attesa di stabilire il dimensionamento effettivamente necessario dell'impianto.

«Con Legambiente - dice l'assessore provinciale all'Ambiente Ennio Negri - c'è stata positiva esperienza di collaborazione e si è tenuto ampiamente conto delle loro posizioni. L'obiettivo del 50% resta: cominciamo a raggiungere il 35% nel 2003, poi potrà pensare al 45-50%. A stabilire la validità del biodigestore sarà la Conferenza dei servizi». Per l'inceneritore si deciderà quando, tra almeno un anno, si avranno dati sulla gestione integrata dei rifiuti provinciali. [f. m.]

Roma: pronti 25 miliardi per i lavori

Statale Spinetta c'è uno spiraglio

ALESSANDRIA. Il governo è disponibile a finanziare la «variante» alla statale Padana Inferiore nel tratto tra Alessandria e Spinetta per eliminare gli enormi disagi per le lunghe code che si formano, specialmente nelle ore di punta. Con un notevole aumento di incidenti.

«In un incontro con il sottosegretario ai Lavori pubblici Bargone - dice il vice presidente della Provincia Daniele Borioli - mi è stata assicurata la disponibilità del ministero a reperire tempestivamente i finanziamenti, circa miliardi, necessari all'intervento».

Provincia: l'assessore Daniele Borioli

«Ma - aggiunge il vice presidente - a condizione che sia predisposta la progettazione esecutiva e, soprattutto, che la Regione, in quanto interlocutore diretto del Compartimento Anas di Torino per la programmazione delle opere, conferisca alla "variante" un esplicito carattere di assoluta priorità».

L'ufficio tecnico provinciale, grazie al finanziamento regionale di 100 milioni, sta ultimando la progettazione preliminare. Si tratta di allargare l'attuale ponte sul Bormida e creare un tracciato parallelo che, passando dietro la «Pederbona», vada a collegarsi alla provinciale per Sale all'altezza della discarica di Castelceriolo.

Sul nuovo tracciato passerà il traffico a lunga percorrenza, mentre l'attuale tratto sarà utilizzato, decongestionato, per il traffico locale, tra la città e la di Spinetta Marengo.

Il vice presidente Borioli ha scritto al presidente della Regione Ghigo ed agli assessori regionali Casoni (Trasporti) e Cavallera (Opere pubbliche) chiedendo venga dichiarata la priorità della «variante» sollecitando all'Anas realizzazione con urgenza dell'opera.

«Alla Regione - aggiunge Borioli - chiedo pure altre risorse per poter completare la progettazione esecutiva, ritenendo comunque che il finanziamento, se necessario, potrà essere integrato da Provincia e Comune di Alessandria».

La lettera con le richieste alla Regione è stata inviata per conoscenza anche ai parlamentari alessandrini Penna, Rossi, Stradella e Morando ed al sindaco Francesca Calvo, che dovranno impegnarsi ad appoggiare le richieste.

Franco Marchiaro

Un libro del figlio: oggi la presentazione

Macario, il comico «caduto dalla luna»

ALESSANDRIA. Erminio Macario fu uno dei più grandi personaggi che hanno calcato le scene italiane, indimenticabile volto della rivista, protagonista decine di film e trasmissioni televisive di successo, piemontesissimo (nacque nel 1902 in una mansarda di Torino dietro Porta Palazzo). A lui, morto nel 1980, il figlio Mauro ha dedicato il libro «Macario, un uomo caduto dalla luna», edito da Badini & Castoldi.

L'autore lo presenta alle 18 oggi alla libreria Fissore, in piazza Libertà, e nell'occasione saranno proiettate alcune diapositive d'epoca sul personaggio. L'incontro è aperto a tutti.

Nel volume Mauro Macario, di 51 anni, autore di commedie e riviste e di tre libri di poesia, regista di spettacoli musicali della Rai e di Canale 5, ripercorre la vita artistica del padre.

Fu il re della rivista, il divo di primo piano, che si impose sui palcoscenici più prestigiosi e sul grande schermo, circondato da bellissime soubrettes, le mitiche «donnine». I suoi primi anni furono durissimi, però sempre sereni.

Indimenticato: Erminio Macario

«Il fatto di essere nato in una mansarda mi fa appartenere per diritto ai quartieri alti - diceva il comico -. Posso dire di essere nato fra le nuvole, perché da quelle mansarde si sentiva più a contatto con il cielo che non con la terra». [e. c.]

Sempre spregiudicato: «Usate i preservativi»

La serata del «don» con i suoi giovani

ALESSANDRIA. «Vi devo dire tre cose: fate l'amore fatelo col preservativo; poi, fate l'amore fatelo col preservativo e sc... fatelo col preservativo». Don Andrea Gallo lascia mai nulla all'immaginazione, e dice il responsabile della Comunità di Frascaro, Davide Grosso: «Ha adottato la madre di tutte le sintesi e d'altronde non avrebbe potuto fare altrimenti, in un incontro i giovani dove c'era musica e spettacolo poteva fare discorsi lunghi e noiosi avrebbe perso lo scopo la serata».

Sotto il tendone del Family park giovedì sera c'erano circa duecento persone tra i gruppi musicali, due alessandrini e di Genova, «La tatuata». Don Gallo come è solito è stato assediato dagli Comunità di San Benedetto al Porto, dai politici presenti e dai giornalisti. La serata è finita intorno a mezzanotte, il don è rientrato a casa all'una e non si addormenta mai prima delle tre, ieri mattina alle sei era già in viaggio per Roma dove registrerà una trasmissione alla Rai. E giovedì non era stata una giornata semplice, alle 17 presentazione in Provincia del suo libro «L'inganno droga», prima il film «L'ultimo treno» che ha raccontato la storia di chi tra per la prima volta in comunità e di cosa possono fare queste per aiutare i ragazzi a uscire dalla tossicodipendenza. [a. m.]

Don Andrea Gallo

Iniziativa dei magistrati

«Un confronto in assemblea con i legali»

ALESSANDRIA. Promuovere un'assemblea pubblica, da organizzare con il consiglio dell'Ordine e la Camera penale, per proseguire il confronto con l'avvocatura locale, unica strada per raggiungere risultati soddisfacenti per il cittadino che attende giustizia e una soluzione in grado di contemperare tutte le esigenze.

L'iniziativa è della sottosezione alessandrina dell'Associazione nazionale magistrati, che ha appreso «stupore» la proclamazione di tre giorni di astensione dalle udienze (dal al 25 febbraio).

«La magistratura alessandrina - si legge in un volantino - esprime ancora una volta fermo disappunto per l'iniziativa e soprattutto la propria difficoltà a comprendere ragioni, toni e modi della protesta. Sappiamo, però, che molta parte dell'avvocatura rifiuta di essere cassa di risonanza per iniziative che rischiano di essere strumentali alla difesa degli interessi di imputati eccellenti o di organizzazioni criminali». [e. c.]

DA NON PERDERE

Poesia alessandrina

Presentazione a Novi

Oggi alle 17 nel teatro Marenco di Novi, presentazione dell'antologia «La poesia alessandrina». Intervengono Mauro Ferrari, curatore dell'opera e Gianni Caccia redattore della Clessidra. [m. pu.]

Forza Italia

Incontro con onorevoli

Oggi alle 15 nella sede di Forza Italia, in via Faà di Bruno ad Alessandria gli onorevoli Franco Stradella e Renzo Patria incontrano i giovani di Forza Italia in vista del prossimo congresso. [r. g.]

Antiquariato

Mercatino a Casale

Oggi al mercato Tartara, in piazza Castello, a Casale dalle 8 alle 18, in programma il mercatino dell'antiquariato dedicato alle macchine fotografiche d'epoca. [r. sa.]

Congresso Rifondazione

Oggi nel salone Mario Scaiola, alla Camera del Lavoro, in piazza Castello, a Casale in programma il quarto congresso cittadino della sezione di Rifondazione Comunista. [r. sa.]

Paesi e del mondo

Conferenza a Ovada

L'Associazione Mondintero con la parrocchia Nostra Signora Assunta Ovada ha organizzato un incontro: «Una pietra al collo.

Lo scandalo dell'indebitamento dei paesi poveri» che si svolge oggi alle 15,30, nella Chiesa di San Paolo ad Ovada. Rodrigo Rivas economista e giornalista illustra le cause e le proposte di soluzione per un problema che blocca lo sviluppo dei paesi del Sud del mondo. [r. bo.]

Polentone

Festa a Murisengo

Domani a Murisengo alle ore 15 sulla piazza annessa al circolo di San Candido, maschere, polenta, sugo, salsiccia e buon vino distribuiti a tutti gratuitamente fino esaurimento del polentone. [m. g.]

Fotografie

Mostra all'Ospedalino

All'Ospedalino casa di riposo, in via Zuffi a Valenza, è stata allestita una mostra fotografica permanente a cura degli ospiti della struttura. Si può visitare dalle 9 alle 12 e dalle 15 alle 18. [r. c.]

LETTERE AL GIORNALE

Un appello ai ladri le foto

A Capriata d'Orba, nella notte tra il 9 e il 10 di questo mese, la vecchia casa della mia famiglia è stata letteralmente svaligiata, assieme alle case vicine. Tra tante cose sono stati portati via: diverse buste e tre album di fotografie. Per me sono preziosissimi: sono la storia di una famiglia che ha vissuto questi ultimi decenni, unita e onestamente. I miei genitori nell'adolescenza, all'Università a Torino, sposi in Africa, con noi insieme per più di 50 anni. La mamma ci ha lasciato 7 anni fa.

A questo punto non abbiamo più foto sue, insieme a noi. Lo trovo inaccettabile. Avete portato via anche le medaglie che mio padre si è meritato nella guerra in Africa Orientale. Sono: una medaglia d'argento al valor militare, due croci al merito di guerra e altre ancora delle campagne d'Africa e successivamente quelle avute per aver servito lealmente questo Stato nella sua lunga carriera di ufficiale.

Le foto nel primo cassetto in alto, in secretaire.

Non valgono niente sul mercato. Voi vivete in un'altra dimensione. Sarà il Padre Eterno che giudicherà quel giorno. Prima di buttarle qualche parte, vi chiedo portarle in chiesa a Capriata, nell'anonimità più completa.

Elvezia Bozzola Pogliani
Vicenza

Un invito ad essere cortesi con gli

Sono una cittadina di Alessandria e ho un grande desiderio: vorrei che tutti, in particolare gli autisti dei mezzi di trasporto pubblico fossero più gentili nei confronti delle persone anziane e magari anzichè chiacchierare si accorgessero di chi fa cenno di fermarsi.

Lettera firmata Alessandria

Le lettere vanno fatte pervenire alla redazione de «La Stampa», piazza Libertà 15, 15100 Alessandria (fax 0131/23.25.08). Preghiamo i lettori di essere sintetici e preferibilmente inviare testi dattiloscritti. Le lettere prive di firma leggibile, indirizzo e recapito telefonico non saranno pubblicate.

NUMERI UTILI

AUTOAMBULANZE

s: Cri 0131 ; Cr. Verde 0131 252.255. **Acqui:** Cri 0144 322.300; Cr. Bianca 0144 323.333. **Arquata S.:** Cr. Verde 0143 636.430. **Basaluzzo:** Cr. Verde 0143 489.877. **Bassignana:** Avis 0131 . **Bosco Marengo:** Assp 0131 270.027. **L.:** Cri 0143 67.300. **Casale:** Cri 0144 714.433. **Casale:** Cri 0142 452.258; Cr. Verde 0142 453.310; Misericordia 0142 781.010. **Castellazzo B.:** Assp 0131 270.027. **Castelnuovo S.:** 0131 . **Carrara:** Cri 0142 946.030. Verde 0131 791.616/7. **Gavi:** Cri 0143 642.263. **Murisengo:** Cr. Verde 0141 993.677. **Novi:** Cri 0143 20.20. Cr. Verde 0143 80.420. **Pontestura:** Cri 0142 . **Ponzano:** 927.317. **Ponzone:** Cri 0144 322.300. **S. Salvatore:** Cri 0131 233.050. **S. Sebastiano C.:** Cri 0131 786.666. **Serravalle S.:** Cri 0143 65.176. **Stazzano:** Cr. Verde 0143 65.002. Cri 811.333; Misericordia 0131 811.247. **Valenza:** Avis 0131 . **Vignale:** Cri 933.340. **Vignole:** Cri 0143 67. **Villalvernia:** Cr. Verde 0131 83.177. **Voghera:** Cri 0383 45.666.

Ad **Alessandria** è di turno, dalle 9 di oggi alle 9 di domani, la farmacia Castoldi, v. Dante 49 (0131 252.235). Dalle 12,30 alle 15,30 e dalle 21,30 alle 9 del giorno successivo svolge il servizio a serrande abbassate per farmaci e ossigeno prescrizione urgente, con diritto di chiamata. Negli altri comuni le farmacie di turno svolgono anche servizio di reperibilità, dietro la presentazione di ricette mediche urgenti.

Acqui: Bollente, c. Italia 36 (0144 322.747) e Terme, v. XX Settembre 2 (0144 322.920). **Casale:** Porta Milano, g. Cardinal Massaia 9 (0142 454.174). **Novi:** Balardi, v. Girardengo 50 (0143 22.16). **Ovada:** Moderna, v. Cairoli 165 (0143 80.346). **Tortona:** Zerba, v. Emilia 220 (0131 861.939) e Comunale 2, centro comm. Oasi, str. Viguzzolo 2 (0131 861.264). Centrale, v. Garibaldi 45 (0131 941.372).

PRONTO

Alessandria: 0131 206.537 e, infantile, 0131 207.224; **Acqui:** 0144 777.211; **Casale:** 434.225; **Novi:** 0143 322.211; 0143 82.61; **Tortona:** 0131 865.227; **Valenza:** 0131 959.111.

GUARDIA MEDICA

0131 **Acqui:** 0144 57.775; 0142 434.334; **Castellazzo B.:** 0131 270.027; **Casale S.:** 0131 856.763; **Carrara:** 0142 943.423; 0131 791.616/7; **Gavi:** 0143 642.551; **Novi:** 0143 33.21; **Ovada:** 0143 81.777; **S. Sebastiano C.:** 0131 868.209; **Serravalle S.:** 0143 636.129; **Tortona:** 0131 868.863; **Valenza:** 0131 959.111.

STATO CIVILE

ALESSANDRIA

Domenico Di Marzo, operaio, Stefania Monica Mele, impiegata; Roberto D'Angelo, portalettere, Cecilia Simonelli, medico; Vincenzo Catanzaro, operatore teatrale, Natalia Abramova, ballerina; Gabriele Fazia, architetto, con Alessandra Giorgi, impiegata; Maurizio De Paoli, in attesa d'occupazione, con Elena Sartori, operaia; Roberto Fogliato, ferroviere, Caterina Milutich, cuoca; Davide Campele, artigiano edile, Loredana Mistretta, assistente domiciliare.

NATI. Alessia Migliardi, Alberto Bobbio, Alessia Totaro.

. Francesco Icardi, Francesca Peretta, Pietro Postini, Pietro Barelli, Giovanni Gallarata, Enrica Crobu, Bruno Nodari, Caterina Arecco, Agostina Bellati, Andrea Leoncini, Guglielmo Mignone, Giuseppe Monofilo, Pierina Vacca, Rosa Guala, Carlo Menotti, Esterina Orsi, Salvatore Cozzula, Luigia Sardi, Armida Rapetti, Massimo Assandri, Ermenegildo Delcore, Umberto Aloisio, Maria Ghio, Guido Botto, Anna Marinelli, Caterina Orsi, Irma Bagnasco.

SI Andrea Cavalieri, musicista, Giovanna Alexandris, assistente domiciliare.

LUNEDÌ tuttosoldi
MERCOLEDÌ tuttoscienze
GIOVEDÌ tuttolibri
I supplementi de LA STAMPA
Una settimana ricca di tutto.

La Stampa - ento '99

LA STAMPA
LA BUONA ABITUDINE DEL RISPARMIO QUOTIDIANO
Per informazioni tel: 011-56.381

Tortona, cauto il sindaco: «Solo la prima stesura»

Ok ad un piano traffico da applicare con calma

TORTONA. Il consiglio comunale ha approvato l'altra sera il Piano generale del traffico urbano (Pgtu), lo «strumento» imposto dalla legge per per consentire agli enti locali di adottare una politica organica finalizzata a ridurre la congestione, limitare l'impatto ambientale e l'inquinamento causati dal traffico veicolare che rischia ormai di rendere le città invivibili. A Tortona il «piano» è venuto alla luce dopo quasi due anni di travagli, redatto dagli ingegneri Mario Villa di Venaria Reale e Francesco Fossati di Novi Ligure. Nell'ultimo testo si è posto rimedio a qualche clamoroso abbaglio, resta il fatto che la città ha ora a disposizione un Pgtu che rischia di peggiorare la situazione. Forse anche per questo il sindaco Balossino, nel presentare l'argomento, ha usato molta cautela: «Si tratta solo della prima stesura, non assolutamente definitiva. D'altra parte - ha precisato - questo strumento ha validità biennale, appunto per sperimentarlo ed eventualmente revisionarlo». Mentre completandosi la rete di parcheggi che fanno da corollario al centro storico, ma è difficile ipotizzare una celere adozione del Pgtu abbastanza rivoluzionario, controverso e di difficile applicazione pratica: l'inversione del senso di marcia della via Emilia nord, le zone pedonali e quelle a traffico limitato, i unici sparsi, metteranno dubbio e dura prova i nervi dei cittadini.

A pochi dalle elezioni chi è tanto temerario da rischiare l'impopolarità? Sicuramente qualcosina verrà fatto (per esempio l'utile collegamento diretto fra piazza Roma e corso Montebello) ma non moltissimo di più: gli oneri più gravosi toccheranno ai futuri amministratori. Ultima curiosità: al momento di votare qualcuno della maggioranza si è allontanato, la minoranza ha colto la palla al balzo, facendo mancare il numero legale.

L'affannosa un altro consigliere ha avuto ed il piano è stato approvato per il rotto della cuffia.

Ettore Piraccini

Novi, area contestata

Non basta il dietrofront «Avanti col referendum»

NOVI LIGURE. Avanti con il referendum sulle aree Maneggio ed ex Ilva. I promotori di questa iniziativa di consultazione popolare in merito ai piani particolareggiati Z1-2 e non rinunciano a questo strumento. «Non basta quanto dichiarato l'altro giorno dal sindaco e dalla giunta - dice Costanzo Cuccuru, consigliere d'opposizione e componente del Comitato referendario -: non si capisce i piani come e precedenza prospettati sia stati accantonati e semplicemente sospesi. Attendiamo in proposito atti formali ed impegni precisi. Nel frattempo l'iter per il referendum va avanti: non intendiamo rinunciare a dei quattro quesiti sulla cui ammissibilità dovrà pronunciarsi la commissione dei tre saggi». Il comitato ribadisce la necessità del ritiro dei due documenti urbanistici e di ripartire da zero nella discussione della riqualificazione delle due coinvolgendo cittadini, associazioni di categorie, forze sociali. Intanto la segreteria cittadina della Lega Nord chiede le dimissioni di Lovelli dopo la retromarcia sui piani Z. «Dieci giorni fa - dice Antonio Morettini, responsabile della Lega Nord per il territorio - avevamo chiesto a Lovelli di ritirare il progetto a causa del danno che avrebbe provocato alla città. La retromarcia dimostra la fondatezza delle nostre convinzioni». Piero Vernetti di Forza Italia ringrazia il sindaco Lovelli «di accolto il mio invito nella lettera a La Stampa dell'altro giorno» e rileva: stati informati prima i giornali del consiglio comunale circa la modifica su piazza del Maneggio». [m. pu.]

Intanto città e paesi preparano gli appuntamenti di domani e martedì

Carnevale con sfilate e frittelle

Oggi è festa a Casale e Rocca Grimalda

Grandi feste con maschere e coriandoli in tutta la provincia.

Casale. Venti carri con gruppi mascherati, il Gruppo Storico di Motta dei Conti e il gruppo sui trampoli degli Abesibè e il Quartetto Zappalà, in testa i regnanti «Gipin e Catlinin», oggi al «Carnevale in Monferrato», di Casale Pro Loco e gruppi dei paesi. La sfilata alle 14,30 da piazza Venezia, poi via Lanza, via Roma, piazza Mazzini, fino in piazza Castello. In testa il Circolo Ippico il Paniere seguono i Conti della Motta col «Carnevale Venezia», la materna di Borgo Ala, l'elementare XXV Aprile, carri da Frassinello, l'azienda agricola Ganora con, due carri da Borgo, tre carri dell'Unione Polisportiva Sangermanese, il bar Vallare con «Ecologia», due carri da Ozzano, la casa dei topi e la carrozza con Fagiolo e Regina da Pontestura, carri da Giarole, Ottiglio, Terranova, due della Biblioteca e uno da Mirabello, della media di Cerrina e della elementare Bistolfi, e oratorio don Bosco del Valentino. [r. sa.]

Bistagno. Domenica carnevale di Soms, Comune e Comitato festeggiamenti. Alle 14.30 dal piazzale della stazione sfilata dei bimbi con «Uanen Carvè» e carri trainati dai buoi. Ci sono i cavalieri bistagnesi ed il Gruppo sbandieratori Alfieri della Valle . Alle 15 banco di beneficenza e distribuzione frittelle; alle 16 saluto di «Ua- Carvè» e a sera grande tombola Soms. Si prosegue anche lunedì e martedì. [g. l. f.]

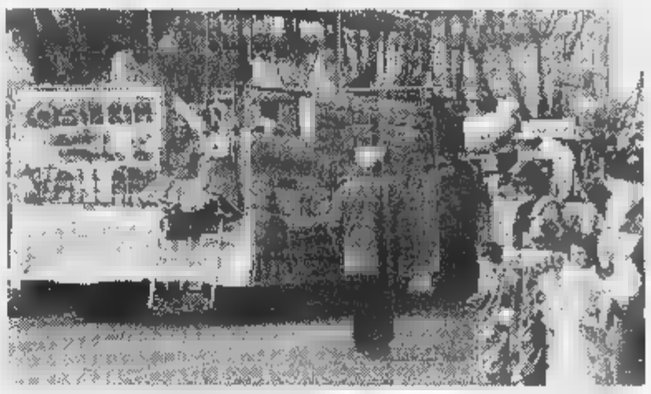

Oggi sfilano 28 carri. Un'immagine dal carnevale casalese dell'anno scorso

Acqui. Martedì Carnevale dei Bambini: 14,30 in piazza Bollente ritrovo delle maschere la rievocazione del «Re Sgnientò». Poi sfilata dei carri per le vie della città. Alle 15,30 arrivo al palazzo Olympia di via Mariscotti dove si terrà il Gran ballo. La manifestazione è organizzata dalla Soms Acqui con il Comune. [g. l. f.]

Visone. Carnevale dei bambini alle 14,30 in piazza Castello gruppi mascherati e carri. Alle 15 sfilata per i borghi del paese, poi «Brisa Carvè», falò in piazza Castello del fantoccio di carnevale, preceduto dalla tradizionale «Pantumeina». Alle 16, rottura della pentolaccia. Organizza la Pro-loco di Visone, col Comune e le scuole. [g. l. f.]

Rocca Grimalda. «La Lachera» ripropone i suoi personaggi la simbolica coppia di sposi, tra gli schiocchi di fruste e le musiche di gironde, mandolini e fisarmoniche. Il corteo sfilerà alle 14,30, e secondo un rituale antico, durante il percorso sosterà alle «poste» per eseguire le danze, tutto per mantenere fede al carnevale contadino di propiziazione della fertilità, che ancora oggi affascina anche gli studiosi del settore. E' previsto anche la partecipazione del complesso «I Tre Martelli», mentre per i giovani suoneranno gli «Asterix e Obelix». Poi, alla terrazza Belvedere, per i bimbi «Pentolaccia» e frittelle. [r. bo.]

Molare. La sfilata organizzata dal Gruppo della Parrocchia in programma oggi nel pomeriggio. Tema di quest'anno «La carica dei 101» con Crudella e i cucciolotti. Al termine della sfilata, dolci per tutti. [r. bo.]

Ovada. La sfilata carnevalesca si svolgerà domani, appuntamento in piazza Martiri della Benedicta, da dove alle 14,30 corteo di carri e gruppi: via Piave, corso Martiri della Libertà, corso Italia, via Vittorio Veneto, corso Saracco, piazza XX Settembre, via Torino, via Piave, via Buffa e ritorno in piazza Martiri, qui avverrà la cerimonia della premiazione condotta da Puddu Ferrari. La sfilata sarà aperta dal Corpo Bandistico. [r. bo.]

Silvano D'Orba. Sfilata alle 14,30 dalla località Due Vie per le stradde del paese. Poi appuntamento in piazza Battisti, per l'estrazione dei premi per i bimbi mascherati, distribuzione delle frittelle di «Talina». [r. bo.]

Predosa. All'ex asilo di via Gramsci, domani pomeriggio giochi per i bimbi. [r. bo.]

Capriata D'Orba. domani alle 16,30, nel centro sportivo Caimpora. Carnevale la rottura della pentolaccia. Serata in maschera alle 21,30 con distribuzione di frittelle. A **Tassarolo** il Carnevale si celebra oggi a cura della Soms: verranno offerti aperitivi e bugie. [m. pu.]

Da Novi forse azione legale di privati verso la banca tortonese

La Crt nell'occhio del ciclone per i «titoli» andati smarriti

TORTONA. Da Novi partono, all'indirizzo della Crt, pesanti bordate in ordine alla vicenda della sparizione di un voluminoso plico contenente effetti bancari per oltre 7 miliardi che, partito da una società di servizi interbancari con sede a Collecchio tra il 22 e il 23 gennaio scorso, non è mai giunto a destinazione. Giampiero Massa, titolare della Coffigel, ditta novese di forniture per gelaterie e bar in zona Cipian, si ritiene danneggiato e, pare insieme ad altri, si sarebbe rivolto all'avvocato Guglielme per cercare di accertare i fatti e stabilire le responsabilità che - sulla base alla denuncia che è stata presentata ai carabinieri - ritiene siano addebitabili alla banca tortonese. Nel documento si denuncia testualmente: «Lo smarrimento, durante il normale iter di trasporto, della rimessa di effetti scadenti a fine mese di gennaio destinati a tutte le nostre filiali».

La direzione dell'istituto di credito dal canto suo, ribadisce quanto già pubblicato da «La Stampa» nei giorni scorsi, e cioè che la Crt era semplicemente la destinataria del plico (contenente titoli «con spese» e 1657 ricevute bancarie): «Scomparso durante il trasporto, disposto dalla Società che li deteneva, alla banca».

Nel comunicato è precisato che: «I 2016 documenti non sono pertanto mai stati nella disponibilità della banca. Ciò nonostante, com'è consuetudine nel settore - viene precisato - gli uffici della Crt si sono attivati, non appena accertata la spiacevolissima circostanza».

Il documento precisa pure che la banca («seppur vi fosse tenuta») ha denunciato all'autorità competente lo smarrimento degli effetti (e non di averli smarriti», a puntualizza), al fine di avviare l'opera di sistemazione contabile della vicenda, contattando direttamente le banche negoziatrici degli effetti e i debitori risultati «dal supporto cartaceo plico mai pervenuto».

I risultati, sempre la Crt, sono: 326 titoli di credito addebitati, con autorizzazione dei clienti e dei cedenti, la materiale presentazione del titolo; 9 titoli di credito sostituiti da decreti di ammortamento e altri 22 (per l'importo di 24 milioni e 762.966 lire) tuttora in attesa di sistemazione; ricevute bancarie per un miliardo 325 milioni 65.552 lire sono state riaddebitate alle banche negoziatrici avendo i debitori negato l'assenso all'addebito, mentre ricevute bancarie per quattro miliardi e 559 milioni 322.988 lire state addebitate sui conti dei venditori. Il tutto nel rispetto della «valuta» originaria.

Giampiero Massa, titolare della Coffigel di Novi, si è rivolto a avvocato

Ettore Piraccini

Processo ad Asti

Droga, i pm «Condannate i Ritrovato»

ASTI. Tre secoli di carcere e poco più di 3 miliardi di multa. E' la richiesta complessiva fatta dal pm della Dia di Torino Maria Teresa Benevenuto nella requisitoria del processo Cartomante. Alla sbarra 37 inquisiti accusati di far parte di un'associazione che gestiva tra gli Anni 80 e il '96 lo spaccio di droga nel Sud Astigiano dell'Alessandrino. Tra questi Graziano Mesina, l'ex re del Supramonte. Durante il soggiorno astigiano in libertà controllata, avrebbe trattato col clan Ritrovato forniture di eroina.

A capo dell'organizzazione Carmelina Cisterna, cartomante e madre dei Ritrovato, morta nei mesi scorsi. La loro cascina di Ricaldone è considerata un cimitero della mafia.

Coinvolti nel processo anche due alessandrini, Aldo Catalano di Masio e Angelo La Porta di Acqui: 10 anni e 8 mesi ciascuno la richiesta. La pena più elevata proposta, 21 e 200 milioni, riguarda Angelo Sini. Vent'anni di carcere e 200 milioni di multa invece per i fratelli Carlo ed Emilio Ritrovato. Per la sorella Giuseppina 18 anni e 160 milioni di multa. Proposta di condanna a 16 anni, oltre a Mesina, per Francesco Virciglio, Rosaria Vitale, Marzio Galasso, Claudio Manuele e Pasquale Mondella.

Per altri 4 imputati 14 anni di reclusione e 150 milioni di multa: Nicoletta Palestro, Gennaro Galati oltre ai fratelli Paolo ed Emanuele Murgo. Dieci anni e otto mesi e 100 milioni invece per Giuseppe Alferi, Aldo Catalano, Angelo La Porta e Patrizia Senatore. Pene inferiori per altri presunti spacciatori.

Il processo riprenderà il 4 marzo. [r. gon.]

Vigili del fuoco impegnati nei roghi di sterpaglie

S'infittiscono gli interventi dei vigili del fuoco per l'incendio di sterpaglie. Ieri, sono stati una decina: Valmadonna, Frugarolo, nella zona Alessandria, sull'A 21, via Volta e Ovada e sulla statale 35 bis. Lo spegnimento è stato difficile sulla tangenziale di Alessandria, focolai sino alla ferrovia. [r. c.]

NOVI

Convocato consiglio comunale sul bilancio

E' stato convocato il consiglio comunale di Novi per il 18 febbraio alle 15. All'ordine del giorno il referendum sulle aree ex Ilva e Maneggio e la discussione sul bilancio di previsione '99 del Comune. [m. pu.]

Il pretore del lavoro ha condannato l'Ilva

Il pretore del lavoro Anna Maria Oddone ha condannato l'Ilva a pagare le spettanze arretrate a 16 lavoratori (ora in pensione) ritenendo illegittimo per loro il ricorso alla cassa integrazione, dal luglio '96 al settembre '97. [m. pu.]

Tra gli oggetti smarriti una barca

Tra gli «oggetti smarriti» n'è una singolare: una barca verde, in lamiera, lunga 3 metri e larga 1,20 che si è arenata sul sabbione di località Vecchio Porto. Il proprietario può rivolgersi alla stazione carabinieri. [r. c.]

Aperta la pubblica nuova sede di Fi

E' stata aperta al pubblico la nuova sede di Forza Italia a Novi in via Gramsci 21. La sezione locale degli Azzurri resterà aperta tutti i giorni dalle 17 alle 19. [m. pu.]

TACCHELLA MACCHINE S.p.A. - Azienda produttrice di macchine utensili e sistemi di rettificatura di alta tecnologia

RICERCA

per il proprio Ufficio Commerciale Estero.

Si richiede: laurea in lingue o cultura equivalente, ottima conoscenza delle lingue tedesco/inglese, familiarità con l'uso di P.C. e V.D.T. La buona conoscenza di un'altra lingua (francese/spagnolo) e l'esperienza settore costituiscono titolo preferenziale.

Scrivere, inviando dettagliato curriculum e fotografia, citando il seguente codice: AT02/99 a:

TACCHELLA MACCHINE S.p.A.
Ufficio PERSONALE
Reg. Sant'Anna - 15016 CASSINE (AL)

Per
PANE, VINO E MUSICA
La Cortesa di Torre dei Calderai
vi propone
sabato 13 febbraio
AL RISTORANTE
cena al lume di candela con menù di S. Valentino
(prenotazione obbligatoria)
NEL SALONE CAPRIATE
dalle 22.30
L'orchestra "Todarello"
suonerà per una serata dedicata al ballo liscio
all'allegria, al divertimento
IN CANTINA
22.30
Du Amis
(Paolo e Bruno) per una serata dedicata
alla musica degli anni 70-80
al buon vino con salame, miccone,
la crostata della nonna, etc.
ingresso con consumazione obbligatoria L. 10.000
per la particolarità serata il servizio di ristorazione
si svolge solo prenotazione allo 0131.822638

La Stampa - Abbonamento '99
LA STAMPA
LA BUONA ABITUDINE DEL RISPARMIO QUOTIDIANO
Per informazioni tel: 011-56.381

I corsi possono essere inseriti nei crediti scolastici alla maturità

Esami come negli atenei inglesi

E per i più piccoli ecco la scuola bilingue

CASALE. Mai come in questi ultimi tempi si sente il bisogno di imparare una lingua straniera, soprattutto l'inglese che dopo quelle fisiche permette di abbattere le frontiere della comunicazione. Da anni si insegna la lingua straniera anche nelle scuole elementari, e si sono centri in cui si può accedere addirittura a scuole materne con insegnanti madre lingua, come al Centro Studi Alexandria. «Si stanno chiudendo le iscrizioni al primo anno della scuola elementare - spiega il titolare Igino Bonadeo - c'è il numero chiuso, proprio per garantire la miglior qualità dell'insegnamento, a quindici bambini per classe». Al Centro studi è attivata anche la scuola materna in lingua: «In questo modo i bambini diventano bilingue, a casa parlano italiano a scuola esclusivamente inglese. Poi nella scuola elementare proseguono entrambe le lingue, studiando anche il programma in inglese».

I piccoli hanno la possibilità di frequentare a tempo pieno, sino alle quattro del pomeriggio e usufruire della mensa.

A Casale dal '90 esiste una scuola di insegnamento e perfezionamento della lingua inglese, che da due anni è diventata British Institute. «Siamo l'unico centro a Casale - spiega un'insegnante madre lingua, Roxanna Bhoori - nel quale si possono sostenere esami delle università di Cambridge e Oxford».

Per quanto riguarda Cambridge si possono sostenere esami denominati: ket, pet, e fce. Mentre per l'ateneo di Oxford (delegacy of local examinations) la classificazione è fatta attraverso i livelli: dall'uno al quattro. «Questo tipo di esami sono titoli che vengono riconosciuti come crediti scolastici alla maturità - prosegue la professoressa Bhoori - gli enti certificatori sono riconosciuti dal ministero della Pubblica istruzione, inoltre gli esami di Cambridge, vengono riconosciuti dagli atenei italiani, in questo modo gli studenti possono chiedere l'esonero degli esami di lingua nelle facoltà conseguendo l'attestato che certifica l'esame».

Gli studenti che frequentano i corsi nel centro casalese sono circa un centinaio, chi ha finito gli esami frequenta per mantenere la conversazione, tra studenti dello stesso livello.

Oggi i ragazzi hanno possibilità per imparare l'inglese, e anche per i più piccoli nascono materne ed elementari con programmi bilingue

Metodo didattico per sviluppare la personalità

Centro «Albanuova»: non solo corsi di recupero ma assistere i giovani nelle scelte a scuola e fuori

CASALE. Al centro didattico «Albanuova» fanno il bilancio di quattro anni di attività: «Dagli inizi della nostra attività - spiegano le responsabili del centro - stiamo realizzando la preparazione educativa completa, che tiene conto della formazione della personalità prima ancora della professionalità, che eravamo proposti».

Il centro infatti segue i ragazzi in tutte le fasi e cicli scolastici e non si tratta solo di corsi scolastici o supporti per le materie di studio: «L'osservazione dei giovani - proseguono da "Albanuova" - dalla scuola materna alla maturità, ci ha permesso di constatare come lo sbalorditivo patrimonio intellettivo che posseggono nei primi anni di vita, rischi di affievolirsi durante la crescita causa l'eccessivo bombardamento di informazione e la molteplicità delle offerte». Si è sempre affermato che queste caratteristiche della società, potessero stimolare di più i ragazzi: «Risultano invece troppo sovente fiaccare l'iniziativa e diventare dispersivi, fuorviando la capacità di concentrazione e quindi di scelta». Al centro Albanuova l'impegno degli insegnanti è quello di aiutare i giovani: «Ad assumere un graduale equilibrio psichico tale che permetta loro di vagliare adeguatamente le proposte slavaguardando la propria capacità critica, rinforzando la conoscenza del sè ed estendendola alla corretta analisi della società». Un nella crescita quindi, un aiuto nella scelta della propria da seguire senza forzature esterne. «L'attuazione del metodo - proseguono dal centro - prevede più tappe, che vanno appunto dalla scuola materna alla scuola secondaria, alla scelta della facoltà universitarie. La nostra scuola materna abitua all'osservazione a una convivenza controllata, pur nella libertà di espressione. Si passa poi nei vari cicli scolastici, all'insegnamento del metodo di studio, attraverso mini gruppi pomeridiani assistiti a utilizzo fruttuoso del tempo libero con corsi di lingue, di discipline varie, che sviluppino le attitudini personali per le future scelte culturali e lavorative». Ci sono poi i corsi di recupero anni e per chi è già inserito nel mondo del lavoro e agli universitari.

> «Un aiuto perché trovino equilibrio e conservino capacità critica»

KARATE

YUDANSHAKAI CASALE
Casale Monferrato - Via Rosselli 17 - 0142.453.834

Direz. tecnica
Valerio Polello
Maestro c.n. 4° dan

Corsi per
Bambini (6-10 anni)
Ragazzi (11-16 anni)
Adulti
Principianti
Cinture Nere
Agonisti

SHORINJI KEMPO
T'HAI CHI C'HUAN
JEET KUNE DO
KALI FILIPPINO
SHAOLIN C'HUAN

Inseriamo i nuovi iscritti nei corsi continuativamente e con due lezioni di prova gratuite

ARTI MARZIALI

Centro ALBA NUOVA Casale
Rivetta 41 - Casale Monferrato - 0142.55365

IL CENTRO
che accompagna i vostri figli
dalla SCUOLA MATERNA all'UNIVERSITÀ
offrendo
Insegnamento personalizzato per
QUALSIASI tipo di CORSO SCOLASTICO
e di RECUPERO
Impiego del tempo libero
con
CORSI DI LINGUE
MUSICA
ARTI FIGURATIVE
DIZIONE
INFORMATICA
INTERNET

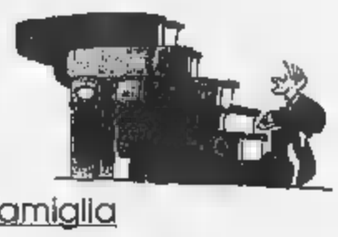

Attenta assistenza pedagogica
per un fruttuoso metodo di studio
sistematica collaborazione con la famiglia

ISTITUTO LUIGI CANE
ISTITUTO TECNICO PER PERITI AZIENDALI E CORRISPONDENTI IN LINGUE ESTERE
AN MONNE
IL LICEO ARTISTICO
VIA LANZA 28 CASALE MONFERRATO - TEL. 0142/781087

- Recupero anni scolastici
- Cambiamento d'indirizzo di studi
- Preparazione esami di stato

LABOR CASALE

- Corsi per corrispondenza per lavoratori
- Lezioni individuali
- Doposcuola

VIA LANZA 28 - 15033 CASALE MONF.TO - TEL. 0142/72463

L'INGLESE

MIGLIORE IN
VIALE MONTEBELLO 1/D!
EUROPEAN SCHOOL
BRITISH SCHOOLS
UNICO CENTRO A CASALE AUTORIZZATO DALL'UNIVERSITÀ DI OXFORD DELEGACY O LOCAL EXAMS E DALL'UNIVERSITÀ CAMBRIDGE
ESAMI SEDE RICONOSCIUTI DA 29 UNIVERSITÀ ITALIANE
INSEGNANTI MADRELINGUA LAUREATI
SUPPORTO AUDIOVISIVO AI CORSI

Corsi GRATUITI per Disoccupati
di base e specializzazione nei settori
- ELETTROMECCANICO
- [illegible]
- TURISMO - BENI CULTURALI
- INFORMATICO
- MECCANICO
- PROGETTAZIONE EDILE, ORAFA,PLC, MECCANICA

Corsi per Occupati
nei settori
INFORMATICO, LINGUE, QUALITÀ, SICUREZZA

ial FORMAZIONE
Sedi :
ALESSANDRIA P.zza Bini, 5 Tel. 0131 - 253768
CASALE P.zza S. Francesco, 16 Tel. 0142 - 79060
TORTONA Str.statale 10 Padana Inf., 52 Tel. 0131 - 863808

Per la pubblicità su: LA STAMPA
PK publikompass
Filiale di Alessandria
15100 ALESSANDRIA - Via Cavour, 58 - Tel. 0131.445.522 - Fax 0131.300.528

CENTRO STUDI
ALEXANDRIA
Spalto Borgoglio, 59/61/63 - Alessandria - Tel. 0131/442483
UN DIPLOMA PER TUTTI
CORSI DIURNI E SERALI PER:
- Liceo classico
- Liceo scientifico
- Liceo linguistico
- Istituto Tecnico Agrario
- Istituto Tecnico Industriale (elettronici, elettrotecnici, informatici, meccanici)
- Ragionieri, Ragionieri programmatori e geometri
- Scuola media
- RINVIO MILITARE -

• DIRIGENTI COMUNITÀ
• TECNICO DEI SERVIZI SOCIALI
• TECNICO SERVIZI TURISTICI
MATURITÀ STATALE SOLO IN UN ANNO

CORSI DI LINGUE LEZIONI PRIVATE

ENTRO IL 15 MARZO
SCUOLE STATALI

BRITISH INSTITUTES
CENTRO CULTURALE INGLESE

I Vostri figli sanno già l'inglese?
ENGLISH PRIMARY SCHOOL
BABY NIDO Per bambini da 6 mesi a 2 anni
SCUOLA MATERNA INGLESE Per bambini da 2 a 5/6 anni
SCUOLA ELEMENTARE BILINGUE ITALO-INGLESE
Per bambini in età scolare
SERVIZIO CUCINA INTERNA
ORARIO: 8,30-16,30 SABATO FESTIVO
PER INFORMAZIONI:
SPALTO BORGOGLIO, 59/61/63 - ALESSANDRIA
TEL. 0131/442483

Casale, a metà aprile in Teatro un convegno storico

Duomo pronto a Natale

Dal vescovo il punto sui restauri

CASALE. I restauri della Cattedrale di Sant'Evasio, principale luogo giubilare della diocesi (il vescovo conta di eleggere anche la basilica di Crea, forse solo in determinate occasioni), saranno ultimati per Natale, ma la pre[illegible] ufficiale alla città dei lavori svolti in questi anni sia all'esterno che all'interno del duomo, avverrà ufficial[illegible] tra gennaio e febbraio del 2000.

Lo ha annunciato ieri il vescovo Germano Zaccheo, nel presentare un convegno [illegible] grandissimo livello culturale che impegnerà tre giorni, [illegible] 16 al 18 aprile prossimi, al Teatro Municipale, con un concerto finale, vocale e strumentale, nella chiesa di San Domenico.

Tema del convegno, articolato in tre sezioni (coordinate da Aldo Settia, Giulio Ieni e Carla Enrica Spantigati), è «Il duomo di Casale: storia, arte e vita liturgica», della cui organizzazione si è occupato principalmente il professor Vincenzo Porta.

Quanto ai restauri, mentre si sta predisponendo l'installazione all'esterno di un impianto elettromagnetico scacciavolatili, si procede all'interno: «Le cappelle laterali sono pressoché terminate, si sta procedendo con [illegible] navata centrale che, comunque, dovrebbe essere ultimata in estate - ha detto ieri [illegible] vescovo -. L'unico punto interrogativo riguarda [illegible] nartece: proprio in questi giorni si stanno innalzando i ponteggi, poi toccherà agli esperti della Sovrintendenza fare i saggi».

Già un'équipe di tecnici milanesi ha compiuto qualche sondaggio, ma è forte l'attesa di scoprire che cosa nasconde l'intonaco. Se non [illegible] incontrano difficoltà, l'imponente nartece, esempio unico per dimensioni, [illegible] terminato per Natale, anche grazie ai contributi di enti, banche e aziende e alle offerte spontanee della gente che ha risposto all'invito di monsignor Zaccheo il quale [illegible] detto: «NON voglio che nessuno si senta escluso dal recupero dell'edificio simbolo di Casale».

Silvana Mossano

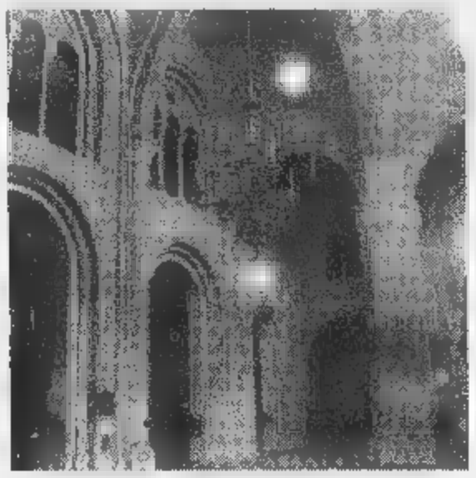

Al duomo sarà dedicato un convegno [illegible] riquadro Il vescovo Zaccheo

Casale: donna delle pulizie patteggia in pretura

Con gli assegni rubati va a comprarsi gioielli

CASALE. Mentre toglieva la polvere e spazzava i pavimenti doveva aver notato il libretto degli assegni appoggiato sul tavolino. La tentazione è stata grande, così l'ha infilato in tasca, recandosi poi a «far shopping» a Valenza, acquistando alcuni gioielli che forse per tanto tempo aveva desiderato.

Ieri mattina Maria Rosa Segantin, 45 anni, di Pontestura, via Castagnone 1, un impiego saltuario come donna delle pulizie, è comparsa davanti al pretore Nadia Magrini, per rispondere di una serie di [illegible] fra cui furto, truffa, false generalità e falso materiale. Ha patteggiato [illegible] anno di reclusione e 100 mila di multa, pena sospesa.

La donna nel gennaio del '97 svolgeva la mansione di domestica nell'abitazione di Silvio Rosario Artesi, 42 anni, via Caccia 44, titolare della ditta «Finestre 2000», che tratta serramenti in alluminio (strada Valenza 4/H) e si [illegible] impossessata di [illegible] carnet contenente dieci assegni dell'istituto SanPaolo di Torino. Quindi, dopo averne firmati alcuni a nome del datore di lavoro, cinque giorni dopo si [illegible] recata [illegible] Valenza facendo compere in alcune oreficerie del centro. Prima aveva acquistato gioielli per un importo di [illegible] milioni e 600 mila l[illegible] nell'oreficeria [illegible] Fulvio Vercellese, quindi era passata in quella di Nucia Dambrogi, dove aveva comprato oggetti di valore per oltre 3 milioni, poi in quella di Marisa Pansino e di Grazia Torti, dove stava per acquistare altri gioielli per un valore di 3 milioni e 800 mila e 3 milioni e mezzo, ma era stata fermata dall'intervento dei carabinieri e [illegible] Fulvio Vercellese che nel frattempo si era accorto della truffa. La donna aveva fornito false generalità ai militari che l'avevano fermata.

[r. sa.]

Entro il 2001: oggi le società interessate sono tre

Rifiuti, un solo gestore nell'intera area acquese

ACQUI. Un primo bilancio sulla produzione dei rifiuti nell'Acquese mentre si cerca una soluzione per il problema Gavonata. Dai dati diffusi dal Consorzio rifiuti dell'Acquese sui conferimenti in discarica nel primo semestre del 1998 emergono alcuni dati significativi. La quantità di rifiuti prodotti è stata di [illegible] milioni e 612 mila e 730 chilogrammi, cioè 26,1 chilogrammi mensili per ognuno dei 42 mila e 102 abitanti dei 27 Comuni consorziati.

La parte del leone spetta alla città termale, seguita a ruota da Ponzone, a causa della presenza estiva [illegible] molti turisti e villeggianti sia nelle strutture alberghiere [illegible] nalle seconde case (ed è il Comune con territorio più esteso dell'Acquese: 69,42 chilometri quadrati).

«Dai dati emerge che Acqui rimane sotto la media delle altre città centro zona - spiega il presidente del Consorzio, Antonio Morettini -. Naturalmente, ad Acqui, rispetto ad altre località dell'Acquese sono presenti numerosi servizi, quali istituti scolastici, fabbriche [illegible] ospedali che incidono in parte sulla quantità di rifiuti prodotti. Un caso a parte è Ponzone».

Aggiunge Morettini: «Entro il 2001, abbiamo in progetto di giungere alla gestione unificata della raccolta e dello smaltimento rifiuti, oggi gestita nell'Acquese da [illegible] società torinesi, Aimeri, Ispa [illegible] Sir-Mas, mentre incentiveremo ulteriormente la raccolta differenziata dei rifiuti nei 27 Comuni».

Intanto, [illegible] stata fissata per martedì l'assemblea dei sindaci in cui si affronterà il problema della discarica [illegible] Gavonata, mentre il Comitato antidiscarica, attraverso il presidente Tomasino Bongiovanni, fa sapere che respingerà ogni eventuale richiesta di risarcimento danni: «La discarica che dovrebbe es[illegible] realizzata è per ceneri e sovvalli che in provincia non sono prodotti [illegible] quindi [illegible] si sarebbe per ora nessuna emergenza sovvalli tale da rendere indispensabile, urgente e indifferibile la realizzazione di una discarica ad hoc».

[g. l. f.]

I DATI DEI CENTRI MAGGIORI

(primi 6 mesi '98)

	ABITANTI	CONFERIMENTO TOTALE IN KG.	PRO CAPITE KG AL MESE	PRO CAPITE G. AL GIORNO
ACQUI TERME	20.165	3.732.120	30,8	1028
CASSINE	3.120	476.400	25,4	848
STREVI	1.854	293.610	26,3	879
BISTAGNO	1.720	216.410	20,9	698
RIVALTA B.	1.450	205.400	23,6	786
SPIGNO	1.380	[illegible]	17,9	598
VISONE	1.212	182[illegible]	25,1	837
PONZONE	1.157	205.200	29,5	985
MELAZZO	1.120	140.930	20,9	699

Disponibili contributi, si studiano le proposte

I progetti per l'Ovadese dal tunnel al nuovo casello

OVADA. Il Comune di Ovada, [illegible] serie di incontri [illegible] Comuni vicini [illegible] Comunità montane, ha raccolto le proposte di opere necessarie sul territorio, in modo da accedere ai finanziamenti straordinari, finalizzati allo sviluppo.

Possibilità data con i «Programmi di riqualificazione urb[illegible] e di sviluppo sostenibile del territorio» i Prusst, stabiliti dal decreto [illegible] ottobre del ministero di Lavori pubblici, in cui [illegible] previsti finanziamenti finalizzati alla predisposizione di programmi ed alla progettazione delle opere pubbliche inserite [illegible] programmi, anche [illegible] finanziate con altre risorse pubbliche.

All'attuazione dei program[illegible] potranno essere destinate anche le risorse dei privati i quali devono coprire almeno un terzo dell'investimento complessivo.

Con una recente visita al ministero l'assessore Andrea Oddone aveva colto la necessità di inserire questo territorio nel progetto di sviluppo delle tre province del Piemonte Sud, in quanto in stretta relazione con la dorsale di riequilibrio prevista dal Piano regionale e riconfermata da quello provinciale.

La giunta di Ovada, ha immediatamente incaricato uno [illegible] dio per la predisposizione del quadro delle opere da inserire nel piano valutandone la compatibilità in base agli obiettivi e agli assi prioritari di intervento. E le idee non mancano.

Per la viabilità c'è il tunnel sotto Costa d'Ovada ed il casello di Predosa. Per lo sviluppo produttivo, [illegible] sono le aree attrezzate di Ovada, Silvano e Predosa. Per [illegible] turismo c'è la tutela delle risorse e delle caratteristiche ambientali, del paesaggio, con percorsi naturalistici in cui si inserisce anche «La via del fiume».

[r. bo.]

IN BREVE

CASALE

Sedici persone denunciate dopo controlli dei carabinieri

Nove italiani e 7 extracomunitari sono stati denunciati per reati che vanno dal furto, alla ricettazione, guida senza patente e falsificazione di documenti, e 45 persone sono state identificate, in una serie di controlli avviati dai carabinieri della compagnia di Casale. L' operazione ha portato al controllo di locali pubblici e abitazioni private e vi hanno preso parte 20 militari. E' stato tra l'altro fermato e denunciato, con una casalese, un albanese con un'auto di grossa cilindrata di contrabbando. **[r. sa.]**

[illegible]

Furto di una borsetta nei locali della pretura

L'altra mattina, ignoti in pretura si sono impossessati della borsetta di Rossella Angelino, capo cancelliere, prelevando [illegible] mila e abbandonandola poi in via Guala. **[r. sa.]**

[illegible]

Con l'automobile rubata si schianta contro una casa

Ruba un'auto, [illegible] mentre fugge va a sbattere contro una [illegible] e si dilegua a piedi. E' accaduto l'altra notte. Il ladro si è impossessato della Golf di Hushi Daut, albanese, parcheggiata in via del Carretto, ma mentre si allontanava a forte velocità è finito contro l'abitazione di Paola Pittaluga, in strada Alessandria 59, all'altezza dell'incrocio di San Germano, tra Pozzo e Terruggia. **[r. sa.]**

VIGNALE

Riapre questo [illegible] il [illegible] Universo

Questa sera [illegible] Vignale riapre il ristorante Universo, chiuso per due settimane in seguito alla scomparsa del titolare, Carlo Garrone. **[r. sa.]**

BISTAGNO

Abitazioni a rischio per [illegible] di sterpaglie

L'altra notte a Bistagno i vigili del fuoco [illegible] Acqui hanno lavorato dall'una alle 3 per estinguere un incendio di sterpaglie s[illegible] un ettaro di terreno in [illegible] regione Colombano: le fiamme minacciavano due case nelle vicinanze. **[g. l. f.]**

CONFUSIONE - Montemagno

La fiera del bianco:

da noi dura tutto l'anno!

DOMENICA POMERIGGIO APERTO

Per capire il rapporto qualità-prezzo dei nostri prodotti è inutile comunicarvene i prezzi...
Venite nel nostro punto vendita di Montemagno!

Grandi offerte su biancheria per la casa e pigiameria

CONFUSIONE È IL GRANDE SPACCIO AZIENDALE

Biancheria per la casa
Tessuti d'arredamento
Tende e spugne a peso
Tappeti
Intimo (uomo donna)
Jeanseria (di tutte le marche)
Abbigliamento

Aperto
dal Lunedì al Sabato
dalle 9 alle 12
dalle 15 alle 19

Sono solo 10 min. da Asti

MONTEMAGNO D'ASTI - Via Roveglia, 12/14 - Tel. 0141/63136

Interessa[illegible] preventivi per forniture di tovagliato, tendaggi e biancheria ad alberghi, ristoranti, bar, comunità

A Stresa, il Grand Hotel «Des Iles Borromées» continua a rinnovarsi pur mantenendo l'atmosfera d'epoca

Ammirare il golfo Borromeo dalla «suite» di Hemingway

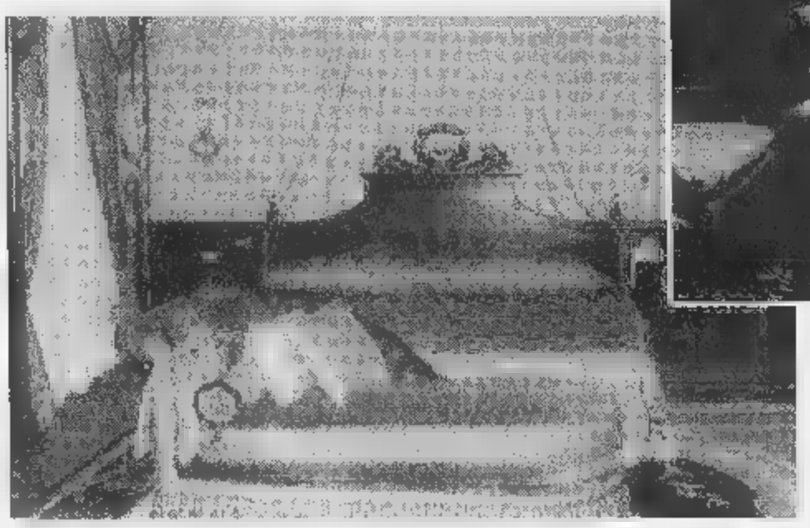

A sinistra, la suite dove soggiornò lo scrittore Ernest Hemingway. Sopra, la sala della colazione

STRESA
DAL NOSTRO INVIATO

In questa stagione, il «Des Iles Borromées», Grand Hotel di fa- internazionale cinque stelle che si affaccia sul lungolago di Stresa, è un cantiere. Ruspe, scavi clienti devono convivere, e ci riescono benissimo, durante i lavori. Con un investimento di cinque miliardi, si sta sistemando il grande parco attorno all'albergo: venticinquemila metri quadrati di verde con giardini di camelie, azalee, magnolie, rododendri, alberi secolari. Si sta costruendo anche un nuovo parcheggio a tre piani, completamente interrato, che non disturberà l'armonia dei luoghi. Per la copertura sono stati accuratamente scelti elementi decorativi già presenti nel complesso.

Il blasonato Hotel è passato nel 1991 dalla Cga all'attuale proprietà, la Sialm (Società Alberghi Lago Maggiore) che fa capo ad alcune famiglie di albergatori locali, Mariani, Padulazzi, Zanetta che gestiscono altri grossi complessi del Golfo Borromeo. «Da allora - spiega Gian Luigi Mariani, manager del gruppo - l'albergo è stato ampiamente rinovato con soluzioni moderne, sarie a rendere più piacevole il soggiorno degli ospiti, rinun all'atmosfera d'epoca».

Unica nel suo genere la suite dedicata a Ernest Hemingway che frequentò spesso il Des Iles dove alcuni capitoli di «Addio alle armi». E infatti a Stresa che i due amanti del libro, Frederick e Catherine, passano i giorni più felici, prima del tragico epilogo finale. Hemingway alloggiava sempre alla camera 106, al primo piano e in posizione centrale con un grandissimo terrazzo affacciato sul golfo Borromeo, che oggi è diventata la più prestigiosa suite dell'albergo. Due grandi camare con ampi salotti, bagni Iacuzzi interamente rivestiti in marmo, mobili finemente intarsiati, preziosi arredi d'epoca. Costo: quattro milioni e duecentomila lire a notte ma le suggestioni si pagano.

I proprietari assicurano che la suite «Hemingway» è richiestissima. Ma tutto l'albergo trasuda fascino e storia. Basta sfogliare il libro d'oro con le firme degli ospiti per averne la conferma. Le celebrità si sprecano. Nei primi decenni di attività, regnanti, esponenti della nobiltà di tutt'Europa: Leopodo II del Belgio, re Carlo Di Lussemburgo, il re di Svezia Oscar II. Governanti come presidente della Repubblica Francese Leon Gambetta ma anche i finanzieri americani Waderbilt, Carnegie, Rockfeller, Morgan. Fra i personaggi della cultura e dello spettacolo Gabriele D'Annunzio, Eleonora Duse o il premio Nobel George Bernard Shaw.

Negli Anni Venti soggiornarono al Des Iles i reali d'Italia: alla regina Elena, secondo un aneddoto, doveva essere servita una particolare miscela caffè alle tre del mattino, prima che la sovrana andasse pescare. In una pagina, ci sono le firme di Mussolini, dei primi inistri di Francia e d'Inghilterra, che parteciparono alla conferenza di Stresa del 1935. In quei giorni, il Des Iles fu al centro dell'attenzione mondiale. Nel libro d'oro c'è anche un disegno di Renato Guttuso del 1985: un fiore spuntato in giardino, accanto a una finestra. La tradizione degli ospiti famosi continua negli Anni Cinquanta con la principessa Margaret d'Inghiterra, l'attore David Niven, lady Nora Rocker. Fra le ultime firme, quelle di Helmut Kohl e di Lamberto Dini, protagonisti a Stresa di vertice fra capi di governo.

«La nostra principale attività in inverno sono i congressi - afferma Gian Luigi Mariani - che rappresentano ormai il cinquanta per cento del fatturato annuo. Sotto questo profilo, la recente apertura di Malpensa 2000 apre nuovi, promettenti orizzonti. Gli organizzatori dei congressi cercano infatti località di grande pregio ambientale, dotate di strutture di prim'ordine, facilmente raggiungibili da tutt'Europa. E, con la Malpensa, Stresa ha oggi tutte queste caratteristiche che ci hanno consentito, per citare un caso recente, di ospitare una grande convention di tutta l'area di vendita Europea della Timberland».

Il Des Iles dispone di 18 sale riunioni e , per il tempo libero, offre due piscine, campo da tennis, approdo privato per motoscafi battelli, eliporto, sport nautici, maneggio 7 campi da golf nelle vicinanze, oltre al centro benessere.

«Grazie anche a Malpensa 2000, le richieste, soprattutto dall'estero, sono in forte aumento - conferma Gian Luigi Mariani - un motivo di più per investire nell'albergo che occupa un centinaio di dipendenti. Finora, tutti gli utili stati reimpiegati nell'opera di ammodernamento. Oggi dispodi 156 camere doppie, 6 singole e 11 Junionr suite con idromassaggio che sono particolarmente apprezzate. Ovviamente ci siamo dotati di supporti tecnologici per la gestione. Ma i computer non si vedono, i rapporti con la clientela sono curati, come avviene da decenni, dal classico portiere, una professionalità sempre più rara che rischia purtroppo di scomparire».

L'effetto Malpensa 2000 si è fatto sentire sul lago Maggiore con l'apertura invernale del Regina Palace, altro prestigioso Hotel sul lungolago di Stresa. La direzione dell'albergo ha stipulato infatti una convenzione con l'Alitalia per ospitare gli equipaggi della compagnia di bandiera che operano su Malpensa. Un primo passo verso il rilancio del turismo invernale nel golfo Borromeo.

Adriano Velli

Scalfaro incontra i francescani

Settanta «delegati» ad Armeno per l'assemblea dell'Ordine

ARMENO. Con la visita del Presidente della Repubblica si chiude oggi ad Armeno la ventitreesima assemblea delle famiglie francescane d'Italia. Ai lavori hanno partecipato settanta «ministri» provenienti dai quattro ordini francescani ed in rappresentanza di ottomila religiosi sparsi, in Italia e nell'area intermediterranea mille duecento comunità, seicento parrocchie e mille giovani nelle formazione. Nel corso dell'assemblea i «ministri» francescani degli ordini dei Frati Minori, Frati Minori Conventuali, Frati Minori Cappuccini e Trez'Ordine regolare, hanno affrontato il tema della presenza del francescanesimo nella realtà di oggi. «Dall'esperienza della Paternità Dio alla fraternità riconciliata» era l'argomento dal quale per una settisettanta religiosi hanno tratto spunto per i diversi dibattiti ed incontri. Molti dei quali pubblici. Martedì infatti i «ministri» francescani hanno organizzato una tavola rotonda, moderatore Francesco Antonioli, editorialista del quotidiano «Avvenire», la partecipazione della presidente della provincia di Torino, Mercedes Bresso, con il sociologo Bruno Manghi del centro studi della Cisl torinese, il giornalista Sergio Borsi, direttore del quotidiano «L'Eco di Bergamo». L'assemblea ha vissuto anche momenti di intensa partecipazione religiosa.

Oggi, come già fatto nei giorni scorsi quando hanno incontrato gli amministratori regionali locali, i francescani doneranno al Presidente Oscar Luigi Scalfaro una copia, su pergamena, della lettera di San Francesco reggitori di popoli». [v. a.]

BIESSE Auto

Su più di 1.000 mq.

AUTORIZZATA

NISSAN

- VENDITA
- ASSISTENZA
- RICAMBI
- ACCESSORI

CONCESSIONARIA AUTO SENZA PATENTE
DA L. 18.000.000

I numeri Nissan

Garanzia 3 anni o 100.000 Km
Effettuando le operazioni di manutenzione programmata, tutti i veicoli sono protetti da garanzia per un periodo di 36 mesi o 100.000 Km, quale dei due termini venga raggiunto prima. Per la serie ECO-T, 12 mesi o 100.000 Km, 24 mesi o 200.000 Km su motore e componenti principali del telaio.
6 anni contro la corrosione perforante
Ogni pannello metallico della carrozzeria che mostri un processo di perforazione per corrosione dall'interno verso l'esterno è coperto da garanzia per 72 senza limiti di chilometraggio, per la serie ECO-T 12 .
3 anni sulla verniciatura
I difetti di vernice e/o ruggine lamierati della zeria sono coperti da garanzia per durata mesi, per la serie ECO-T 12 mesi.

Pan Europa Service
Pan Europe Service è il programma europeo garanzia e assistenza che solo le 4.000 Concessionarie Ufficiali Nissan possono offrire in esclusiva ai propri clienti.
Traino gratuito
Se i veicoli possono essere guidati e il guasto si verifica nel periodo della garanzia, il traino è gratuito fino al più vicino punto autorizzato Nissan.
Auto in sostituzione
Nel caso in cui l'intervento in garanzia richieda più di 4 ore di manodopera ed il cliente ne faccia richiesta, la Concessionaria potrà fornire tramite il numero verde una vettura in sostituzione, escluso ECO-T.

Servizi Finanziari
Le auto e i veicoli commerciali Nissan possono acquistati tramite finanziamenti rateali Nissan Finanziaria. Per tutti i Clienti sono disponibili soluzioni di pagamento personalizzate insieme ad un rapido ed efficiente direttamente presso Concessionarie Nissan.

1678-63003 Numero verde
Tutti i elencati possono essere richiesti gratuitamente telefonando numero verde.

Micra
Almera
Primera
Primera Wagon
Maxima QX
200 SX
Terrano
Terrano II
Patrol GR
Pick-Up
Vanette Cargo
Trade
Serie Eco-T

C.so Acqui, 41 - Alessandria - Tel. 0131.345332

Un libro scritto dal cugino Piero, sindaco di Castellania, e dall'ex corridore Domenico Massa

Una fiaba nel paese di Fausto Coppi

«Troppe falsità sul Campionissimo, ecco le verità segrete»

Piero Coppi nel di Castellania e con il libro dedicato cugino Fausto (sotto)

CASTELLANIA. Un paesino con 102 anime e un «mito vivente». Questo è Castellania, il piccolo centro collinare tra Novi e Tortona, da anni luogo di pellegrinaggio di migliaia sportivi, che rendono omaggio a Fausto Coppi. Qui è sorto un centro di documentazione aperto al pubblico, con le testimonianze giornalistiche fotografiche delle vittorie del campione, qui è stato realizzato un mausoleo per onorare la memoria dell'«airone» del ciclismo mondiale.

«Dovrebbe anche essere ristrutturata la natale Fausto, ma chi ha sbandierato con clamore l'iniziativa non ha ancora onorato l'impegno e temiamo che alle parole non corrispondano i fatti», si in paese. La gente è orgogliosa del campione che c'è più, ma non sempre ha gradito ciò che stato scritto o detto su di lui: «Tante falsità, tante inesattezze, cominciare da quel film trasmesso dalla Rai o da qualche pubblicazione semi-scandalistica del passato». Ha cercato di porre rimedio un ex corridore, Domenico Massa, che in collaborazione con sindaco, Piero Coppi (cugino Fausto), ha realizzato «Fausto Coppi e la sua Castellania».

«Il libro quasi fiaba - dice Piero Coppi - approfondisce meglio la vita e la storia sportiva del campionissimo. Nessuna mira di grandezza, ma paragono l'opera a quelle Gianni Brera Rino Negri, che reputo le migliori su Fausto. D'altra parte io ho vissuto lui, mentre Massa ha corso al suo fianco per anni: chi meglio noi poteva conoscerne lo spirito e il carattere?». Massa e Coppi strinsero negli Anni Trenta e furono protagonisti di una disavventura una gara per dilettanti e Valenza, nel 1938. Coppi in fuga venne raggiunto a pochi chilometri dall'arrivo: in volata, Massa sarebbe stato il più veloce, una foratura a 1 chilometro dal traguardo lo bloccò. Coppi scese subito di sella diede all'amico la propria bicicletta. Entrambi vennero squalificati.

Il libro narra questo ed altri aneddoti, corredati da un'ampia serie di foto inedite, messe a disposizione da Piero Coppi. Ci immagini Fausto bambino, quando alle elementari aveva maestra la zia Albina e si recava scuola con la cartella di pezza. Si parla poi della prima maglia indossata dal futuro campione, quella del Dopolavoro Montecatini di Spinetta Marengo. Seguirono le casacche della Legnano e della Bianchi, club in cui Coppi militò più a lungo, conquistando tutti gli allori. Si parla anche della Seconda Guerra mondiale, per cui Fausto venne arruolato. Entrò in a Tortona, nel 38° battaglione fanteria, e i severi ufficiali dell'epoca furono rigidi con lui, non concedendogli le agevolazioni che adesso ricevono quasi tutti i campioni dello sport.

Non mancano capitoli sulla caccia, una delle grandi passioni di Fausto (effettuava battute in Italia e all'estero gli amici, ma anche con il rivale Gino Bartali), e sulla vita quotidiana dell'asso delle due ruote. «Una delle foto più belle quella che lo ritrae con la moglie Bruna e la figlia Marina al Giro d'Italia del '48 - ricorda Piero Coppi -. Era un anno difficile: Fausto venne battuto sul Pordoi e in altre tappe di montagna, ma la vicinanza di Marina, nata da meno un anno, non gli fece mai perdere il sorriso». Tornava spesso a Castellania per incontrare la mamma, gli amici, il cugino Giuseppe Baselica il nipotino Renzo.

Poi il trasferimento a Genova Sestri, dove visse per qualche e fu ben voluto da tutti. Si allenava con alcuni dilettanti della zona, Pietro Ferrari Tito Sartirana, che divennero inseparabili compagni di Coppi. Domenico Massa Piero Coppi non dimenticano nel libro le straordinarie imprese del campionissimo, dal successo nel Mondiale Lugano ai trionfi al Giro e al Tour, oppure all'ultimo Giro dell'Appennino vinto quasi fine carriera, dopo una straordinaria performance sulla mitica salita della Bocchetta. C'è spazio pure per «mago» Biagio Cavanna, che ne scoprì il talento, per i gregari Ettore Milano e Andrea Carrea, che condivisero con l'«airone» tante avventure in Italia e all'estero. Ma le vicende agonistiche passano quasi in secondo piano: «Fausto Coppi e la Castellania» è un tributo all'uomo silenzioso che adorava la propria gente e le cose semplici, che era fiero della terra d'origine dell'umile lavoro di garzone svolto prima di salire in bicicletta cominciare la carriera. Anche per questo Coppi era un grande: ora continua a vivere in un libro che ne fa risaltare la vera immagine.

Massimo Delfino

Dopo la liquidazione dell'azienda

Il sito dell'Acna sarà bonificato

CORTEMILIA. Parte bonifica dell'Acna Cengio. Il ministro dell'Ambiente Edo Ronchi ha definito norme per risanare i siti inquinati di tutto il territorio nazionale, tra i quali è compresa l'area dove sorge lo stabilimento che recentemente è stato messo liquidazione dall'Enichem. Le zone Cengio e Pian Rocchetta, dove stati sotterrati milioni di metri cubi di rifiuti industriali, rientrano tra le sedici località considerate «prioritarie» dal decreto Ronchi per l'elevata contaminazione dei terreni e delle falde acquifere. Tra queste figurano anche Porto Marghera e Napoli. Per l'attuazione del programma, che sarà pronto entro aprile, già disponibili 600 miliardi, a cui si aggiungeranno le risorse dei privati quelle che l'Unione Europea destinerà agli interventi strutturali ambientali.

In Valle Bormida la notizia ha suscitato i consensi degli amministratori delle associazioni che da anni si battono per ottenere disinquinamento del territorio.

«Siamo molto soddisfatti - spiega il presidente di Valbormida Viva Ilvo Barbiero - perchè la nostra proposta formulata nel 1993 è stata recepita a livello di legislazione nazionale. Finalmente, governo ha definito norme, procedure modalità per far partire il risanamento ambientale nelle zone più inquinate d'Italia. Lo sviluppo economico e l'occupazione possono nascere solo dalla bonifica».

Il testo, elaborato dal ministero dell'Ambiente in collaborazione quelli dell'Industria e della Sanità, è costituito 16 articoli e 7 allegati ed è stato definito da Ronchi «la più grande operazione di risanamento ambientale». I responsabili dell'inquinamento saranno costretti segnalare reato e pagare le spese della bonifica.

«Ci auguriamo - sottolinea Giancarlo Veglio, sindaco di Cortemilia - che i tempi di entrata in vigore del decreto vengano rispettati e che l'avvio della bonifica Valle Bormida metta d'accordo popolazioni piemontesi e liguri e ne favorisca la collaborazione sui progetti strutturali di sviluppo e ripresa socio-economica. Come sindaci lavoreremo in questa direzione».

Gli interventi nel sito-Acna dovrebbero scattare con la pubblicazione del testo sulla «Gazzetta Ufficiale». In precedenza, sul decreto dovranno esprimere i previsti pareri la Conferenza Stato-Regioni e il Consiglio di Stato. Tutta l'operazione fornirà l'occasione per rioccupare le maestranze Acna e diffondere innovazioni tecnologiche. A Cengio, Porto Marghera Napoli verranno istituiti dei «Centri di eccellenza» che sperimenteranno le operazioni bonifica collaborazione con il Cnr, l'Enea, l'Anpa nazionale, le Arpa delle due regioni, le Università e i privati.

Parere favorevole alle proposte del governo è stato espresso nei giorni scorsi dai sindaci di Saliceto, Camerana, Gottasecca, Monesiglio, Prunetto e Levice, i paesi piemontesi dove risiedono alcuni operai dell'Acna.

In un comunicato congiunto gli amministratori hanno espresso pieno appoggio al «progetto Ronchi» e hanno chiesto interventi urgenti a favore della rioccupazione nell'alta Valle Bormida cuneese.

Ginetto Pellerino

Allarme inquinamento nelle centraline. Pomeriggio con divieto. Per i taxi deroga ai turni. Vigili mobilitati

Veleni d'auto, torna il blocco

Dalle 15 lo stop per un milione di vetture non ecologiche

COSÌ I DIVIETI

Fermi fino alle 20 quelli della super

Arrivano gli
ecoincentivi Ford 1999

Fino a 6 milioni per rottamare
la tua auto non catalizzata

La nostra Concessionaria ti offre ecoincentivi per sostituire la tua auto con più di sei anni non catalizzata. Così eviti i blocchi della circolazione e aiuti a ridurre l'inquinamento della tua città.

	AIRBAG LATERALI	SEDILI POSTERIORI RIBALTABILI	CHIUSURA CENTRALIZZATA	SERVOSTERZO	CLIMATIZZATORE	ABS	PREZZO DI LISTINO	INCENTIVO FORD	PREZZO SPECIALE CHIAVI IN MANO*
KA	■		■	■			16.470.000	1.500.000	14.970.000
FIESTA 60CV	●		■	■			17.970.000	2.000.000	15.970.000
ESCORT 16V WAGON	■		■	●	■		24.900.000	2.000.000	22.900.000
MONDEO TD WAGON	■	■	■	■	■	■	38.620.000	6.000.000	32.620.000

CONSEGNA IN SETTIMANA

* IPT e spese di rottamazione escluse

UNICA CONCESSIONARIA FORD PER ALESSANDRIA

Paterna

Sp. Marengo, 73 - Tel. 0131.234022 - ALESSANDRIA

BELLEZZA E COSCIENZA

Musica: jazz ad Olivola, concerti blues ■ Spinetta alla Pesa di Vignale

Natasha scalda il «Paradiso»

La Stefanenko in discoteca a Castelletto

ALESSANDRIA. I Madrigali Magri presentano il cd «Lische», alle 18,30, al Libraccio [redacted] via Milano 32.

Al Club Saint Jacques di Spinetta, blues con i Rube'n'Soda.

Suonano i Lostress al Disco club di viale Massobrio.

Liscio [redacted] i Nuovi Semplici alla Soms del rione Cristo, con l'orchestra Fulvia ■ Bruno in quella di Valle San Bartolomeo.

Si balla con Giada e i Bullanti dalle 21 al Centro d'incontro Galimberti [redacted] via Pochettini.

Karaoke con Max Chiarlone al Wild Cats di Gerlotti.

Al Club House, in località Osterietta, suonano Franco ed Elio Pasino.

[redacted] Al Palladium ballo liscio con Emilio Zilioli, ritmi latini [redacted] Blu Caribe e in sala disco c'è il dj Jean Marie.

Alla discoteca Villa Olga in consolle ci sono i dj Fabrizio Valenza ■ Stefano Pain.

Al piano bar La Loggia, in via dei Dottori, [redacted] dal vivo con [redacted] pianista Fabrizio Trullu.

BOSCO [redacted] Al Master, musica con i dj Gianni Canova, Andrea il conte e Steven.

CASALE. Alle 23 al circolo Magazzini Mondani, in strada Vecchia Vercelli, suona la rock band 45° Parallelo: Daniele Alberini, batteria; Ugo Bruschi, basso; Gigi Calò, chitarra; Franco Catalano, voce; Luca Romagnoli, tastiere e Marco Tappa, chitarra. [r. sa.]

All'Azzurro, pianobar con Roberto Giordano. [r. sa.]

Al Tom Boy, musica di tendenza nella serata «Carpe Diem [redacted] [r. sa.]

Alle 23 al Pool Hot pub, in via Morini, karaoke e pianobar con Isabella e Remo. [r. sa.]

Nel salone Eternit, [redacted] via Visconti, dalle 15 alle 19 «Carnevale dei bambini» con maschere [redacted] giochi e premi; in serata si balla con Raffaella Platino. Liscio anche al Mutuo Soccorso con Stefano e la Fantasy band ■ alla Virtus con Dany ■ la sua band. [r. sa.]

CASSINASCO. Al Maltese, semifinali regionali del [redacted] «Arezzo Wave»: in lizza 4 band.

[redacted] Al Paradiso In l'ospite d'onore della serata è Natasha Stefanenko. Quattro sale, altrettanti dj.

[redacted] Al Fog, «Valentino's Night» e «Carnival Party» con animazione Divina Shock e i [redacted] Max e Riky. [r. sa.]

[redacted] Dance Anni '70 con i Frolling Stones al Mephisto Cafè.

[redacted] Rock dall'Emilia [redacted] Thunder Road con la band Mosaico; prima suonano i Doggy Style.

[redacted] La serata all'Omnia s'intitola «A Carnevale ogni ballo vale» con super premi alle maschere e ai gruppi più belli. [r.sa.]

Natasha Stefanenko è al Paradiso In

[redacted] Musica con un deejay e lap dance al Ribe Ribe.

NOVI. Al Caffè Principe di viale Saffi musica con Antonio Lope ■ Lele Baiardi.

OLIVOLA. All'auditorium San Pietro alle 21,30, concerto «Polvere di Stelle» con il trombonista Rudy Migliardi. [r. sa.]

[redacted] Al Mamunja discobar, scelgono la musica Ico e Max.

POZZOLO. Alla discoteca Immagine, musica commerciale e revival col dj Luca Loi. Nel privé suonano i Fuori Corso e c'è Marco Cacitti al mixer.

SALE. Al Cometa si balla il liscio con i Caravel.

[redacted] Al Docks café, musica e animazione curata dal dj Marco Cassanelli.

Allo Chalet Castello si balla con i Beathovens.

[redacted] Rock blues con i Gamblers al Cov'Hause Guinnes pub. [r. c.]

Veglione di Carnevale al dancing Valentia [redacted] Bruno D'Andrea. [r. c.]

VIGNALE. Chicago blues al Caffè della Pesa con I Mandolin Brothers.

[redacted] Hard'n'roll al Cowboys Guest Ranch con i Wine Spirit.

[redacted]

Concerti di stasera a Cassano Spinola e Alessandria

Il pianoforte alla russa e le musiche per il coro

La Sala Convegni [redacted] **Cassano Spinola** ospita stasera alle 21 il secondo concerto della stagione proposta dall'Associazione Au[redacted] contributo di Comune e Regione. E' un appuntamento pianistico molto suggestivo. La protagonista, Elisa Tomellini, ha soltanto 22 anni. Genovese, ha studiato [redacted] Ilonka Deckers ■ Laura Palmieri, si [redacted] perfezionata [redacted] Alexander Lonquich e da tempo segue le lezioni di Alessandro Risaliti. Tra [redacted] numerosi concorsi nei quali si è affermata ce n'è uno che fa da spia sulle preferenze della ragazza: il Premio Rachmaninov [redacted] Uliveto Terme.

E in effetti il programma che Elisa eseguirà stasera [redacted] chiuderà proprio nel [redacted] di Rachmaninov, con i «Sei momenti musicali [redacted]p. 16», esempio titpico di [redacted] pianismo che lega in[redacted] la liricità del canto con una tecnica assai agguerrita.

Ma sono alla russa anche gli altri brani del concerto. Così [redacted] potrà ascoltare la «Sonata n. 2 op. 14» di Prokofiev: un Allegro iniziale dal carattere enigmatico, [redacted] brevissimo Scherzo aggressivo [redacted] una breve parentesi meditativa, un Andante dal carattere pessimistico e il Finale in cui [redacted] rivelano già appieno le qualità di un compositore che all'epoca (1912) aveva soltanto ventun anni.

La pianista genovese Elisa Tomellini

Inoltre due capitoli della serata sono dedicati ad Alexander Scriabin. Moscovita, destinato a morire a soli 43 anni, fu profondamente suggestionato dalla letteratura visionaria ■ decadentista, ■ introdusse nella [redacted] musica elementi di misticismo espresso da un esasperazione del sensualismo timbrico. Elisa Tomellini ha scelto, per aprire la serata, gli «Studi n. 2, 3, 4, 5 e 12»; poi, a metà concerto, la «Sonata n. 9» nota con il sottotitolo «Messa nera», dagli accenti ora desolati e cupi ora grotteschi ■ minacciosi.

Sempre stasera si segnala ad **Alessandria** un bel concerto nella chiesa di Santa Maria di Castello, che apre la stagione dell'Associazione Emma Maria Ferrari diretto da Gian Marco Bosio. Alle 21,15 il Coro di Alessandria Mario Panatero into[redacted] le celebri pagine vocali da [redacted] Lombardi alla prima Crociata» di Giuseppe Verdi. Successivamente [redacted] produrrà in [redacted] Bernstein raro, quello religioso dei «Chichester Psalms». Seguiranno il «Kyrie» e [redacted] «Gloria» della «Messa di gloria» di Puccini e il «Regina Coeli» dalla «Cavalleria rusticana» di Mascagni. Voce solista sarà Tiziana Cosso, mentre al pianoforte siederà Pierangelo Pietracatella.

Leonardo Osella

GIORNO [redacted]

Cinema ■ S. [redacted]

«La maschera di Zorro»

Per la rassegna cinematografica promossa da Comune e Radio Gold, alle 21,15 al Teatro di San Salvatore si proietta il film «La maschera [redacted] Zorro» di Michael Bay, con Antonio Banderas. Il biglietto, per chi non ha stipulato l'abbonamento, costa 7 mila lire. [r. c.]

Teatro scuola

Un moderno Anfitrione

In mattinata, alle 9,15, al cine[redacted] teatro Alessandrino viene proposto uno spettacolo per le medie inferiori e superiori, ■ cura de «Il palchetto stage». E' l'«Anfitrione» [redacted] Plauto, in un adattamento [redacted] Andrea Taddei, che ha trasportato la vicenda [redacted] giorni nostri. [r. al.]

Modena city ramblers

Intervista e concerto

Costano dalle 21 alle 30 mila lire i biglietti per il concerto dei Modena city ramblers, in programma domani al Teatro Municipale di Casale: ci sono ancora posti disponibili.

Oggi,alle 14, viene proposta un'intervista al gruppo emiliano su Radio Music [redacted],9. [r.al.]

Vicende dei Gemelli Ruggeri e della loro strana dinastia in scena al Teatro «Verdi» di Pontestura

«Humour» nero e la storia di una stirpe

A Fubine c'è lo spettacolo «Lux Perpetua» di Massimo Brusasco

Risate assicurate, questa sera, al Teatro «Verdi» di **Pontestura**. Alle 21 va infatti in scena «La stirpe dei Ruggeri» [redacted] i due comici bolognesi Eraldo Turra ■ Luciano Manzalini, più noti al pubblico come i Gemelli Ruggeri. E' il quarto appuntamento della stagione, intitolata «Un invito a Teatro», promossa da Comune e «Casa della Luna Azzurra» di Casale.

«I Ruggeri sono una grande stirpe composta da due persone che fanno [redacted] da sé»: così [redacted] definiscono i due comici che dopo le partecipazioni alle trasmissioni televisive «Drive In», «Tam Tam Village», «Mixer Musica» ■ «Saxa Rubra» stanno spopolando da qualche tempo [redacted] la loro presenza a «Quelli che [redacted] calcio...», come inviati speciali nella fantomatica Repubblica di Croda.

Lo spettacolo dell'insolita coppia (grasso e magro con baffi) si affida ad una serie di «gag» interpretate con mimica esilarante, alternate all'esecuzioni di canzoni. Una sequenza [redacted] «quadri» dalla comicità irresistibile. I biglietti (posto unico 20 mila lire) [redacted] possono acquistare nel negozio Prima Vera, in via Vittorio Veneto (0142-466438) ■ direttamente al botteghino del teatro, prima dell'inizio dello spettacolo.

I Gemelli Ruggeri, inviati speciali nella fantomatica Repubblica di Croda

A **Casale**, alle 21, al Teatro Don Bosco del Valentino, la compagnia casalese Separé porta in scena «Servi, Capitani e Commedianti», diretto da Claudio Politano che è anche interprete con Daniele Morera e Matteo Politano. Lo spettacolo intende far rivivere la magi[redacted] atmosfera della Commedia dell'Arte. I biglietti costano 5 e 15 mila lire. [r. sa.]

Alle 21,15, alla Casa del Popolo di **Fubine**, la Compagnia Teatrale Fubinese presenta lo spettacolo di cabaret «Lux Perpetua». L'autore è Massimo Brusasco, che va anche in scena [redacted] Maurizio Ferrari, Gilberto Ruggeri, Ricky Robotti, Enrico Ferrando, Franca Reposio e Gianni Robotti. E' una [redacted] monologhi ambientati in un cimitero, dove il necroforo è un po' filosofo e molto iettatore.

Si scherza per esorcizzare la morte, per scongiurarne l'arrivo, per alleviare il dolore che provoca. I personaggi di «Lux Perpetua» [redacted] ridicoli ■ strampalati, perché è questo il modo migliore per evidenziare i difetti [redacted] della gente ■ metterli alla berlina. [redacted] se talvolta sembra che si esageri, bisogna pur ricordare che la satira [redacted] anche esagerazione. [b. v.]

VALENTIA
VALENZA Tel. 0131942200 - 0131941475
SAB 13
Veglione di Carnevale
[redacted]
MAR 16
Veglia di Fine Carnevale con LUIGI GALLIA
tutte le domeniche e giovedì pomeriggio DISCO LISCIO

Fo[redacted]
SABATO [redacted] VEGLIA DI CARNEVALE CON I NOMADI DI FRANCO
DOMENICA 14 ORE 15.00 BALLO MASCHERATO DEI BAMBINI POI, LA SERA CON MARCO, ANTONELLA E DINO DI GENOVA
MARTEDÌ 16 BRUNO D'ANDREA
RISTORANTE TIPICO APERTO NEI GIORNI FESTIVI, PREFESTIVI E SU PRENOTAZIONE
Tel. 0131.875.174

GIOVEDÌ tuttolibri
I supplementi de LA [redacted]
Una settimana ricca di tutto.

[redacted]
via Verdi, 12 - tel. 0131.252644
ALESSANDRIA
MARTEDÌ 16 FEBBRAIO '99 ORE 21.00
in scena: [redacted] DI CACTUS"
con
NINO CASTELNUOVO
Serv. biglietteria durante orari spettacolo

STASERA AL [redacted]

ALESSANDRIA

[redacted]. Tel. 0131-252.644. **Nemi[redacted]**, [redacted] C. Columbus, con J. Roberts, S. Sarandon. Or. 16; 18; 20; 22,30. L. 12 000 (posto unico).

AMBRA. Tel. 0131-252.079. **Paura e delirio a Las Vegas**, di T. Gilliam con J. Depp e B. Del Toro. Or.: 20; 22,20. Lire 10.000; 7000.

[redacted] - **Sala Grande.** Tel. 0131-234.240. [redacted] **Bug's life,** di J. Lasseter e A. Stanton. Or.: 16,15; 18,15; 20,15; 22,20. L. 12.000; 9000.

COMUNALE - [redacted] Ferrero. [redacted] 0131-[redacted]. **Bagnomaria**, con G. Panariello, M. Arcuri, U. Pagliai, V. Fabrizi. Or.: 16,15; 18,15; 20,15; 22,30. L. 12.000; [redacted].

[redacted]. [redacted] 0131-258.060. **Attacco al potere** di E. Zwick con D. Washington e B. Willis. Or.: 16,10; 8,10; 20,10; 22,30. Lire 12.000 (posto unico).

CRISTALLO. Tel. 0131-341.272. **Film vie[redacted] ai minori di** [redacted] **18.** Or.: 16; 17,30; 19; 20,30; 22,30. Lire 9000 (posto unico).

[redacted] Tel. 0131-252.112. **Vi [redacted] to Joe Black**, [redacted] Brest con B. Pitt, A. Hopkins. [redacted]: 16; 19; 22,15. Lire 12.000 (posto unico).

[redacted] Tel. 0131-252.707. **T[redacted] de vie - Un treno per vivere**. Or.: 16,15; 18,15; 20.15; 22,25. Lire 12[redacted] (posto unico).

[redacted]

[redacted]. Tel. 0144-322.400. **Conflitti [redacted]**. Or.: dalle 15 alle 22,30. L. 10.000; 7000 (posto unico).

[redacted]. Tel. 0144-322.400. **Bagno[redacted]**. Or.: dalle 15 alle 22,30. L. 10.000; 7000 (posto unico).

[redacted]

ROMA. Tel. 0143-667.516. **C'è posta per te**, [redacted] T. [redacted], M. Ryan. Or.: 20,30; 22,30. L. 10.000; 7000.

[redacted]

BALBO. Tel. 0141-824.869. [redacted] **presento Joe Black**. Or.: 19; 22. L. 10.000; 7000.

[redacted]

[redacted] Tel. 0142-452.291. **Nemiche amiche**, di C. Columbus, con J. Roberts, [redacted] Sarandon. Or.: 15,30; 17,45; 20; 22,25. Lire 12.000; 9000.

POLI. Tel. 0142-452.081. [redacted] - **Megaminimondo**, cartone [redacted]. Or.: 15,30; 17,10; 18,30; 20,30; 22,20. L. 10.000 (posto unico).

[redacted] Tel. 0142-452.616. [redacted] **presento Joe Black**, di M. Brest [redacted] Pitt, Anthony Hopkins. Orario: 15,30; 18,50; 22. Lire 12.000; 9000.

[redacted]

MACALLE'. Tel. 0131-585.001. OGGI CHIUSO.

[redacted]

[redacted] Tel. 0141-966.376. **La [redacted] gabbianella e il gatto**, cartone animato. Or.: 20,30; 22,30. L. 10.000; 8000.

[redacted]

[redacted]. Tel. 0141-701.459. [redacted] **e delirio a Las Vegas**. Or.: 20,30; 22,30. L. 10.000; 7000.

[redacted]. Tel. 0141-702.788. [redacted] **al potere**, di E. Zwick, con D. Washington, B. Willis. Or.: [redacted]; 22,30. L. 10.000; 8000.

SOCIALE. Tel. 0141-701.498. **A Bugs life - [redacted]gaminimondo**, cartone animato. Or.: 20,30; 22,30. L. 10.000; [redacted].

[redacted]

IRIS. Tel. 0143-321.472. **Z la formica**. Or.: 15,30; 17,15; 19; 20,45; 22,30. L. 10.000; 6000.

MODERNO. Tel. 0143-78.290. [redacted] **amiche**, di C. Columbus, con J. Roberts, [redacted] Sarandon. Or.: 15,10; 17,30; 20; 22,20. Lire 10.000; [redacted].

[redacted]

COMUNALE OTS. Tel. 0143-81.411. **Vi presento Joe Black**, di M. Brest, con Brad Pitt e Anthony Hopkins. Or.: 18,30; 22. L. 10.000; 7000.

[redacted]

LARA. Tel. 0143-62.895. **Amori e incantesimi**. Or.: 20,30; 22,30. L. 10.000; 6000.

[redacted]

ARLECCHINO. Tel. 0383-648.124. [redacted] **t in space**, di S. Hopkins, con G. Oldman, W. Hurt. Or.: 20,10; 22,20. L. 10.000; 7000.

SCEGLI IL CINEMA
[redacted]
per la tua fantasia.

NELLE SALE DI TORINO

ADUA 200 c.so Giulio Cesare 67, tel. 856.521. [redacted] **miche amiche**. Or.: 15,15; 17,40; 20,05; 22,30.
ADUA 400 c. G. Cesare 67, tel. 856.521. **A bug's life - Megaminimondo**. Or.: [redacted]; 17,15; 19; 20,45; 22,30.
AMBROSIO MULTISALA c. V. Emanuele II 52, t. 547.007. Sala 1: **Vi presento Joe Black**. Or.: 15; 18,35; 22,10. Sala 2. **Lost in space**. [redacted]: 15; 17,30; 20; 22,30. Sala 3: **Amori e incantesimi**. V.M. 14. Or.: 15,30; 17,50; 20,10; 22,30.
ARLECCHINO c. Sommeiller 22, tel. 581.71.90. **Vi presento Joe Black**. Or.: 15; 18,35; 22,10.
CAPITOL via San Dalmazzo 24, tel [redacted]. **Paura e delirio a Las Vegas**. Or.: 15,30; 17,50; 20,10; 22,30.
CENTRALE v. Carlo Alberto 27, tel. 540.110. **Svegliati Ned.** Or.: 15,10; 17; 18,50; 20,40; 22,30.
C. CHAPLIN 1 v. Garibaldi 32/e, tel. 436.07.23. **Baci e abbracci**. Or.: 15; 17,30; 20; 22,30.
C. CHAPLIN 2 v. Garibaldi 32/e, tel [redacted]. **Idioti**. Or.: 15; 17,30; 20; 22,30.
CIAK c. G. Cesare 105, tel. 232.029. **Ronin**. Or.: 15; 17,30; 20; 22,30.
CRISTALLO v. Goito 5, tel. 650.71.00. **Il negoziatore**. Or.: 15; 17,30; 20; 22,30.
DORIA v. Gramsci 9, tel. 542.422. **A Bug's life**. Or.: 14,55; 16,50; 18,45; 20,40; 22,35.
DUE GIARDINI - Sala Nirvana via Monfalcone 62, tel. 327.2214. **Velvet goldmine**. Or.: 15,40; 18,10; 20,30; 22,45.
DUE GIARDINI - Sala Ombrerosse via Monfalcone 62, tel. 327.2214. [redacted]. V.M. 14. Or.: 16,15; 18,20; 20,25.
ELISEO GRANDE p. Sabotino, tel. 447.52.41. **La gabbianella e il gatto**. Ore 15. **Bagnomaria**. Or.: 16,30; 18,30; 20,30; 22,30.
ELISEO [redacted] p.zza Sabotino, t. 447.52.41. **Nemiche amiche**. Or.: 15,15, 17,40; 20,05; 22,30.
ELISEO ROSSO p.za Sabotino, t. 447.52.41. [redacted] **bug's life - Megaminimondo**. Or.: 15,10; 17; 18,50; 20,40; 22,30.
EMPIRE p. V. Veneto 5, telefono 81[redacted]. **Lost in space**. Or.: 15; 17,30; 20; 22,30.
ERBA 1 c. Moncalieri 241, tel. 661.54.47. [redacted] **nero gatto bianco**. Or.: 19,30; 22,30.
ERBA 2 c. Moncalieri 241, tel. 661.5447. [redacted] **e abbracci**. Or.: 20,05; 22,30.
ETOILE via B. Buozzi ang. via Roma, tel. 530.353. **Nemiche amiche**. Or.: 15; 17,30; 20; 22,30.
FARO v. Po 30, tel. 817.30.23. **A bug's life - Megaminimondo**, cartone. Or.: 16,30; 18,30; 20,30; 22,30.
FIAMMA c. Trapani 57, tel. 385.2057. **Z la formica**. Or.: 14,30; 16,30; 18,30; 20,30; 22,30.
IDEAL c. Beccaria 4, tel. 521.4316. **Vi presento Joe Black**. Or.: 15; 18,35; 22,10.
KING v. Po 21, [redacted] 812.59.96. **Così è la vita**. Or.: 16,10; 18,20; 20,30; 22,40.
KONG [redacted] S. Teresa 5, tel. [redacted]. **The Truman show**. Or.: 16,30; 18,30; 20,30; 22,30.
LUX Gall. S. Federico, tel. 541.283. **Attacco al potere**. Or.: 15,50; 18,05; 20,20; 22,35.
MASSIMO UNO v. Montebello 8, tel. 817.10.46. **Train de vie (Un treno per vivere)**. Orario: 16,30; 18,30; 20,30; 22,30.
NAZIONALE 1 v. Pomba 7, tel. 812.41.73. [redacted] **gnomaria**. Or.: 15; 16,50; 18,40; 20,30; 22,35.
NAZIONALE 2 v. Pomba 7, tel. 812.4173. **Conflitto d'interessi**. Or.: 15,45; 18; 20,15; 22,30.
OLIMPIA 1 via Arsenale 31, tel. 532.448. **C'è posta per te**. Or.: 15,30; 17,50; 20,10; 22,30.
OLIMPIA 2 v. Arsenale 31, t. 532.448. **Z la formica**. Or.: 14,30; 16,30; 18,30; 20,30; 22,30.
REPOSI v. XX Settembre 15, tel. 531.400. Sala 1: **Così è la vita**. Or.: 15,45; 18; 20,15; 22,30. Sala 2: **Kiss**. Or.: 15,15; 17,40; 20,05; 22,30. Sala 3: **Ronin**. Or.: 15; 17,30; 20; 22,30. Sala 4: **Central do Brasil**. Or.: 16; 18,10; 20,20; 22,30. Sala 5: **L'assedio**. Or.: 16; 18,10; 20,20; 22,30.
ROMANO Gal. Subalpina, tel. 562.01.45. **Nemiche amiche**. Or.: 15; 17,30; 20; 22,30.
STUDIO RITZ via Acqui 2, telefono 819.01.50. **Amici e vicini**. Or.: 16,30; 18,30; 20,30; 22,30.
VALENTINO 1 Teatro Nuovo c. Massimo d'Azeglio 17, tel. 650.02.00. **Celebrity**. Or.: 15,45; 18; 20,10; 22,20.
VALENTINO 2 T. Nuovo c. M. d'Azeglio 17, tel. 650.02.00. **L'amico del cuore**. Or.: 18; 18,15; 20,30; 22,30.
VITTORIA [redacted] Roma 336, t. 5621789. [redacted] **pubblico**. Or.: 14,40; 17,20; 20; 22,40.
TEATRO REGIO. Stagione di Concerti 1998-99. Domani ore 20,30 Coro e Strumentisti del Teatro Regio diretti da B. Casoni. Musiche di G. Gabrieli, I. Stravinskij, B. Britten. Posti a L. 30.000 (ridotti 24.000, giovani 21.000). Biglietteria (ore 10,30-18 e 19,30-20,30). Tel. 011 8815.241/242.
AUDITORIUM RAI P.zza Rossaro. Orch. Sinfonica Nazionale della Rai. Mer. 17/2 ore 17,30 **Non ancora lontani nella notte**, il II atto dal **Tristan un Isolde** di Wagner; incontro con Q. Principe. Ingr. libero. Inf. 011 810.46.53; 810.49.61.

GRANDE SUCCESSO
CINEMA ALESSANDRINO - ALESSANDRIA
CINEMA VITTORIA - CASALE

[redacted]

LA [redacted]
LA BUONA ABITUDINE DEL RISPARMIO QUOTIDIANO
Per informazioni tel: 011-56.381

fabbrica in pelle
ITALY

CASEI GEROLA
Via Circonvallazione, 4
TEL. 0383 - 61527
a 100 mt. uscita Autostrada MI-GE
A 800 mt. uscita Voghera

A PARTIRE DAL 20-01-99

di gianfranco gotelli

CHIUDE
LIQUIDA TUTTO
PER RINNOVO LOCALI

ENTRATA LIBERA

PRODUZIONE E VENDITA DIRETTA

ALCUNI ESEMPI

GONNE SCAMOSCIATE	A PARTIRE DA	£.	99.000
GIACCA UOMO	A PARTIRE DA	£.	190.000
GIUBBINO UOMO PELLE	A PARTIRE DA	£.	190.000
GIUBBINO UOMO SCAMOSCIATO	A PARTIRE DA	£.	190.000
GIACCONE PELLE DONNA	A PARTIRE DA	£.	190.000
GIACCA SCAMOSCIATA DONNA	A PARTIRE DA	£.	250.000
GIACCHE NAPPA DONNA	A PARTIRE DA	£.	390.000
PARKA SCAMOSCIATO DONNA	A PARTIRE DA	£.	390.000
PELLICCE VISONE	A PARTIRE DA	£.	2.900.000

COMUNICAZIONE COMUNE AVVENUTA

Abbigliamento Pelle e Pelliccria - Montoni - Borse e Pelletteria
GRANDE ASSORTIMENTO

RIBASSI REALI 30% 50% 80%

APPROFITTATENE!!!
FINO AD ESAURIMENTO MERCE

LEONARDI NARCISO
ORGANIZZAZIONE SPECIALIZZATA IN VENDITE PROMOZIONALI E LIQUIDAZIONI - Cell. [illegible]51326
Tel. e Fax 0321/458120 - Cell. 0337/465241 - Tel. e Fax [illegible]

durata 6 settimane per legge marzo 1950

SIAMO APERTI ANCHE DI DOMENICA 9.30-12.30 / 15.00-19.00

I grigi si preparano alla sfida di domani con l'Albinoleffe

Un debutto bergamasco per Bartoloni e D'Antoni

ALESSANDRIA. A Leffe domani i grigi sono alla ricerca di conferme, come mentalità e co- gioco. L'Albinoleffe, distanziato di 4 lunghezze dall'Alessandria, disputando un campionato alterno. Ma la squadra bergamasca non intende cedere le armi per raggiungere il quinto posto dei playoff. Il proprio l'incontro con i grigi è un'opportunità da sfruttare.

Anche i biancocelesti nel girone di ritorno andati avanti come i... gamberi. Nelle 5 partite disputate, l'Albinoleffe ha ottenuto solo dei 15 punti a disposizione. Un particolare che, però, i «mandrogni» devono lasciare da parte. Tenuto conto che la squadra di mister Maselli si troverà di fronte un avversario motivato anche dal pareggio esterno di domenica sul campo della Pro Vercelli.

Probabile l'utilizzo, fra i grigi, di due dei tre arrivati, il difensore Simone Bartoloni e l'interno David D'Antoni, anche tutto è rimandato all'ultimo allenamento di oggi. I bergamaschi puntano sul binomio d'attacco composto da Massimiliano Maffioletti, classe '64, Giovanni Bonavita, '71, che finora hanno segnato, insieme, 14 delle 23 reti complessive della squadra lombarda.

Nell'Albinoleffe sono disponibili over 30: il portiere Redaelli, il difensore Sonzogni, l'interno Del Prato e le punte Bolis Maffioletti. Quest'ultimo dopo un inizio di campionato in sordina (3 gol nelle prime 11 giornate), da qualche settimana ha ripreso segnare. quando c'è l'Alessandria come avversaria la punta bergamasca ha una motivazione in più. Ultimo esempio, le 2 reti che l'anno scorso, con il Lumezzane, Maffioletti rifilò ai grigi all'andata e al ritorno. [r. g.]

Da sinistra: l'interno David D'Antoni e il difensore Si Bartoloni

Basket, per l'Ulka (A2) una trasferta non impossibile San Bonifacio

La Spagnol cerca il riscatto

Test delicato domani col Piove di Sacco

Test importante per la Spagnol, domani (Palasport, alle 17,30) il Piove di Sacco: più dell'avversario sono da temere gli strascichi lasciati dalla batosta casalinga con il Montichiari. Il coach Morini l'aveva detto chiaramente, ancora a caldo: la parola d'ordine è «dimenticare subito». Impensabile che la vera Spagnol sia la squadra umiliata da avversari pur forti: è trattato di sbandata collettiva che non deve far dimenticare come la matricola alessandrina abbia fin qui disputato un campionato all'altezza delle aspettative. Il terzo posto in classifica lo testimonia. Contro gli avversari, già sconfitti sul campo dopo un supplementare, tornerà Caneva a tempo pieno, mentre per Marcello l'enigma sciolto solo all'ultimo.

Nel torneo di femminile, l'Ulka non dovrebbe temere la trasferta di stasera (si gioca alle 20,45) a San Bonifacio, nel Veronese. Ma c'è da dire che le alessandrine hanno già accusato cali di concentrazione contro avversarie di caratura tecnica molto inferiore, da Robbiano a Brescia. Ora che la squadra è in vetta, certe distrazioni non devono ripetersi se si vuole guardare alto.

In **C1 maschile**, il Derthona gioca questa sera (alle 21) sul campo della «cenerentola» Castellanza: mancherà Moncalvi, che Voghera ha nuovamente accusato guai muscolari.

Nel campionato di **C2 maschile**, la capolista Polaris Casale riceve domani (Palaferraris, 17,30) l'Oleggio, al di sotto delle attese, ancora in zona playoff. Mancherà Tulli, il cui recupero appare lontano dopo l'infortunio a un ginocchio. A San Salvatore, match importante per la Blindo Office, che riceve alle 21 Grugliasco in crescendo.

Per la Verardi Valenza stasera, alle 21, c'è una delicata trasferta a Vercelli con i Frogs, staccati di 4 punti dagli «orafi».

Il Serravalle prova ad allungare la striscia di successi consecutivi (per ora sono tre) stasera, alle 21, con il Borgomanero. Nel torneo ligure, la Tre Rossi Ovada gioca sul campo del finale. [b. v.]

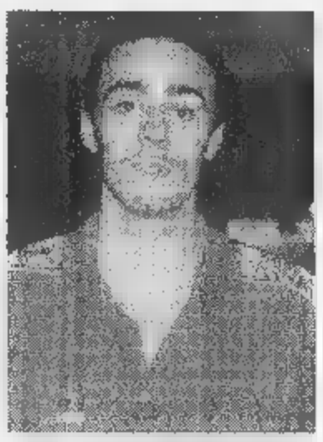

Guido Montanari Spagnol

PALLONE LEGGERO

Prosegue a Vignale il 9° Torneo del Monferrato

Quarti di finale in vista per il Team Frassinello

VIGNALE. Il Team Frassinello di mister Celoria battendo per 3 a 0 (5-2; 5-4; 5-2) il Trevit Rosignano ha ipotecato posto per la fase successiva del 9° torneo di pallone leggero del Monferrato. In campo lo stesso Celoria, Brunelli, Soverino e Raffaldi che hanno chiuso agevolmente il primo gioco, mentre nel secondo hanno subito la rimonta di Cantamessa, Mazzucco, Ceresa e Bava che hanno recuperato sul 4 a 4, per poi perdere il tie-break per 7 a 4. Nel terzo gioco Severino e compagni hanno fatto valere la maggior esperienza. Sono già invece ai quarti di finale San Giorgio Pedali Bus Casale (gruppo A), Montemagno (gruppo C), US Vignale Trattoria Serenella (gruppo B) Real Sala (gruppo D). In campo oggi, per l'ultima giornata qualificazione: Pro loco Frassinello -Casale 5 B (16,15), Vignale -Luparia A (17,15) e Vignale Trattoria Serenella-Sala (18, 15). Alle 21, le ultime due sfide fra Cantina sociale di Rosignano e Cella Monte-Atletico Rosignano alle 22 Frassinello - TCM Team Rosignano. Restano 3 posti liberi per i quarti di finale. Rinviata al 19 la sfida fra Rosignano e Luparia B. [r. sa.]

La Spendibene Casale, al «top», va a Chivasso

La Mangini deve vincere per ritornare a sperare

ALESSANDRIA. Nel volley, comincia girone di ritorno e in B2 maschile la Mangini Novi deve battere il Pinerolo (ore 21 all'Itis) se vuol tornare in per la salvezza. Voghera è in trasferta Mondovì.

In femminile la capolista Spendibene Casale affronta fuori casa il Chivasso, sconfitto all'andata. La squadra allenata da Anna Angelino è al «top» della condizione e acquisisce di giorno in giorno la convinzione di poter centrare il salto di categoria. Impegno facile per la Blindo Office Valenza: sul neutro di Occimiano (ore 21) si misura col Cafasse. Le orafe hanno perso 3 partite di fila, ma non sono irrimediabilmente staccate dalla vetta.

La C maschile propone Peveragno-Plastipol Ovada, Team Volley-Asti Santhià-Suprema. Nella C femminile giocano Europa Metalli Novi-Ivrea, Liliput-Plastipol e Pgs Vela-Carmagnola.

Infine, nella D femminile ci Spendibene-Canelli, Valenza-Rosta, Pinerolo-Ardor Casale, Rivalta Torinese-Molare, San Mauro-Pozzolese, Pianezza-Ata Villanova e K2 Torino-Derthona. [m. d.]

Insieme al Piovera

L'Ovada in testa dopo il recupero con il Cassine

OVADA. A Rocca Grimalda, l'Ovada vince il recupero con il Cassine (2-1) balza in vetta alla classifica in Prima categoria, a fianco del Piovera. E sfruttando il recupero del 24 febbraio con la Moncalvese può aspirare al primato solitario.

La gara ha visto un continuo alternarsi azioni. L'Ovada ha prima colpito una traversa con Bagiacchi, poi è andato a bersaglio con Echino (40'). Tre minuti dopo, il Cassine ha pareggiato con Boveri ma al 75' l'undici allenato da Albertelli ha siglato il gol del con Bagiacchi, espulso al . [r. c.]

TAMBURELLO

Fasi interregionali

Squadre [illegible] di Casale e Ovada al [illegible] «indoor»

OVADA. Quattro squadre alessandrine rappresentano domani il Piemonte, nelle fasi interregionali del campionato «indoor». Due sono della «Paolo Campora» di Ovada: a Pozzolengo (Brescia) cercheranno la qualificazione per la fase finale per le categorie «allievi» maschile e femminile. Nella stessa palestra la squadra della categoria «pulcini» di Basaluzzo, mentre l'altra formazione basaluzzese gareggerà, per la serie A, a Ponte sul Mincio.

Finali il 6 marzo a Ovada (allievi), Casale (A maschile pulcini femminile) e Asti. [r. bo.]

QUANDO UN'AUTO NON HA NIENTE DA NASCONDERE.

NUOVO PROGRAMMA OPEL OK USATO DI QUALITA'

Offrire al cliente la massima soddisfazione. Da sempre questa è la filosofia dei concessionari Opel.
E oggi vi offriamo qualcosa di veramente rivoluzionario: un nuovo modo di trattare le auto usate. Con le stesse cure fino ad ora riservate alle auto nuove.
Si chiama OK Usato di Qualità, l'innovativo programma che vi consente di acquistare un veicolo usato di qualsiasi con assoluta fiducia.

Presso Concessionarie Opel partecipanti al programma, troverete vetture usate ma senza rischi, perché sottoposte alle più rigorose prove di qualità, sicurezza ed affidabilità. Infatti, le vetture "OK Usato di Qualità", di anzianità massima fino a anni se di marca Opel, fino a 5 anni se di altra marca, con percorrenze massime non superiori ai 100.000 km, vengono coperte dall'esclusivo trattamento Cinque Stelle:

- Certificato di collaudo;
- ★ Possibilità di permuta entro 14 giorni;
- Tagliando gratuito dopo 1500 km;
- ★ 12 mesi di garanzia guasti
- 12 mesi di assistenza stradale;

Insomma, solo se un'auto è OK, può diventare un'auto OK Usato di Qualità.

OPEL

Opel Corsa 1.2 — 3 porte, nero. Lire 11.600
Opel Vectra 1.8 GLS — 4 porte, 1993, bordeaux metallizzato, ABS, antifurto. Lire 9.900.000
Opel Astra 1.6 Club SW — 1993, nero metallizzato. Lire 12.800.000
Opel Omega 2.0 16v Class SW — Climatizzatore, ruote lega, 1996, nero metallizzato. 29.900
Opel 1.4 — 5 porte, climatizzatore, tetto apribile, 1993, bianca. 10.500
Fiat Coupé 2.0 — Giallo, interni in pelle. 24.900
145 1.6ie L — Climatizzatore, ruote lega, , bordeaux metallizzato. 14.900
Fiat Punto 75 ELX — porte, 1995, bianca. Lire 11.900
Tempra 1.6 — 4 porte, climatizzatore, 1994, verde metallizzato. Lire 13.500.000
Fiat Coupé 16v Plus — Full optionals, antifurto, 12/95, metallizzato. Lire 25.500.000
1.0 — Tetto apribile, 1994, marrone metallizzato. Lire 6.400.000
55 S — 5 porte, 1995, verde metallizzato. Lire 10.900.000
Ford Fiesta 1.3 Newport — 5 porte, 1994, azzurro met., vetri el., chiusura centr. Lire 9.600.000
Volkswagen Golf 1.6 GL — Grigio scuro metallizzato, 5 porte, 1994. Lire 14.200.000
Lancia Dedra 1.6 — Climatizzatore, ruote lega, 1995, verde. Lire 19.500.000
Lancia Delta 1.6 — Ruote lega, 1994, bianca Lire 12.900
Opel 2.0 16v — Nero, full optional. Lire 26.800.000
Mini 1.3 Cooper — 1994, verde metallizzato. Lire 9.500.000

Generalaut
CASALE MONFERRATO (AL)
Strada Valenza 3 - Tel. 0142/454595
OPEL

vocalise

In Profumerie e nei Reparti Specializzati

parlare. chiedere. mentire. promettere. sorridere. sussurrare. vocalise.

I carabinieri bloccano a Santena la banda che aveva appena sequestrato un autotreno

Farmaci nel mirino della camorra

Fatale l'ultimo assalto al Tir

Le rapine ai Tir sono «specialità» della Consentono di approvvigionare vere e proprie catene di supermercati illegali, controllati dalla malavita campana in decine di località di quella regione. Per questo motivo non stupiscono le frequenti rapine di carichi di pasta, mozzarelle, caffè, persino sigarette. E stupiscono nemmeno furti «mirati» come le migliaia di vocaboli spariti l'anno scorso a Cascine Vica. Stupisce, però, l'esito di una operazione dei carabinieri del comando provinciale di Torino che hanno individuato, poi in ginocchio, una banda di rapinatori che puntava ad acquisire grandi quantità di farmaci: antibiotici, sulfamidici, ansiolitici, antinfiammatori e antipiretici sarebbero stati rivenduti in Campania, con ogni probabilità grazie alla complicità di farmacisti scrupoli.

Un'operazione che ha provocato anche il plauso del procuratore aggiunto Marcello Maddalena: «Arrestare qualcuno in flagranza di rapina, dopo un lungo pedinamento, è tutt'altro che facile. Questo è un risultato che premia un lavoro partito da lontano».

In manette sono finiti in sei: quattro pregiudicati residenti a Napoli più due complici torinesi. Sono Vincenzo Davide, 50 anni, Carmine Corallo, 46 anni, Quintino Felici, 36 anni e Salvatore Brunetti, 36 anni, tutti napoletani, e poi Ivano Silla, 26 anni, Orbassano, Gennaro Dabbene, 48 anni, radici campane ma Torino, in via Artom 81/16.

Le indagini dei carabinieri del maggiore Aldo Iacobelli sono partite dall'assalto compiuto, l'anno scorso, al deposito del Monopolio di Stato Moncalieri, conclusasi con la fuga dei malviventi a bordo di autotreni carichi di bionde (valore alcuni miliardi), nonostante un intervento a fuoco dei carabinieri, uno dei quali rimase ferito. Lo sfrontato modo di operare di quella banda (che potrebbe essere, ancora provato, proprio la stessa assicurata alla giustizia l'altro giorno) stimolò l'indagine dei militari che sono riusciti ad individuare alcuni possibili «basisti» torinesi per bande di malviventi in arrivo dal sud. Proprio durante questa attività investigativa si arrivati alla figura di Gennaro Dabbene, intimo amico (e complice, in passato, nel traffico di banconote false) del napoletano Carmine Corallo. Da questa traccia le indagini si sono estese ad altri, sino a quando i carabinieri si sono trovati di fronte una vera e propria banda di manager della rapina. Malviventi, cioè, particolarmente esperti ed anche sicuri di sé (anche se, proprio nell'ultimo assalto, hanno commesso un clamoroso errore): per i colpi impiegavano vetture prese a noleggio e, nelle trasferte, erano soliti «scendere» in hotel di buona categoria. Li hanno pedinati, giorno dopo giorno, sino a quando, l'altro ieri, hanno capito che stavano per compiere un colpo, che si è svolto proprio sotto i loro occhi: la gang ha bloccato Tir sulla statale 19, nel Comune di Santena, a circa 500 metri dall'uscita della Torino-Piacenza. L'autista, minacciato una pistola fasulla (perfetta replica di una Beretta cal.9 lungo), è stato sequestrato per circa 200 metri. Poi sono intervenuti i carabinieri, che lo hanno liberato, bloccando anche tutta la gang. Che, per colmo della sfortuna, aveva anche sbagliato autotreno: su quello rapinato c'era solo carico di flaconi (vuoti) per cosmetici, mentre il vero obiettivo era mezzo colmo di specialità medicinali, uscito dallo stesso cancello cinque minuti prima.

Angelo

Il procuratore aggiunto **Marcello Maddalena** (fra il colonello Satta, a sinistra, e il maggiore Iacobelli) ha sottolineato il risultato nel corso dell'operazione «che ha premiato un lavoro partito da lontano»

CANAVESE

Scoperta gang di ricettatori

Una banda che ricettava autovetture e autocarri rubati nel Torinese è stata sgominata ieri a San Benigno Canavese dai carabinieri di Volpiano. In carcere è finito Antonino Settecase, 27 anni, di Torino; suoi complici stati denunciati a piede libero: Giovanni Rampello, 35 anni, Ciro Mario Albanese, rispettivamente padre e figlio, di 44 29 anni, tutti di Torino. In un capannone di strada della Gancia 11 affittato da Mario Albanese, in aperta campagna adiacente la statale 460, i militari hanno sorpreso le quattro p all'interno lavoravano su due autocarri Fiat Daily, entrambi rubati a Torino nel febbraio scorso, nonché su una Fiat Punto parzialmente già smontata. **[d. and.]**

L'indagine partita dopo la rapina ai Monopoli di Moncalieri: sei gli arrestati

LA STORIA

TRADITA E RACCONTATA

La Sacra Rota annulla l'unione del falso agente segreto con la studentessa di Borgaro

Cancellato matrimonio con il bigamo

Il parroco aveva benedetto le nozze, ma si insospettì
Lo sposo fu condannato in tribunale assieme ai testimoni fasulli

La foto dopo il sì fra Gabriella Goia e Giuseppe Candido

Nella «vicenda pirandelliana» c'è anche un figlio della coppia che ha compiuto due anni

Le amiche raccontano che la foto preferita da Gabriella fosse quella che la ritrae ai piedi di un salice: lei ha il capo chino sulla spalla del suo uomo, il sorriso dolce e felice, un ciuffo di capelli le sfiora la guancia, mani dei due sposi sono unite e il mazzo di fiori bianchi. L'immagine racconta quel lontano 16 febbraio 1996, quando Gabriella Goia, 23 anni, studentessa di giurisprudenza, sposò in chiesa Giuseppe Salvatore Candido, alias Ferdinando Nando, 44 anni, falso 007, carabiniere, investigatore privato e sergente della Marina militare. La Sacra Rota ha ora annullato, cancellato quel matrimonio: lui aveva mentito, era già sposato, ha celebrato quel matrimonio «doloso», fu simulazione di un sacramento. Un provvedimento atteso, che pone fine ad una incredibile vicenda di cronaca, risvolti giudiziari penali.

Lei, Gabriella, era una graziosa studentessa, acqua e sapone, lo sguardo dolce, che pagava gli studi lavorando in un ristorante vicino a Borgaro. E lì, una sera dell'ottobre '95, conobbe Giuseppe Salvatore Candido. Lui raccontò di chiamarsi Ferdinando Nando, di vivere Roma. Stava indagando, aggiunse, su un furto gomme alla Pirelli di Settimo. Un uomo con fascino: le confidò di essere un investigatore privato, agente dei servizi segreti. Lei giovane, lasciò conquistare, s'innamorò perdutamente. Si frequentarono. A dicembre Gabriella restò incinta.

Furono momenti difficili. Ma lui la rasserenò: «Dobbiamo sposarci». E, nonostante mille contrattempi problemi, il gioco fino alla fine. Poi si scoprì che si fece fare falsi documenti, reclutò tre falsi parenti-testimoni he arrivarono a bordo di una cinematografica Pontiac 2700. Lui si presentò in chiesa, vestito da sposo, l'abito nero, la cravatta in seta. Il parroco di Borgaro celebrò la funzione. I fiori, l'abito bianco di lei, i parenti, l'organo, i chierichetti, i baci, le fotografie. Anche quella sotto salice, Gabriella capo appoggiato alla spalla del suo uomo.

Fu proprio il parroco di Borgaro ad i primi sospetti. Si mise in contatto la parrocchia romana dalla quale Nando diceva di provenire. Si interessarono anche i vigili urbani. E si scoprì la verità. Nando un bigamo, già sposato da vent'anni, due figli. Uno scandalo. Quel giorno Gabriella seppe nascondere i suoi turbamenti.

Lui si separò dalla prima moglie, andò a vivere Gabriella che inseguì forse un sogno impossibile: «Quando l'ho sposato gli volevo davvero bene, i miei sentimenti nei suoi confronti sono mutati, ma il bimbo che porto in grembo non deve essere privato del padre». Lui si difese: «L'amavo e l'amo ancora perdutamente. Volevo salvaguardare il bimbo che sta per Se avessi detto la verità Gabriella avrebbe abortito». Quel bimbo, si chiama Riccardo, ha ora due anni.

Due anni dopo Giuseppe Salvatore Candido fu processato e condannato a un anno e mezzo carcere, per bigamia, frode e sostituzione di persone. In tribunale poi finirono (e furono condannati) anche i falsi parenti che lui si era portato in chiesa giorno delle nozze. In aula il pm, Enrica Gabetta, parlò di «storia pirandelliana».

Candido, sedicente 007, uscì di scena in quei : dopo la condanna, sparì per tutti, parenti veri e falsi. Gabriella trovò la forza di prendere una decisione: «Ho fatto quel che avrei dovuto fare: ho sfilato la fede non l'ho più . Ora la Sacra Rota ha cancellato quel matrimonio. Il tempo ha già scolorito il sorriso dolce e felice.

Ezio Mascarino

Il Senato accademico apre la strada ai divorzi in corso Duca degli Abruzzi: docenti e ricercatori al voto

Referendum per decongestionare il Politecnico

Le facoltà del settore dell'Informazione verso l'autonomia

Sì alla nascita nuove facoltà che spezzino la mega-realtà Ingegneria. Una, due, o anche di più: quante decideranno gli stessi docenti e i ricercatori. Per scorporarsi dalla «facoltà-mamma» di corso Duca degli Abruzzi, dar vita a facoltà nuove, dovranno chiederlo (in numero significativo) al Senato accademico, esprimersi referendum che ottengano la maggioranza assoluta dei consensi tra gli aventi diritto al voto in ciascuna delle unità interessate a rendersi autonome.

La decisione rientra nel «piano di decongestionamento» varato dal Senato accademico del «Polis», ed apre la strada, in prima battuta, al «divorzio» di fetta di facoltà che da tempo chiede di diventare autonoma: quella del settore dell'Informazione, che comprende i corsi di laurea in Ingegneria Elettronica, informatica e delle Telecomunicazioni, con i diplomi e i corsi post-laurea (e, presto, il centro di ricerca finanziato da Motorola).

Il processo di decongestionamento interessa per ora la facoltà torinese di Ingegneria, potrà coinvolgere in un secondo tempo quella di Vercelli ed Architettura. Il pro-rettore Riccardo Roscelli e il preside Pietro Appendino spiegano che si sono incrociate, nella seduta dell'ultimo Senato, più questioni: un lato, il Politecnico ha la possibilità accedere ai fondi che il ministero destinerà ai mega-atenei disposti a decongestionarsi per rendersi più efficienti: Ingegneria, con i suoi circa docenti, è rientrata all'ultimo tra le università che Roma invita a spezzare. Per varare il piano abbiamo chiesto miliardi e mezzo l'anno». D'altro lato, da tempo si discute della necessità rendere più snelle le decisioni del Consiglio di facoltà di Ingegneria: oggi, camente, per qualunque delibera occorre riunire tutti i ricercatori i professori.

Infine, il settore dell'Informazione coordinato da Piero Prinetto chiede da mesi di staccarsi dal resto della facoltà e di costituirne una autonoma, più piccola (ma pur sempre da 3600 studenti), caratterizzata dalla massima omogeneità culturale. Sull'ipotesi di scissione il consiglio di facoltà si era pronunciato negativamente, «a meno che - dice il preside - ci fosse un referendum nel settore dell'Informazione, che decidesse a maggioranza luta per la separazione. Si detto che in questo caso, pur a malincuore, non ci poteva opporre al "divorzio"».

Il Senato si è pronunciato, così, decidendo «di consentire - dice Roscelli - la nascita di nuove facoltà, e di varare entro il 2000 un piano complessivo decongestionamento basato sulla riorganizzazione settoriale-tematica delle unità didattiche. Abbiamo invitato la facoltà di Ingegneria a presentare un piano entro il 31 maggio. Ma, anche prima questa data, gruppi di almeno 70 professori, assistenti e ricercatori di settori omogenei o affini possono presentare proposte di riorganizzazione costituzione di nuove facoltà. Per varare, occorrerà un referendum a scrutinio segreto tra gli interessati. Qualora se ne decida la nascita, i singoli potranno comunque gliere se passare o nuova facoltà a costrizioni».

E' ovvio che la prima a partire sarà ora la facoltà di Ingegneria dell'Informazione. Se gli altri settori delle facoltà (Industriale, Civile, lauree intersettoriali) decideranno ora di restare uniti o meno, si vedrà nelle prossime settimane.

[g. fav.]

«Con la scissione migliorerà l'organizzazione didattica»

Deputati D'Alema

«La linea Torino-Milano può attendere»

I parlamentari dell'Ulivo Chiamparino, Benvenuto e Merlo hanno presentato un'interrogazione al presidente del Consiglio in merito alla vicenda della linea ferroviaria Torino-Milano. Una tratta che, come ricordato nella premessa, «è parte integrante fin dal 1992 del piano finanziario della Tav e degli accordi di programma siglati da Ferrovie dello Stato governo. Dunque, nella stessa situazione giuridico-amministrativa dalla linea Milano-Napoli (in via di realizzazione)». Ma i continui slittamenti dei lavori della Conferenza dei servizi fanno temere per le sorti della linea ferroviaria.

Nel recente passato il governo Prodi aveva a più riprese confer l'intenzione di realizzare interamente il collegamento Act (alcapacità di trasporto) sulla Torino-Milano. Un collegamento indispensabile per lo sviluppo e le comunicazioni non solo del capoluogo, ma di tutto Piemonte.

IN BREVE

PIEMONTE LIGURIA VALLE D'AOSTA

Piace ai piemontesi la

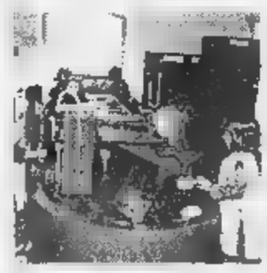

GENOVA. Sono i bambini piemontesi i frequentatori più numerosi della «Città dei Bambini» che si trova nel Porto Antico Genova un anno. Infatti, sulla base dei dati dei primi 310 giorni di vita della struttura, ci stati 144 mila visitatori, 463 al giorno. I piemontesi sono oltre il 32% del totale, seguiti dai lombardi con il 31%. I liguri soltanto terzi il 17% (alla massa dei genovesi non ha fatto seco la presenza dei ragazzi delle altre province), seguiti dagli emiliani con poco più del . Il 32% dei visitatori compresi tra i 3 i 6 anni, mentre il 68% è costituito dai ragazzi tra i 6 e i 14 anni. Per i prossimi mesi sono previsti sconti, tessere di iscrizione club degli amici della «Città» con la possibilità di ottenere gadget, magliette, giornali specializzati, visite a teatri e musei.

Mondovì, vigilanza sugli immigrati

MONDOVI'. Il sindaco Riccardo Vaschetti ha firmato un'ordinanza sulla «vigilanza sugli immigrati», nella quale impone alla polizia municipale di «controllare i documenti tutti i cittadini extracomunitari che si incontrano». Lo stesso giorno della firma dell'atto, il primo cittadino ha concesso, durante la d'apertura del Carnevale, il simbolico «permesso di soggiorno illimitato alla maschera del Moro, immigrato nella città di Mondovì».

per i bimbi honduregni

BORGOSESIA. Da qualche settimana il capoluogo valsesiano si mobilitato per aiutare i bambini dell'Honduras. Dopo la raccolta di giocattoli, l'iniziativa si sposta ora sui generi alimentari. Oggi al Comunale in programma l'anticipo di C2 tra Borgosesia e Pro Vercelli. E i diciotto giocatori della Pro, prima del fischio d'inizio, consegneranno ai «colleghi» granata un sacchetto di riso proprio per aiutare i bimbi honduregni.

A Graglia le lettere d'amore più

GRAGLIA. Saranno premiati oggi alle 15 nella sede di Ipermusica, i vincitori del IX concorso nazionale «Lettere d'amore di San Valentino», organizzato dall'Università della terza età, dall'associazione «Esprimersi» dai Lions di Torino. Si tratta della prima edizione nel Biellese per scelta dell'ideatore presidente della commissione giudicante Beppe Campra, che ha in questo modo fatto ritorno al paese avito. I premi saranno consegnati dal vice sindaco Silvana Crida, i vincitori (pur avvisati telefonicamente) avranno qualche difficoltà raggiungere Graglia a causa della distanza. Le 180 lettere e poesie sono giunte infatti da tutta Italia e la commissione giudicante ha scelto partecipanti di Verona, Venezia, Reggio Calabria e Nuoro.

La Val vista Corte conti

AOSTA. Dipendenti pubblici che vendono i buoni (dell'Amministrazione) per l'acquisto benzina in esenzione fiscale, la Regione che stampa mille cataloghi li tiene in magazzino: sono soltanto alcuni esempi fatti dal procuratore regionale sulle indagini svolte dalla Corte dei conti in Valle d'Aosta. «Vogliamo collaborare con l'Amministrazione, per migliorare suo funzionamento» ha detto ieri il procuratore Lener.

«Le cubiste non sono lavoratrici»

SAVONA. L'attività di «cubista» non assoggettabile alla disciplina del collocamento della mano d'opera. E' quanto ha scritto il pretore di Savona nella motivazione della sentenza con quale stati assolti il titolare di una agenzia Varazze un «p.r.», accusati di aver fornito le ragazze un locale della Riviera senza passare attraverso l'Ufficio collocamento, violando la legge sul «caporalato».

Lascia il aperto 500 litri

NOVARA. In poco più di 24 ore hanno rubato 500 litri di carburante al distributore «Ip» di corso Trieste a Novara. E' accaduto nello scorso weekend. La pompa della miscela stata dimenticata aperta dal gestore; azzerando il regolatore dell'olio, cinque novaresi sono riusciti a utilizzare la benzina per le loro auto. E oltre farsi il pieno di carburante, si erano pure messi a smerciare le taniche di benzina, a... prezzi di saldo. Lunedì mattina, alla riapertura dell'impianto, il gestore accorto del cospicuo ammanco ed ha denunciato l'accaduto in questura. L'altro ieri la squadra mobile è risalita sulle tracce dei ladri, maggiorenni e 3 minorenni, indagandoli in stato di libertà per furto aggravato, ricettazione e incauto acquisto.

Il Politecnico progetta la «nuova»

ALESSANDRIA. Quale futuro per la Cittadella, fortezza-monumento di levatura europea, utilizzata dall'esercito, destinata ad essere dismessa fra pochi anni? Un gruppo di ricerca del Politecnico di Torino ha elaborato uno studio presentato ieri dalla prof. Vera Comoli, secondo il quale la Cittadella (realizzata nel '700 per 22 mila soldati) può trasformati in ambienti residenziali, luoghi di lavoro e uffici commerciali.

in treno attraverso la Valsusa

TORINO. Il comitato promotore dei XX giochi olimpici invernali, Torino 2006, festeggerà domenica 21 febbraio il Carnevale, il «Carnival Train». Un convoglio d'epoca, carico delle maschere più famose e rappresentative della provincia Torino, partirà dalla stazione Porta Nuova toccherà i principali centri della Val di Susa, da Avigliana, a Bussone, a Oulx, Susa, dove svolgerà una grande sfilata nel centro storico.

Un cioccolatino in ricordo di Vittorio

ASTI. Uno spazio per Vittorio Alfieri all'interno del «Salone del libro di Torino». E' la proposta lanciata dal presidente dell'azienda turistica astigiana Carlo Cerrato nell'ambito delle celebrazioni per il 250° anniversario della nascita dello scrittore. Cerrato ha annunciato che esiste già un intesa con il presidente della Fondazione fiera del libro, Rolando Picchioni.

Inoltre oggi alle 18 palazzo Ottolenghi, sarà presentato il volume «Alfieri: ritratti incisi», realizzato sotto l'egida del Centro studi alfieriani e finanziato dal Rotary astigiano. Intanto lunedì scadrà il termine del concorso regionale bandito dal Comune di Asti per i pasticcieri: sono stati invitati a creare un cioccolatino ispirato alla vita e all'opera di Alfieri. Informazioni allo 0141/399.399.

GRUPPO CITEA

SERRAMENTI THERMOFINESTRA CITEA

Un guscio perfetto in PVC

- Garantito per 10 anni
- Isolamento Acustico e Risparmi Energetici incredibili
- Nessuna Manutenzione
- Vasta gamma di Modelli
- Facile installazione
- Preventivi gratuiti a casa vostra
- Finanziamenti bancari agevolati convenzionati

THERMO FINESTRA CITEA PVC

SERRAMENTI THERMOFINESTRA CITEA s.r.l.
Fraz. Lillaz, 1 - 11020 Montjovet (AO) Italia
Tel. 0166-79.624 - Fax 0166-79.463
Uffici di Torino: Tel. 011-220.26.26

VEKA PROFIL-SYSTEME Softline

PK publikompass spa

I TUOI ANNUNCI PUBBLICITARI SU *LA STAMPA* LI PUOI PRENOTARE DA OGGI IN CENTRO CITTÀ!

I nuovi uffici di Publikompass si trovano ad Aosta in Piazza Chanoux, 28/A
Tel. 0165.231.424 - Fax 0165.365.399

Orario Sportello: 9.00-13.00/14.30-18.30

Al Tuo servizio per la pubblicità su

LA STAMPA

Centro equilibratura e convergenza
C.so Lancieri 5/L interno cortile
tel. 0165.231247 - 231274
cell. 0347.4529301
- 5655315

LA STAMPA
VALLE D'AOSTA
REDAZIONE: PIAZZA CHANOUX 28, TELEFONO 0165.23.11.81
PUBBLICITÀ: PUBLIKOMPASS S.P.A. - PIAZZA CHANOUX 28/A - TEL. 0165.23.14.24 / FAX 0165.36.53.99
Sabato 13 Febbraio 1999
ANNO 37

Centro equilibratura e convergenza
C.so Lancieri 5/L interno cortile
tel. 0165.231247 - 231274
cell. 0347.4529301
0335.5655314 - 5655315

L'ultima nevicata ha contribuito ad attirare nella regione un maggior numero di sciatori

«Tutto esaurito» per San Valentino

Aperti tutti gli impianti e le piste

IL BOLLETTINO

* Aperto il sabato e domenica

Località	Altezza neve in cm Min.	Max.	Impianti aperti
AYAS ANTAGNOD	60	100	7
AYAS CHAMPOLUC	70	120	10
BRUSSON PALASINAZ	70	110	4
GRESSONEY LA TRINITE'	80	120	11
GRESSONEY ST. JEAN	100	130	3
BREIUL CERVINIA	90	150	24
CHAMOIS	80	100	4
LA MAGDELEINE	70	90	2
TORGNON	60	100	7
VALTOURNENCHE	60	90	9
COGNE	50	60	3
RHEMES N. DAME	90	100	3
VALGRISENCHE	110	140	3
VALSAVARENCHE	70	100	1
COURMAYEUR	100	250	25
ETROUBLES*	30	50	1
LA THUILE	100	210	16
OLLOMONT	50	90	1
PILA	80	120	11
ST. OYEN FLASSIN	60	80	3
ST. RHEMY CREVACOL	80	120	3
CHAMPORCHER	50	80	4
EMARESE*	70	80	1
NUS. ST. BARTHELEMY	50	70	1
ST. VINCENT COL DI JOUX	60	80	3
ST. DENIS SEMON	60	70	1

AOSTA. «La situazione delle valanghe è sotto controllo e non vi sono in Valle al momento località a rischio di tragici eventi come quelli dell'Alta Savoia o di altre regioni». Lo ha comunicato ieri la presidenza della giunta regionale, dopo un attento sopralluogo durato varie ore e fatto nelle diverse vallate. Sopralluogo compiuto in elicottero dal coordinatore della Protezione civile Renzo Chentre, dal capo del Soccorso alpino Giuliano Trucco e dal dirigente della giunta Paolo Di Nicuolo. Di volta in volta sono saliti sull'elicottero i sindaci dei Comuni «esplorati» dall'alto.

Sempre la presidenza della giunta fa sapere che comunque il livello di vigilanza «rimane molto elevato». Il bollettino dell'Ufficio valanghe regionale segnala ancora un pericolo al valore «4» sul settore occidentale della Valle d'Aosta e al valore «3» in quello orientale. Il valore «4», della scala internazionale che va da «1» a «5», è ritenuto per il momento «stazionario».

Le condizioni meteorologiche per oggi e domani sono indicate come favorevoli. Le previsioni parlano di alta pressione e cielo prevalentemente sereno; le temperature restano ancora rigide, ma sono comprese nelle medie di stagione. Sono presenti venti provenienti da Nord, ma un'intensità minore rispetto ai giorni scorsi.

Tutto sembra quindi favorire quello che potrebbe il fine settimana «clou» della stagione invernale turistica in Valle d'Aosta. Per la prima volta in funzione nel week-end tutte le stazioni di sport invernali. In totale quindi per gli amanti dello sci discesa in Valle ci sono 178 impianti di risalita in funzione, con quasi 900 chilometri di piste. La neve sulle piste è classificata come «farinosa» dappertutto e tutti i tracciati aperti.

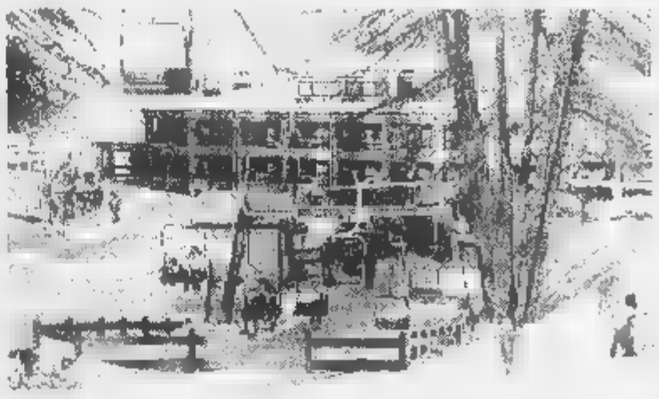
Una seggiovia di Pila. Tutti gli impianti di risalita della Valle sono in funzione

Per gli appassionati dello sci di fondo, ci sono gli splendidi comprensori Brusson, di Cogne e di Saint-Oyen Flassin. Solo a Courmayeur c'è rammarico per il perdurare della chiusura della Val Ferret; l'accesso alla vallata resta vietato per precauzione a delle abbondanti nevicate. Sono comunque battuti gli anelli di Dolonne ed Entrèves.

La precipitazione dei giorni scorsi, smaltiti i problemi di circolazione, e dopo che si sta assestando il manto nevoso, è stata giudicata dagli operatori turistici della Valle una «benedizione». E' arrivata sì in ritardo, ma almeno subito prima del Carnevale, che rappresenta per tradizione il momento più importante, il «cuore» della stagione invernale di sci alpino e nordico, per l'abbinamento fra le giornate già più lunghe, le temperature ancora rigide, ma più polari come norma a gennaio e con molte persone in vacanza per le classiche settimane bianche.

In Valle d'Aosta, così come in altre regioni italiane e anche in molti Paesi d'Europa, proprio per Carnevale è diventato uso concedere alcuni giorni di vacanza. Da oggi almeno fino a mercoledì 17 (il mercoledì delle Ceneri), in Valle si prevede il tutto esaurito. In molte località sono anche organizzate le classiche sfilate di carri allegorici, con le bande musicali e animazioni di vario tipo, che rappresentano un'offerta in più agli ospiti della regione.

Ultima novità per quanto riguarda lo sci di discesa: a Courmayeur per San Valentino sarà aperta una nuova pista di rientro 5 chilometri che parte dai 2750 metri della Cresta Youla e raggiunge Dolonne a 1400 metri. Unica raccomandazione agli sciatori: massima prudenza.

Bruno Baschiera

L'EXPLOIT

L'alpino di Oyace ha conquistato la medaglia d'argento ai Mondiali in Finlandia

Favre torna tra i grandi del biathlon

Impeccabile al poligono, è stato battuto nel fondo

LA Valle d'Aosta ha ritrovato un grande campione. Patrick Favre ha conquistato ieri, nel freddo polare di Kontiolathi (Finlandia), la medaglia d'argento nella gara sprint che ha aperto in campionati mondiali di biathlon. Dopo 7 giorni di rinvii per il grande gelo (con temperature tra i e i 35 gradi sottozero), Patrick Favre è tornato per un giorno essere quello del 1995, quando conquistò la Coppa del Mondo della 20 chilometri individuale e finì 2° nella classifica generale. Da allora non si è più ritrovato. Fino a ieri, quando ha sfoderato una grande prestazione sugli sci al poligono (senza errori le due serie), malgrado le condizioni del tempo pessime (-11 gradi, e forte vento) che hanno costretto all'errore molti protagonisti.

Patrick è arrivato alla 2ª serie di tiri (in piedi) sullo stesso tempo del tedesco Frank Luck, poi vincitore, ha atteso circa 15" prima di sparare e poi non ha più avuto esitazioni. E' ripartito convinto che era in lotta per la medaglia, è transitato negli ultimi 2 km con 6"9 di ritardo da Luck, ha perso qualcosa nel salitone finale ed ha concluso festante con l'argento al collo a 22" da Luck con 18" sul norvegese Frode Andresen.

E' la prima medaglia individuale in un Mondiale, dopo il bronzo del '96 a Rupholding nella gara a squadre. «Sono contento - dice Patrick -, anche se ho qualche rammarico. Negli ultimi chilometri le gambe non rispondevano più non ho potuto attaccare fino alla fine. Ho pagato la mancanza di allenamento di questi giorni. Comunque va bene così. E' la prima volta che riesco a essere perfetto al tiro ed è la mia prima medaglia individuale. E in più mi è servita la convinzione: questa forse è stata la molla decisiva. Adesso ma la giocherò anche nell'inseguimento».

Oggi Patrick sarà alla caccia di un'altra medaglia, proprio nella 12,5 chilometri a inseguimento.

[p. l.]

Da sinistra, il vicecampione mondiale di biathlon, Patrick Favre, la medaglia d'oro Franck Luck e il bronzo Frode Andresen

PRIMO PIANO

Aosta

Nove cassintegrati all'Institut Agricole

Nove operai dell'Institut Agricole Régional sono in integrazione. La decisione è stata presa dal consiglio d'amministrazione della scuola. I sindacati: «Provvedimento immorale». PAG. 41

La Corte dei Conti contro gli sprechi

Il procuratore regionale Alfredo Lener ha illustrato ieri l'attività della Corte dei Conti in Valle d'Aosta. Con tanto di esempi sugli sprechi dell'Amministrazione. PAG. 39

Cogne

Fondo, in 1200 alla Granparadiso

Sono 1200 i fondisti attesi dagli organizzatori per la 21ª edizione della Marciagranparadiso di fondo in programma domani a Cogne. Tra gli iscritti alla classica gara di 45 chilometri ci sono Giorgio Vanzetto, il norvegese Odd-Bjorn Hjelmeset, Guidina Dal Sasso e i valdostani Agostino Filippa, Leonardo Follis, Emanuel Conta e Nicola Invernizzi. PAG. 47

LE INDAGINI SU DUE DELITTI

Le chiavi del mistero

Perché gli assassini del «cambista» Michele Mariano hanno portato via le chiavi dalla casa del delitto? Lo stesso avevano fatto gli autori dell'omicidio di Franco Formica. Anche della risposta a questo interrogativo dipende la soluzione del

SERVIZIO A PAGINA 43

Si conclude oggi la settimana di lavoro dei partecipanti alla nona edizione del progetto didattico

«La Stampa in classe» coinvolge 173 studenti

I migliori elaborati saranno esposti al Salone di Libro di Torino

AOSTA. Si conclude oggi per 173 studenti valdostani il progetto didattico «La Stampa in classe '98-'99» la cui finalità è fornire ai partecipanti una chiave di lettura critica del giornale con l'affiancamento di opuscoli contenenti esercizi da svolgere con il coordinamento dell'insegnante.

All'edizione di quest'anno (la nona) hanno aderito 954 scuole in tutta Italia di cui 267 Superiori, Medie e 7 Elementari (in queste ultime a scopo sperimentale il progetto è stato limitato alle classi quinte). In Valle vi partecipano i 21 alunni della 5ª C della Scuola elementare Centro di Aosta e 152 studenti suddivisi in otto classi sei scuole medie: Brean Brusson (classe 3ª); Statale di Pont-Suaz (3ª A e B), Abbé Prosper Duc di Châtillon (3ª A), succursale di Variney, Gignod (3ª A), Allod di Verrès (2ª e B), Viglino di Villeneuve (3ª C).

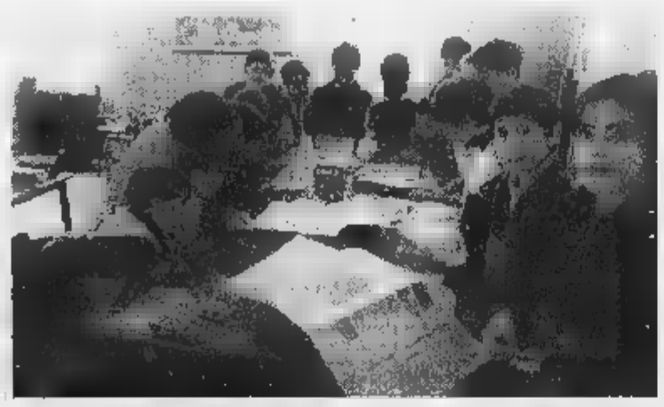
Alunni della quinta C della Scuola elementare Centro con La Stampa in classe

Le scuole che hanno aderito all'iniziativa hanno ricevuto, il il materiale necessario allo svolgimento del progetto che quest'anno, in misura maggiore rispetto alle edizioni, comprendeva molti esercizi riferiti ai supplementi La Stampa (Tuttosoldi, Tuttoscienze, Tuttolibri) e alle pagine degli spettacoli su Società & Cultura, la cui lettura quotidiana (da svolgere in classe per una settimana) rappresentava l'attività principale proposta ai partecipanti.

Tra le attività complementari oltre alla creazione del logo per la prossima edizione (proposta agli alunni delle Medie) e alla creazione di una 1ª pagina di giornale (nelle Superiori) quest'anno c'era l'invito (esteso a tutte le classi) ad ascoltare e registrare un canto che testimoni tradizioni passate o presenti della propria o di altre regioni.

I ragazzi, al lavoro da lunedì, oggi concluderanno i loro elaborati che dovranno essere restituiti entro il 15 a Programmidea, via Condove 11 - 10129 Torino. Una commissione valuterà i lavori e il 9 maggio su La Stampa verranno pubblicati i nomi dei vincitori e dei finalisti i cui elaborati saranno esposti al Salone del Libro di Torino dal 13 al 17 maggio.

VAL SER
di PARISI e C. s.n.c.
LABORATORIO
Loc. Les Îles, 16 - 11020 POLLEIN
Telefono - fax 0165.53325
Sistemi per abitare meglio
APERTURA NUOVA ESPOSIZIONE
Via Torino, 27 - AOSTA - Tel. 0165.230099 - fax 0165.365435
SABATO 13 FEBBRAIO INAUGURAZIONE
dalle ore 17,00 alle 19,00 VI ASPETTIAMO!!
Serramenti in P.V.C. - LEGNO - ALLUMINO
• finestre normali e scorrevoli
• monoblocchi con persiana
• monoblocchi con avvolgibili
• portoncini d'ingresso
• pareti divisorie interne
• porte interne
• verande pieghevoli
• pensiline e gazebo
• tende veneziane - plissè
• zanzariere
• recinzioni in ferro e P.V.C.
• porte blindate e casseforti
• portoni da garage
• porte da cantina
• avvolgibili e motorizzazione
• vetrate artistiche
esclusivista per Valle
Internorm
di noi ti puoi fidare

Teresaz Aurelio

IMPIANTI ELETTRICI IN GENERE CIVILI E INDUSTRIALI
ILLUMINAZIONI PUBBLICHE
RADIO - TV COLOR - ELETTRODOMESTICI
MATERIALE ELETTRICO

Via Duca d'Aosta, 62 - 11029 VERRÈS (AO)
Tel. 0125.929386 - Fax 0125.920776

Via Circonvallazione, 63 - 11029 VERRÈS (AO)
Tel. 0125.929797 - Fax 0125.921963

VI ATTENDIAMO
PER LE VOSTRE LISTE NOZZE
UN GRADITO OMAGGIO AGLI SPOSI

E questa è tutta la gamma di abbonamenti di Telecom Italia Net

ISDN/PSTN
ABBONAMENTO
40 ORE
40 ore di collegamento
(ricaricabili)
1 casella e-mail
1 MB di spazio Web
lit 82.500 +iva

ISDN
ABBONAMENTO ISDN
AFFARI
24 ore di collegamento per 365 giorni
5 caselle e-mail
1 MB di spazio Web
lit 650.000 +iva

PSTN
ABBONAMENTO
SEMPRE
24 ore di collegamento per 365 giorni all'anno
3 caselle e-mail
lit 265.000 +iva

PSTN
ABBONAMENTO PSTN
FLAT
24 ore di collegamento per 365 giorni all'anno
1 casella e-mail
1 MB di spazio Web
lit 175.000 +iva

PSTN
ABBONAMENTO PSTN
100 e PIU'
100 ore di collegamento
(+ ore aggiuntive)
2 caselle e-mail
1 MB di spazio Web
lit 150.000 +iva

ISDN
ABBONAMENTO ISDN
200 e PIU'
200 ore di collegamento
(+ ore aggiuntive)
3 caselle e-mail
1 MB di spazio Web
lit 300.000 +iva

Le indagini della Corte dei Conti illustrate dal procuratore regionale

Lener: «Così si spreca denaro»

Dai piccoli imbrogli alle spese miliardarie

La sede della Corte dei Conti, [redacted] piazza Roncas [redacted] Aosta, e il procuratore regionale in Valle, Alfredo Lener

AOSTA. Parola d'ordine: collaborazione. Obiettivo: migliora[redacted] il funzionamento della pubblica amministrazione. E' il procuratore regionale Alfredo Lener a riassumere intenti e attività della [redacted] giurisdizionale della Corte dei Conti per la Valle d'Aosta. E cita alcune inchieste «significative» avviate dal suo ufficio.

[redacted] Due pubblici ufficiali (uno pare sia della zona di Saint-Vincent) hanno gestito in modo «privato» buoni per l'acquisto di benzina in esenzione fiscale di proprietà dell'Amministrazione. «Piccoli imbrogliucci che possono esse[redacted] tollerati [redacted] riguardano i privati, ma non i funzionari pubblici con i buoni di benzina della pubblica amministrazione» ha spiegato Lener a una decina di cronisti riuniti nell'aula dove si svolgono i processi [redacted] Corte dei Conti, in piazza Ronas. Entrambi i dipendenti pubblici hanno risarcito [redacted] danno (pochi milioni). Uno aveva addirittura venduto i buoni di benzina: quando è arrivata la guardia di finanza, lui ha tirato fuori dalla cassaforte la busta con dentro il ricavato (due milioni e mezzo).

[redacted] Ha anche [redacted] risvolto «contabile» l'«Affaire» giudiziario per i finanziamenti «sospetti» alle società di pullman. Per quella vicenda, Lener ha disposto il sequestro di oltre 2 miliardi per il danno (ipotizzato) alla Regione dal comportamento degli ex presidenti della giunta Augusto Rollandin [redacted] Ilario Lanivi. «Gli altri [redacted] avevano beni da sequestrare» taglia corto il procuratore.

CONSULENZE. «Ci sono anche situazioni "pesanti", forse all'origine [redacted] certe interrogazioni parlamentari» dice soltanto Lener. Il procuratore non spiega il presente e si limita [redacted] raccontare [redacted] qualcosa del passato: «Ci so[redacted] stati episodi [redacted] consulenti che lavoravano come i dipendenti. L'Ispettorato del lavoro ha obbligato l'Amministrazione a pagare i contributi arretrati. Non si possono sostituire le assunzioni con le consulenze».

[redacted] Negli Anni 70, i Savoia decisero [redacted] vendere il castello di Sarre. Prezzo: 25 milioni, pagati da una società privata. Il contratto riportava il motivo di quell'importo così esiguo: «Struttura fatiscente, da ristrutturare del tutto». Nel 1989, la Regione ha acquistato il maniero. Per 4 miliardi e mezzo. «Non siamo andati avanti su quella questione, perché il fatto [redacted] prescritto» ha spiegato Lener. La procura ha, però, indagato sulle «brochures» delle mostre organizzate dalla Regione. «Cito l'esempio degli accertamenti fatti sulle giacenze dei cataloghi della mostra di Gauguin - ha aggiunto Lener -. Risultavano [redacted] copie del 1° volume e 60 [redacted] 2°. Però, nei magazzini del museo [redacted] piazza Roncas abbiamo trovato un altro migliaio [redacted] questi cataloghi. Dite voi [redacted] questo non è sperpero del denaro pubblico...».

[redacted] «Bisogna che i presidi facciano di più per evitare i furti nelle scuole» ha detto Lener. Accade che «spariscano» [redacted] tv e videoregistratori. «Non basta fare denuncia e chiedere lo "scarico" delle attrezzature alla Regione. Bisogna impegnarsi almeno per tentare [redacted] impedire altri episodi [redacted] gene[redacted] dice Lener. Come? Lener sospira: «Non so, assicurazioni, inferriate, luci accese, bidelli. Vedano loro». [c. l.]

Caveri al governo

«Sbagliato cambiar [redacted] alla Smalp»

AOSTA. Il deputato Luciano Caveri ha risposto [redacted] modo polemico al sottosegretario della Difesa, Fabrizio Abbate, a proposito della replica a un'interrogazione sul cambio della denominazione della Scuola militare alpina. Abbate aveva detto che «è stato deciso di attribuire la denominazione di Scuola agli istituti d'arma [redacted] Centro [redacted] quelli preposti all'addestramento di specialità ed [redacted] stato tolto l'aggettivo "militare", ritenuto implicito nell'appellati[redacted] una struttura dell'Esercito che è di per sé "militare"».

Caveri ha detto che «è sconcertante verificare [redacted] vi siano in una parte della gerarchia militare atteggiamenti che si possono definire ottusi e una logica centralista che calp[redacted] la stessa tradizione militare [redacted] che si inserisce, in questo caso, nella sempre più evidente scelta di "liquidazione" degli alpini, malgrado le regolari smentite cui non corrisponde purtroppo mai neppure [redacted] più piccolo segno di inversione di tendenza. Sono dispiaciuto che non sia colto l'aspetto simbolico della richiesta. Si trattava di mantenere la sigla Smalp, di non cancellare un'istituzione nota nel mondo come "università della montagna"». Caveri ha garantito che insisterà «con una risoluzione parlamentare [redacted] impegno del governo, per mantenere la denominazione che evidentemente non piace [redacted] vertici dell'Esercito». [a. c.]

NOTIZIE DALLA VALLE

[redacted]

Denunciato per tentato furto

Gli agenti della squadra mobile hanno denunciato per tentato furto Michelino Memmoliti, 20 anni, [redacted] Aosta: il giovane avrebbe tentato di rubare un giubbotto da sci nel negozio «Gal Sport», vicino piazzale dell'ovovia per Pila, in via Paravera.

[redacted]sta

Giovane arrestato dai carabinieri

Non aveva chiesto per tempo l'affidamento ai servizi sociali e per questo è stato arrestato dai carabinieri Antonio Zeccardo, 33 anni, residente a Pollein. L'uomo che deve scontare 8 mesi di carcere (per furto e rapina), era libero in attesa di presentare la richiesta di affidamento in prova [redacted] servizi sociali, come prevede [redacted] «legge Simeone». I militari che lo hanno fermato in via Festaz, ad Aosta, hanno accertato che non aveva ancora ottemperato a questo obbligo e lo hanno riportato in carcere.

Courmayeur

Una conferenza sui tarocchi

La Maison Fleur ospita oggi alle 21 una conferenza sul tema: «Il Matto, il Papa, l'Imperatore e altri ancora. Una serata dedicata ai tarocchi». L'iniziativa rientra nell'ambito della mostra, allestita alla Maison Fleur fino al 21 febbraio, su «Gli strumenti dell'indovino». E' aperta dalle 16,30 alle 19,30, tutti i giorni.

[redacted]

Due maestri di ballo valdostani agli assoluti italiani

La coppia dei maestri di ballo della scuola «D.D.Dance» di St-Christophe formata da Vincenzo e Annamaria D'Agostino, parteciperà oggi al Campionato italiano assoluto professionisti '99 al Palasport di Foligno (Perugia). La coppia valdostana gareggerà nel ballo liscio tradizionale piemontese [redacted] ballo da sala. [a. c.]

[redacted]

La festa gay per San Valentino

Per l'organizzazione dell'associazione «28 giugno» è in programma domani alle 22 al disco bar «La Tana» di Senin St-Christophe, la festa «Valentine Masquerade - Gay Lesbian and friends party». L'ingresso è [redacted] 15 mila lire è obbligatoria la maschera. [a. c.]

[redacted]tillon

Ufficio delle Imposte chiuso per lavori

L'Ufficio distrettuale delle Imposte dirette e l'Ufficio del Registro resteranno chiusi dal 15 al [redacted] febbraio, per consentire lavori di installazione di un ascensore nell'edificio sede del municipio e degli uffici finanziari. [a. c.]

I progetti spiegati dal segretario regionale Valerio Beneforti

Candidato Ppi per l'Europa

[illegible] «no» al referendum «anti-partiti»

Valerio Beneforti, segretario del Ppi

AOSTA. [illegible] regionale del Partito [illegible] deciso di indire [illegible] tiva dei quadri [illegible] del partito per il 27 [illegible] mentre il congresso [illegible] autunno. Il comitato [illegible] la questione del referendum per l'abolizione nella legge elettorale della quota proporzionale, ha esaminato le prospettive legate alle prossime elezioni europee [redacted] ha discusso delle prospettive dell'Ulivo in Valle d'Aosta.

Circa il referendum, che il comitato regionale del Ppi [redacted] è espresso per il «no» poiché lo considera [redacted] strumento di lotta politica contro il governo e di delegittimazione dei partiti politici».

Il quesito posto dal referendum, dice il segretario dei popolari valdostani, Valerio Beneforti, «è sbagliato, dal momento che non risolve [redacted] dei problemi del Paese, non garantisce la governabilità, non difende il bipolarismo».

Per quanto riguarda le elezioni europee, il Ppi valdostano «stigmatizza il comportamento dell'onorevole Prodi di dare vi[redacted] alla costituzione di un nuovo partito con Di Pietro e i sindaci [redacted] "Centocittà", dimostrazione evidente della volontà di contarsi per contare» e ribadisce la necessità di «garantire anche in Europa una presenza democratica [redacted] sicura ispirazione cristiana».

In questa ottica, il comitato valdostano [redacted] Ppi parteciperà, nei prossimi giorni, alla riunione dei rappresentanti del partito popolare delle quattro regioni che fanno parte della circoscrizione Valle d'Aosta, Liguria, Piemonte, Lombardia.

«La Valle d'Aosta - dice ancora il segretario regionale del Ppi - intende essere presente alle "Europee" con un proprio candidato, che verrà presentato agli elettori in occasione dell'assemblea organizzativa di [illegible]

[illegible] quanto riguarda il futuro [illegible] Valle, il comitato [illegible] Ppi, dopo aver [illegible] distrutto [illegible] sinistra e di aver [illegible] leadership" che [illegible] ribadito che [illegible] l'Ulivo valdostano [illegible] strategica tra i cattolici [illegible] stani e le forze della sinistra democratica, anche se alcune di queste [redacted] hanno compreso [illegible] ruolo che sono chiamate a svolgere nella società». [a. c.]

Sentenza contestata

[redacted] Consiglio con i [redacted] per protesta

AOSTA. La protesta del mondo femminile per la sentenza della Cassazione sullo stupro ha avuto ieri riscontro nel Consiglio comunale di Aosta. L'assessore Giuliana Indrio e il consigliere Dina Bruschi si sono presentate in aula indossando i jeans. L'assemblea era convocata per esaminare, oltre alla nomina dei rappresentanti comunali nel consiglio di amministrazione della Casa [redacted] riposo «J.B. Festaz» (riconfermate Piera Perona, Dina Bruschi e Milena Gomiero), 5 mozioni.

Vivace il dibattito sulla mo[redacted] dei Verdi che chiedevano per l'Istituto musicale una sistemazione al Centro Saint-Bénin. Dopo gli interventi di Ugo Venturella (Verdi), Maurizio Pucci (Rifondazione), Roberto Greco [illegible] del vice sindaco Guido Piovano e del sindaco Pierluigi Thiébat, la mozione è stata bocciata con [illegible]o, 3 sì e 10 [illegible]. Il Consiglio comunale [illegible] respinto una seconda [illegible] Verdi sulla [illegible] scuola Einaudi. [a. c.]

PALAZZO REGIONALE

Secchi contro la «pioggia» in sala stampa

Cinque secchi (il quinto, dalla parte opposta, non compare nella foto) per la raccolta dell'acqua che ad ogni temporale e dopo ogni nevicata cade nella sala stampa del Consiglio regionale. La situazione, poco consona [redacted] una Regione autonoma a [redacted]o speciale con quasi 2000 miliardi di bilancio [redacted] che ha da poco investito oltre 4 miliardi per rinnovare il suo salone delle manifestazioni, si ripete ormai da molto tempo (risale addirittura alla precedente legislatura). E ogni volta, agli operatori dell'informazione che, per ironizzare [redacted] attirare l'attenzione dell'assemblea consiliare, [redacted] anche lavorato con gli ombrelli aperti, vengono date assicurazioni circa l'imminente riparazione del tetto [redacted] del soffitto della sala stampa. Talvolta si avvertono rumori che fanno pensare che i lavori siano in corso. Ma nella seduta consiliare successiva, [redacted] per caso il tempo è inclemente, i secchi tornano a fare la loro comparsa. [a. c.]

LETTERE AL GIORNALE

Appelli [redacted] «anti-pena [redacted]

A pagina 6 [redacted] La Stampa [redacted] gennaio viene riportato in grande l'appello [redacted] Papa contro la [redacted] di morte in vigore negli Stati Uniti [redacted] in piccolo la condanna a morte di due killer cubani. Come mai il Papa [redacted] la Chiesa non si appellano al dittatore Castro per abolire la pena [redacted] morte, con la stessa severità e puntualità che riservano agli Stati Uniti? Dove [redacted] gli organizzatori [redacted] quelle [redacted]aniche manifestazioni per il diritto alla vita, per una giustizia più umana, sempre pronti [redacted] negare, [redacted] giustificare, [redacted] trascura[redacted] tutte quelle sentenze di morte comminate in Paesi come Cina, Russia, Cuba, Paesi Asiatici e anche in Paesi di religione musulmana? Certo, scagliarsi contro gli Stati Uniti è facile, non costa nulla, non ci [redacted] ritorsioni economiche o morali da [redacted] si [redacted] contro la pena [redacted] morte, bisogna esserlo con tutti; se si è contro la barbarie della dittatura, non bisogna fare distinzioni tra i diversi colori.

Tullio Biazzetti, Aosta

[redacted] bene [redacted] aiutato

Sono andato alla [redacted] «Caritas» con il direttore [redacted]on Busso [redacted] mangiare [redacted] piatto riscaldato, pane e frutta. Conoscendo i poveri, senza [redacted] famiglia, denaro, occupazione, amici, ho speso molti soldi [redacted] molto tempo per trovare lavoro a tre giovani (non italiani): erano demoralizzati, pensierosi [redacted] non sorridevano. Dopo averli occupati, il loro sorriso mi ha cambiato la vita [redacted] anche migliorato la salute. E' commovente [redacted] solo chi lo prova può sapere quanto. Chi poi si avvicina all'eterno sonno, usi gli ultimi anni per questi disperati. Non scrivo sui miei record, ma mi vanto di essere volontario di «Caritas» e Protezione civile.

Giovanni Marciandi
Courmayeur

Le lettere [redacted] spedite a La Stampa in piazza Chanoux, 28: devono essere lunghe non più di 25 righe dattiloscritte, contenere recapito (anche telefonico) [redacted] firma.

SERVIZI UTILI

FARMACIE DI [redacted]

Ad Aosta (*distr. 5*) dalle 9 alle 22 (a porte aperte) e dalle 22 alle 9 di domani (a porte chiuse) la farmacia *Comunale 4*, in via Saint-Martin de Corléans. Per gli altri Comuni della regione le farmacie osserveranno i turni di notte secondo lo schema sottoindicato per oggi. **Distr. 1:** *Verrand*, La Thuile. **Distr. 2-3:** *Villeneuve*, Cogne. [redacted] **4:** *Valpelline*. **Distr. 6:** *Nus*. **Distr. 7:** *Breuil-Cervinia*. **Distr. 8-9:** *Saint-Vincent*. **Distr. 10:** *Champoluc*. **Distr. 11-12-13:** *Pont-Saint-Martin*. **Distr. 14:** *Gressoney-Saint-Jean*

NECROLOGIE

RINGRAZIAMENTI

La figlia Serenella profondamente commossa per la grande dimostrazione di stima ed affetto, nell'impossibilità di farlo personalmente, sentitamente ringrazia tutti coloro che con presenza, fiori e scritti le sono stati vicini per la perdita della cara MAMMA

Lina Rita Seris ved. Mussa

Un particolare ringraziamento alle famiglie Alberti, Asioli, ai vicini di casa, ai colleghi e datori di lavoro, alla cara Rosanna, ai medici Bosco e Razzi ed al personale medico e paramedico del reparto chirurgia donne dell'ospedale di Aosta, agli amici tutti.

— Aosta, 11 febbraio 1999.

STASERA AL CINEMA

[redacted] Tel. 0165-262.820. [illegible] Or.: 20; 22,30. L. 12.000.

DES [redacted] Tel. 0165-949.473. [redacted] pre[redacted] 21,30. L. 13.000.

[redacted] Tel. 0165-841.206. 'Ti presento [redacted] Black. Ore 17; 21,30. L. 12.000.

[redacted] inf. allo 0335-525.66.66. CHIUSO.

[redacted]5-641.460. [redacted] Joe Black. Ore 21 Lire 10.000.

[redacted] 0125-425.084. CHIUSO.

[redacted] 0125-641.571. CHIUSO (per carnevale).

TV IN VALLE

Raitre
14; 19,35; 22,45 **Tgr della Valle d'Aosta**

France 2
13; 20; 1 **Journal**
13,40 **Consomag**
13,45 **Savoir plus santé**
14,45 **Documentaire animalier**
15,35; 16; 17,25 **Samedi sport**
15,40 **Tiercé en direct de Vincennes**
17,50; 18,20 **Friends, série**
18,45 **Sur la vie d'ma mère, série**
19,15 **1000 enfant [redacted] l'an 2000**
19,20 **Le monde est petit**
20,55 **Les enfoirés, dernière édition... avant l'an 2000**
-,05 **Claude Nougaro par-ci par-là**

Television S[redacted] Romande
13,— **TJ-Midi**
13,20 **Nash Bridges, série**
14,05 **Les grandes énigmes de l'histoire**
14,35 [redacted] **rôle de rencontre,** [redacted]
16,05 **Un [redacted] pour deux, série**
17,10 **De si de la**
17,40 **Sylva Borealis**
18,35 **Bigoudi**
19,05 **Mister Bean**
19,30 **TJ-Soir**
20,05 **Le fond de la corbeille**
20,15 **Columbo, série**

[redacted] Eventuali variazioni nei programmi sono causate [redacted] non tempestiva comunicazione da parte delle emittenti.

Cominciato il 2° quadrimentre dell'Università

In città dieci nuovi corsi riservati alla Terza età

AOSTA. Con il mese di febbraio [redacted] cominciato il 2° quadrimestre dell'Università valdostana della Terza età che prevede l'avvio [redacted] dieci nuovi corsi. Le lezioni, alcune delle quali iniziate da pochi giorni, vertono sulle seguenti materie: Economia, Giardinaggio, Geografia, Medicina, Civilisation française, Pittura ad olio, Letteratura italiana, Storia e Storia della Valle d'Aosta.

Due i corsi di Economia, il primo su «Che cos'è l'Euro [redacted] che cosa cambia nella vita dei cittadini dal momento della [redacted] introduzione» (docente Giulia Ventura); [redacted] secondo sui «Mercati finanziari e sviluppo economico» (insegnante Luigi Lorenzin). Il corso di Giardinaggio tenuto da Roberto Presciani, fornirà «Nozioni di floricoltura e orticoltura». Augusta Cerruti docente [redacted] Geografia illustrerà «Le civiltà del grande Nord».

Le lezioni di Medicina saranno tenute da specialisti delle varie branche mediche che si alterneranno su temi di attualità. A Mirella Garrone è affidato il corso di Civilisation française che tratterà gli «Aspetti storici, geografici, culturali ed artistici della Francia del XVII secolo».

Gloriana Bartolini insegnerà la Pittura ad olio, mentre Bruno Germano, docente del corso di Letteratura italiana illustrerà i «Percorsi danteschi: il Paradiso». Per il corso di Storia, tenuto da Caterina Amoruso, il tema scelto quest'anno è «Fratelli d'Italia: dal 1861 un secolo di storia nazionale per costruire gli Italiani». Infine per la Storia della Valle d'Aosta, Gianna Bonis, parlerà [redacted] «La stampa locale e il fascismo».

Per le iscrizioni e informazioni sugli orari gli interessati possono rivolgersi alla segreteria dell'Università in viale della Pace, dal lunedì al venerdì dalle 15 alle 18 (tel. 0165.45270).

Teresaz Aurelio

IMPIANTI ELETTRICI IN GENERE CIVILI E INDUSTRIALI
ILLUMINAZIONI PUBBLICHE
RADIO - TV COLOR - ELETTRODOMESTICI
MATERIALE ELETTRICO

Via Duca d'Aosta, 62 - 11029 VERRÈS (AO)
Tel. 0125.929386 - Fax 0125.920776

Via Circonvallazione, 63 - 11029 VERRÈS (AO)
Tel. 0125.929797 - Fax 0125.921963

VI ATTENDIAMO
PER LE VOSTRE LISTE NOZZE
UN GRADITO OMAGGIO AGLI SPOSI

E questa è tutta la gamma di
abbonamenti di Telecom Italia Net

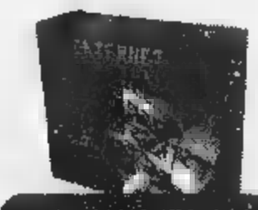

Le indagini della Corte dei Conti illustrate dal procuratore regionale

Lener: «Così si spreca denaro»

Dai piccoli imbrogli alle spese miliardarie

AOSTA. Parola d'ordine: collaborazione. Obiettivo: migliorare il funzionamento della pubblica amministrazione. E' il procuratore regionale Alfredo Lener a riassumere intenti e attività della sezione giurisdizionale della Corte dei Conti per la Valle d'Aosta. E cita alcune inchieste «significative» avviate dal suo ufficio.

Buoni di benzina. Due pubblici ufficiali (uno pare sia della zona di Saint-Vincent) hanno gestito in modo «privato» buoni per l'acquisto di benzina in esenzione fiscale di proprietà dell'Amministrazione. «Piccoli imbrogliucci che possono essere tollerati se riguardano i privati, ma non i funzionari pubblici con i buoni di benzina della pubblica amministrazione» ha spiegato Lener a una decina di cronisti riuniti nell'aula dove si svolgono i processi della Corte dei Conti, in piazza Ronas. Entrambi i dipendenti pubblici hanno risarcito il danno (pochi milioni). Uno addirittura venduto i buoni di benzina: quando è arrivata la guardia di finanza, lui ha tirato fuori dalla cassaforte la busta con dentro il ricavato (due milioni e mezzo).

Trasporti. Ha anche un risvolto «contabile» l'«Affaire» giudiziario per i finanziamenti «sospetti» alle società di pullman. Per quella vicenda, Lener ha disposto il sequestro di oltre 2 miliardi per il danno (ipotizzato) alla Regione dal comportamento degli ex presidenti della giunta Augusto Rollandin e Ilario Lanivi. «Gli altri avevano beni da sequestrare» taglia corto il procuratore.

Consulenze. «Ci sono anche situazioni "pesanti", forse all'origine di certe interrogazioni parlamentari» dice soltanto Lener. Il procuratore non spiega il presente e si limita a raccontare qualcosa del passato: «Ci sono stati episodi di consulenti che lavoravano come i dipendenti. L'Ispettorato del lavoro ha obbligato l'Amministrazione a pagare i contributi arretrati. Non si possono sostituire le assunzioni con le consulenze».

Negli Anni 70. I Savoia decisero di vendere il castello di Sarre. Prezzo: 25 milioni, pagati da una società privata. Il contratto riportava il motivo quell'importo così esiguo: «Struttura fatiscente, da ristrutturare del tutto». Nel 1989, la Regione ha acquistato il maniero. Per 4 miliardi e mezzo. «Non siamo andati avanti su quella questione, perché il fatto era prescritto» ha spiegato Lener. La procura ha, però, indagato sulle «brochures» delle mostre organizzate dalla Regione. «Cito l'esempio degli accertamenti fatti sulle giacenze dei cataloghi della mostra di Gauguin - ha aggiunto Lener -. Risultavano 90 copie del 1° volume e 60 del 2°. Però, nei magazzini del museo di piazza Roncas abbiamo trovato un altro migliaio di questi cataloghi. Dite voi questo non sperpero del denaro pubblico...».

«Bisogna che i presidi facciano di più per evitare i furti nelle scuole» ha detto Lener. Accade che «spariscano» tv e videoregistratori. «Non basta fare denuncia e chiedere lo "scarico" delle attrezzature alla Regione. Bisogna impegnarsi almeno per tentare di impedire altri episodi del genere» dice Lener. Come? Lener espira: «Non so, assicurazioni, inferriate, luci accese, bidelli. Vedano loro». [c. l.]

La sede della Corte dei Conti, in piazza Roncas ad Aosta, e il procuratore regionale in Valle, Alfredo Lener

Caveri al governo

«Sbagliato cambiare nome alla Smalp»

AOSTA. Il deputato Luciano Caveri ha risposto in modo polemico al sottosegretario della Difesa, Fabrizio Abbate, a proposito della replica a un'interrogazione sul cambio della denominazione della Scuola militare alpina. Abbate aveva detto che «è stato deciso di attribuire la denominazione di Scuola agli istituti d'arma e di Centro a quelli preposti all'addestramento di specialità ed è stato tolto l'aggettivo "militare", ritenuto implicito nell'appellativo di struttura dell'Esercito che è di per sé "militare"».

Caveri ha detto che «è sconcertante verificare come vi siano in una parte della gerarchia militare atteggiamenti che si possono definire ottusi e una logica centralista che calpesta la stessa tradizione militare e che si inserisce, in questo caso, nella sempre più evidente scelta di "liquidazione" degli alpini, malgrado le regolari smentite cui non corrisponde purtroppo mai neppure il più piccolo segno di inversione di tendenza. Sono dispiaciuto che non sia colto l'aspetto simbolico della richiesta. Si trattava di mantenere la sigla Smalp, di non cancellare un'istituzione nota nel mondo come "università della montagna"». Caveri ha garantito che insisterà «con una risoluzione parlamentare di impegno del governo, per mantenere la denominazione che evidentemente non piace ai vertici dell'Esercito». [a. c.]

DALLA VALLE

Aosta

Denunciato per furto

Gli agenti della squadra mobile hanno denunciato per tentato furto Michelino Mammoliti, 20 anni, di Aosta: il giovane avrebbe tentato di rubare un giubbotto da sci nel negozio «Gal Sport», vicino piazzale dell'ovovia per Pila, in via Paravera.

Giovane arrestato dai carabinieri

Non aveva chiesto per tempo l'affidamento ai servizi sociali e per questo è stato arrestato dai carabinieri Antonio Zeccardo, 33 anni, residente a Pollein. L'uomo che deve scontare 8 mesi di carcere (per furto e rapina), era libero in attesa di presentare la richiesta di affidamento in prova ai servizi sociali, come prevede la «legge Simeone». I militari che lo hanno fermato in via Festaz, ad Aosta, hanno accertato che non aveva ancora ottemperato a questo obbligo e lo hanno riportato in

Una conferenza sui tarocchi

La Maison Fleur ospita oggi alle 21 una conferenza sul tema: «Il Matto, il Papa, l'Imperatore e altri ancora. Una serata dedicata ai tarocchi». L'iniziativa rientra nell'ambito della mostra, allestita alla Maison Fleur fino al 21 febbraio, su «Gli strumenti dell'indovino». E' aperta dalle 16,30 alle 19,30, tutti i giorni.

Valdigne

Due maestri di ballo valdostani agli assoluti italiani

La coppia dei maestri di ballo della scuola «D.D.Dance» di St-Christophe formata da Vincenzo e Annamaria D'Agostino, parteciperà oggi al Campionato italiano assoluto professionisti al Palasport di Foligno (Perugia). La coppia valdostana gareggerà nel ballo liscio tradizionale piemontese e ballo da sala. [a. c.]

Aosta

La festa gay per San Valentino

Per l'organizzazione dall'associazione «28 giugno» è in programma domani alle 22 al disco bar «La Tana» di Senin St-Christophe, la festa «Valentine Masquerade - Gay Lesbian and friends party». L'ingresso è di 15 mila lire è obbligatoria la maschera. [a. c.]

Châtillon

Ufficio delle Imposte chiuso per lavori

L'Ufficio distrettuale delle Imposte dirette e l'Ufficio del Registro resteranno chiusi dal 15 al 20 febbraio, per consentire lavori di installazione di un ascensore nell'edificio sede del municipio e degli uffici finanziari. [a. c.]

I progetti spiegati dal segretario regionale Valerio Beneforti

Candidato Ppi per l'Europa

Il «no» al referendum «anti-partiti»

AOSTA. Il comitato regionale del Partito popolare ha deciso di indire l'assemblea organizzativa dei quadri e dei dirigenti del partito per il 27 marzo 1999 mentre il congresso si terrà in autunno. Il comitato ha analizzato la questione del referendum per l'abolizione nella legge elettorale della quota proporzionale, ha esaminato le prospettive legate alle prossime elezioni europee e ha discusso delle prospettive dell'Ulivo in Valle d'Aosta.

Circa il referendum, che il comitato regionale del Ppi si è espresso per il poiché lo considera «uno strumento di lotta politica contro il governo e di delegittimazione dei partiti politici».

Il quesito posto dal referendum, dice il segretario dei popolari valdostani, Valerio Beneforti, «è sbagliato, dal momento che non risolve nessuno dei problemi del Paese, non garantisce la governabilità, non difende il bipolarismo».

Per quanto riguarda le elezioni europee, il Ppi valdostano «stigmatizza il comportamento dell'onorevole Prodi di dare vita alla costituzione di un nuovo partito con Di Pietro e i sindaci di "Centocittà", dimostrazione evidente della volontà di contarsi per contare» e ribadisce la necessità di «garantire anche in Europa una presenza democratica di sicura ispirazione cristiana».

In questa ottica, il comitato valdostano del Ppi parteciperà, nei prossimi giorni, alla riunione dei rappresentanti del partito popolare delle quattro regioni che fanno parte della circoscrizione Valle d'Aosta, Liguria, Piamonte, Lombardia.

«La Valle d'Aosta - dice ancora il segretario regionale del Ppi - intende presente "Europee" un proprio candidato, che verrà presentato agli elettori in occasione dell'assemblea organizzativa [illegible].

Per quanto riguarda il futuro dell'Ulivo in Valle, il comitato regionale del Ppi, dopo aver accusato Prodi di «avere distrutto la coalizione di centro sinistra e aver annullato la "leadership" che aveva nell'Ulivio» ha ribadito che intende «rilanciare l'Ulivo valdostano e l'alleanza strategica tra i cattolici valdostani e le forze della sinistra democratica, anche se alcune queste non hanno compreso il ruolo che sono chiamate a svolgere nella società». [a. c.]

Valerio Beneforti, segretario del Ppi

Sentenza contestata

In Consiglio con i jeans per protesta

AOSTA. La protesta del mondo femminile per la sentenza della Cassazione sullo stupro ha avuto ieri riscontro nel Consiglio comunale di Aosta. L'assessore Giuliana Indrio e il consigliere Dina Bruschi si presentate in aula indossando i jeans. L'assemblea era convocata per esaminare, oltre alla nomina dei rappresentanti comunali nel consiglio di amministrazione della Casa di riposo «J.B. Festaz» (riconfermate Piera Perona, Dina Bruschi e Milena Gomiero), 8 mozioni.

Vivace il dibattito sulla mozione dei Verdi che chiedevano per l'Istituto musicale una sistemazione al Centro Saint-Benin. Dopo gli interventi di Ugo Venturella (Verdi), Maurizio Pucci (Rifondazione), Roberto Greco (Ds) del vice sindaco Guido Piovano e del sindaco Pierluigi Thiébat, la mozione è stata bocciata 15 no, 3 sì e 10 astenuti. Il Consiglio comunale ha anche respinto seconda mozione dei Verdi sulla sistemazione della scuola Einaudi. [a. c.]

PALAZZO REGIONALE

Secchi contro la «pioggia» in sala stampa

Cinque secchi (il quinto, dalla parte opposta, non compare nella foto) per la raccolta dell'acqua che ad ogni temporale e dopo ogni nevicata cade nella sala stampa del Consiglio regionale. La situazione, poco consona Regione autonoma a statuto speciale con quasi 2000 miliardi di bilancio che ha da poco investito oltre 4 miliardi per rinnovare il suo salone delle manifestazioni, si ripete ormai da molto tempo (risale addirittura alla precedente legislatura). E ogni volta, agli operatori dell'informazione che, per ironizzare e attirare l'attenzione dell'assemblea consiliare, hanno anche lavorato gli ombrelli aperti, vengono date assicurazioni circa l'imminente riparazione del tetto e del soffitto della sala stampa. Talvolta si avvertono rumori che fanno pensare che i lavori siano in corso. Ma nella seduta consiliare successiva, per il tempo è inclemente, i secchi tornano a fare la loro comparsa. [a. c.]

LETTERE AL GIORNALE

Appelli selettivi «anti-pena»

A pagina 8 de La Stampa del gennaio viene riportato in grande l'appello del Papa contro la pena di morte in vigore negli Stati Uniti mentre in piccolo la condanna a morte di due killer cubani. Come mai il Papa e la Chiesa non appellano al dittatore Castro per abolire la pena di morte, con la stessa severità e puntualità che riservano agli Stati Uniti? Dove gli organizzatori delle meniche manifestazioni per il diritto alla vita, per una giustizia più umana, sempre pronti a negare, a giustificare, a trascurare tutte quelle sentenze di morte comminate in Paesi come Cina, Russia, Cuba, Paesi Asiatici e anche in Paesi a religione musulmana? Certo, scagliarsi contro gli Stati Uniti è facile, non costa nulla, non ci ritorsioni economiche e morali da sostenere. Se si è contro la pena di morte, bisogna esserlo con tutti; se si è contro la barbarie della dittatura, bisogna fare distinzioni tra i diversi colori.

Tullio Biazzetti, Aosta

del bene mi ha

Sono andato alla mensa «Caritas» il direttore don Busso a mangiare un piatto riscaldato, pane e frutta. Conoscendo i poveri, senza casa, famiglia, denaro, occupazione, amici, ho speso molti soldi e molto tempo per trovare lavoro e tre giovani (non italiani): erano demoralizzati, pensierosi e non sorridevano. Dopo averli occupati, il loro sorriso mi ha cambiato la vita e anche migliorato la salute. E' veramente e solo chi lo prova può sapere quanto. Chi poi si avvicina all'eterno sonno, usi gli ultimi anni per questi disperati. Non scrivo sui miei record, mi vanto di essere volontario di «Caritas» e Protezione civile.

Giovanni Marciandi
Courmayeur

Le lettere spedite a La Stampa in piazza Chanoux, 26: devono essere lunghe non più di 25 righe dattiloscritte, recapito (anche telefonico) e firma.

SERVIZI UTILI

FARMACIE DI TURNO

Ad **Aosta** *(distr. 5)* dalle 9 alle 22 (a porte aperte) e dalle 22 alle 9 di domani (a porte chiuse) la farmacia Comunale 4, in via Saint-Martin de Corléans. Per gli altri Comuni della regione le farmacie osservano i turni di notte secondo lo schema sottoindicato per oggi. **Distr. 1:** *Verrand*, La Thuile. Villeneuve, Cogne. *Valpelline*. **Distr. 6:** *Ayas*. **Distr. 7:** *Brusil-Cervinia*. **Distr. 8:** *Saint-Vincent*. **10:** *Champoluc*. **11-12-13:** *Pont-Saint-Martin*. **Distr. 14:** *Gressoney-Saint-Jean*

NECROLOGIE

RINGRAZIAMENTI

La figlia Serenella profondamente commossa per la grande dimostrazione di stima ed affetto, nell'impossibilità di farlo personalmente, sentitamente ringrazia tutti coloro che con presenza, fiori e scritti le sono stati vicini per la perdita della cara MAMMA

Un particolare ringraziamento alla famiglie Alberti, Asioli, ai vicini di casa, ai colleghi e datori di lavoro, alla cara Rosanna, ai medici Bosco e Razzi ed al personale medico e paramedico del reparto chirurgia donne dell'ospedale di Aosta, agli amici tutti.

— Aosta, 11 febbraio 1999.

STASERA AL CINEMA

AOSTA

GIACOSA. Tel. 0165-262.220. **Ronin.** Ore 20; 22,30. L. 12.000.

Tel. 0165-949.473. **Ti presento** Ore 21,30. L. 13.000.

BIANCO. Tel. 0165-841.206. **Ti presento** Ore 17; 21,30. L. 12.000.

ARSPI. Ind. allo 0335-525.66.66. CHIUSO.

ROMA. 0125-641.480. **Mit Joe Black.** Ore 21 Lire 10.000.

0125-425.084. CHIUSO.

0125-641.571. CHIUSO (per carnevale).

TV VALLE

: 19,35; 22,45 **Tgr della Valle d'Aosta**

France 2

13; 20; 1 **Journal**
13,40 **Consomag**
13,45 **Savoir plus santé**
14,45 **Documentaire animalier**
15,35; 16; 17,25 **di sport**
16,40 **Tiercé en direct de Vincennes**
17,50; 18,20 **Friends**, série
18,45 **Sur la vie d'ma mère**, série
19,15 **1000 enfant vers l'an 2000**
19,20 **Le monde petit**
Les enfoirés, édition... avant l'an 2000
- ,05 **Claude Nougaro par-ci par-là**

Television Suisse Romande

13, — **Tj-Midi**
13,20 **Nash Bridges**, série
14,05 **Les grandes énigmes de l'hi-**
14,35 **Une drôle de rencontre**, téléfilm
16,05 **Un cas pour deux**, série
17,10 **Da al de la**
17,40 **Sylva**
18,35 **Bigoudi**
19,05 **Seen**
19,30 **Tj-Soir**
La fond de la corbeille
20,15 **Columbo**, série

Eventuali variazioni nei programmi sono causate non tempestiva comunicazione da parte delle emittenti.

Cominciato il 2° quadrimentre dell'Università

In città dieci nuovi corsi riservati alla Terza età

AOSTA. Con mese di febbraio è cominciato 2° quadrimestre dell'Università valdostana della Terza età che prevede l'avvio di dieci nuovi corsi. Le lezioni, alcune delle quali iniziate da pochi giorni, vertono sulle seguenti materie: Economia, Giardinaggio, Geografia, Medicina, Civilisation française, Pittura ad olio, Letteratura italiana, Storia e Storia della Valle d'Aosta.

Due i corsi Economia, il primo «Che è l'Euro e che cambia nella vita dei cittadini dal momento dalla sua introduzione» (docente Giulia Ventura); il secondo sui «Mercati finanziari e sviluppo economico (insegnante Luigi Lorenzin). Il corso di Giardinaggio tenuto da Roberto Presciani, fornirà «Nozioni floricoltura e orticoltura». Augusta Cerruti docente Geografia illustrerà «Le civiltà grande Nord».

Le lezioni di Medicina no tenute da specialisti delle branche mediche che si alterneranno su temi attualità. A Mirella Garrone è affidato il corso di Civilisation française che tratterà gli «Aspetti storici, geografici, culturali ed artistici della Francia del XVII secolo».

Gloriana Bartolini insegnerà la Pittura ad olio, mentre Bruno Germano, docente del corso di Letteratura italiana illustrerà i «Percorsi danteschi: il Paradiso». Per il di Storia, tenuto da Caterina Amoruso, il tema scelto quest'anno è «Fratelli d'Italia: dal 1861 un secolo di storia nazionale per costruire gli Italiani». Infine per la Storia della Valle d'Aosta, Gianna Bonis, parlerà de «La stampa locale e il fascismo».

Per le iscrizioni e informazioni sugli orari gli interessati possono rivolgersi alla segreteria dell'Univeraità in viale della Pace, dal lunedì al venerdì dalle 15 alle (tel. 0165.45270).

La Stampa Abbonamenti '99

13 mesi di abbonamento perché è in regalo

Se vi abbonate per 12 MESI
pagate in un unico versamento, avrete
1 MESE *di lettura gratis in più,*
perciò il vostro abbonamento durerà 13 mesi.

Con l'abbonamento ogni copia costa solo
1.000 LIRE
come dire
3 *copie al prezzo di* 2

A ciascuno il suo abbonamento.

Amate la comodità e il risparmio? La Stampa ha la formula che fa per voi:

- con **l'abbonamento postale,** ricevete La Stampa a casa insieme alla vostra posta. Ogni copia vi costa solo 1.000 lire;
- con **l'abbonamento edicola,** valido solo in Piemonte e Valle d'Aosta, potete ritirare La Stampa dal vostro edicolante all'ora che preferite, sempre a 1.000 lire;
- con **l'abbonamento metropoli,** chi abita a Torino città può ricevere La Stampa a casa entro le 7,30 al prezzo di 1.200 lire a copia.

Si vince ogni mese.

Abbonarsi porta fortuna. **Se vi abbonate fra il 1° novembre e il 30 aprile,** infatti, parteciperete ogni mese all'estrazione di 100 premi per 6 mesi. Quindi, prima vi abbonate, più possibilità di vincere avete.

In palio ogni mese:

• FIAT BRAVA • 3 PC multimediali portatili • 2 biciclette • motore Scoiattolo • 2 fotocamere digitali • 1 viaggio in Tunisia per 2 persone • 15 kit satellitari completi • 20 telefoni cellulari • 11 televisori portatili • 45 confezioni vini.

Come e dove abbonarsi.

Per sottoscrivere l'abbonamento postale metropoli potete fare richiesta:

- per telefono allo 011-56.381;
- per posta a La Stampa, via Roma 80, 10121 Torino;
- per fax al n. 011-56.27.958.

Per l'abbonamento edicola, rivolgetevi al vostro edicolante.

Come pagare.

- Tramite **conto corrente** postale n. 950105;
- con **bonifico bancario** sul conto n. 12601 intestato a La Stampa presso l'Istituto Bancario San Paolo di Torino;
- con **carta di credito** telefonando al n. verde 167-233383;
- direttamente agli **sportelli del Salone de La Stampa,** via Roma 80, Torino.

Si può scegliere di pagare in 3 rate o in un unico versamento.

Numero Verde **167-233383**

Aut. min. tlcb.

LA STAMPA

LA BUONA ABITUDINE DEL RISPARMIO QUOTIDIANO

Per la [illegible] in cassintegrazione di 9 operai della Scuola d'agricoltura

Sindacati contro l'«Institut»

Il consiglio di amministrazione: «Corretto utilizzo del personale»

L'Institut Agricole Régional di Aosta ha deciso di mettere 9 operai in cassa integrazione per un mese

AOSTA. La decisione del consiglio di amministrazione dell'«Institut Agricole Régional» di mettere in cassintegrazione [illegible] operai per un mese è stata con[illegible] dai sindacati Cgil, Cisl [illegible] Savt. Dopo [illegible] espresso «il più totale dissenso in merito alle scelte fatte», le organizzazioni sindacali hanno definito «superficiali le spiegazioni date dagli organi dirigenti dell'Institut. Solo un problema anomalo e di principio e la necessità di dimostrare una certa propensione al dirigismo e al comando, con il fine [illegible] ultimo di dare un esempio agli altri lavoratori possono avere favorito le decisioni prese».

Cgil, Cisl [illegible] Savt «abituati a sentire in questi ultimi anni discorsi e giudizi positivi nei confronti dell'attività svolta dall'Institut» affermano che «dalla decisione di utilizzare la cassa integrazione l'immagine stessa dell'Institut esce scalfita [illegible] deteriorata». I sindacati sono preoccupati anche dall'ipotesi di «futuro utilizzo della cassa integrazione, avviato [illegible] diventare uno strumento d'uso abituale cui fare ricorso [illegible] appena si avrà un periodo di rallentamento nella produzione dovuto alla stagionalità».

Decisamente critica la valutazione di Cgil, Cisl [illegible] Savt sul comportamento dei rappresentanti dell'amministrazione regionale nel consiglio di amministrazione dell'Institut, «favorevoli al provvedimento», atteggiamento che viene definito «poco comprensibile e moralmente discutibile». Il bilancio dell'Institut, dicono i sindacati «è finanziato per circa due terzi dall'amministrazione regionale, che prevede finanziamenti per una cifra [illegible] poco inferiore ai [illegible] miliardi».

Critiche che il presidente del consiglio di amministrazione Ottavio Bastrenta (di nomina regionale [illegible] Emanuele Dupont, Augusto Chatel e Ferdi Ferraresel respinge decisamente. «Mi pare che nella reazione del sindacato ci [illegible] un pizzico di isterismo, ci sia la volontà di gonfiare il caso e [illegible] strumentalizzare la decisione assunta per competenza dal comitato direttivo dell'Institut».

Gestire denari pubblici, dice Bastrenta [illegible] ci ha esentato, come consiglio di amministrazione, dall'indicare come linea di condotta dell'Institut quella dell'economicità. E in questo senso deve essere vista la scelta [illegible] facile della decisione della cassa integrazione per [illegible] operai. Non possiamo sperperare le ri[illegible] solo perché tanto c'è "mamma Regione" che paga. I tempi della Valle d'Aosta "isola felice" sono tramontati. Cerchiamo perciò di riacquistare tutti la calma e di ragionare in modo concreto».

La reazione critica delle organizzazioni sindacali, «che - dicono all'Institut - erano stati preventivamente informati», ha lasciato «sbigottito» Sergio Aguettaz, direttore amministrativo dell'Istituto. «Mi è sembrata una presa di posizione stonata rispetto alla questione. In un momento in cui alcuni lavoratori agricoli non potevano svolgere il loro lavoro per ragioni legate alla stagione invernale non c'erano molte altre soluzioni. E' stata una corretta utilizzazione del personale [illegible] degli ammortizzatori sociali previsti dalla legge, cosa che nelle aziende private è la regola». Tra l'altro, aggiunge il direttore amministrativo «l'Istituto [illegible] è fatto carico di anticipare agli operai i soldi della [illegible] integrazione e di integrare con il 10 per [illegible] l'80 per cento riconosciuto dall'Inps». Aguettaz smentisce categoricamente «che l'Istituto, con la cassa integrazione prenda i soldi da Insp e Regione» e nega che questa cassa integrazione possa essere l'anticamera del licenziamento. «Non è così - dice il direttore amministrativo - [illegible] lo si potrà constatare non appena la stagione consentirà di riportare [illegible] loro lavori i [illegible] operai che hanno dovuto [illegible] messi in cassa integrazione».

[illegible] Camera

La bozza del documento illustrata ai cacciatori

Incontro informativo sul Piano faunistico

AOSTA. [illegible] resoconto dei lavori della commissione impegnata nella rielaborazione della bozza del Piano faunistico verrà illustrato, giovedì 18, dal presidente del Comitato per la gestione venatoria, Luciano Joris, nel corso di una riunione. La commissione regionale dell'assessorato dell'Agricoltura [illegible] Forestazione, il cui presidente Alberto Cerise si avvale della collaborazione del presidente del Comitato per la gestione venatoria, di cacciatori, agenti [illegible] dirigenti del Corpo forestale, dirigenti dell'Ufficio Fauna selvatica, definirà la bozza seguendo le indicazioni esposte dai rappresentanti del mondo venatorio, per presentare, poi, ai cacciatori [illegible] alle [illegible] questo documento che dovrà [illegible] discusso [illegible] approvato dal Consiglio regionale.

«Fra le novità di rilievo inserito nella bozza del Piano faunistico - anticipa Luciano Joris -, i comparti alpini e la gestione diretta da parte del cacciatore legata al territorio tramite, appunto, i comparti». «Considerata l'importanza - commenta il presidente del Comitato per la gestione venatoria - è auspicabile una conclusione tempestiva di questa bozza, in previsione, soprattutto, della presentazione del nuovo calendario venatorio programmata entro giugno». Dice, inoltre, Joris: «All'approvazione in Consiglio regionale del Piano seguirà un adeguamento, in alcuni punti, della legge regionale sulla disciplina venatoria».

C'è molta attesa nel mondo dei cacciatori per le modifiche apportate, stando alle affermazioni di Joris, considerando l'impostazion[illegible] innovativa che [illegible] deriverà per la caccia. «Prevediamo di terminare questo documento entro la prima quindicina [illegible] marzo», dice il presidente del Comitato.

Alla riunione [illegible] giovedì sarà presente, tra gli altri, un unico rappresentante per le tre associazioni venatorie della Valle: la Federcaccia, con [illegible] iscritti, l'Enalcaccia [illegible] 550 aderenti e l'Arcicaccia che conta 100 [illegible]. «L'opportunità di conoscere le [illegible] fasi del lavoro della commissione regionale è, senza dubbio, di grande interesse - rileva Carlo Trossello, presidente della Federcaccia - anche se, ufficialmente, non [illegible] più stati convocati dopo la presentazione del Piano faunistico elaborato dall'Ipla, (Istituto per piante, legno [illegible] ambiente di Torino n.d.r.) nell'incontro a Quart, il 21 marzo '[illegible]. Spero che il mondo venatorio non perda l'occasione per adeguarsi alle nuove imposta[illegible] che la Regione intende adottare e sappia, quindi, [illegible] protagonista nella gestione del territorio [illegible] del patrimonio faunistico». E conclude: «Mi auguro che il documento venga sottoposto anche all'esame di agricoltori e ambientalisti».

Sandra Lucchini

Dall'alto Luciano Joris Carlo Trossello e Alberto Cerise

IL CASO

SUI [illegible] CHIAVI SULLA VERITA'

Le ipotesi seguite per la ricostruzione dell'omicidio del «prestasoldi» Mariano

Il doppio mistero nelle chiavi rubate

Analogie con l'assassinio del «cambista» Formica

UN mazzo [illegible] chiavi sparito dalla casa del delitto. Anche questo può [illegible] un indizio per scoprire gli assassini [illegible] Michele Mariano, [illegible] anni, «prestasoldi» a Saint-Vincent, trovato la scorsa settimana [illegible] la gola tagliata e un buco calibro 7,65 in testa. Stesso tipo di proiettili dell'arma che due mesi fa ha ucciso un altro «cambista» della cittadina termale, Franco Formica, [illegible] anni, anche lui di Saint-Vincent. Entrambi vivevano soli [illegible] guadagnavano il 10 per cento [illegible] vista» sull'importo degli assegni cambiati ai giocatori del Casinò.

Il killer che ha sparato due colpi al cuore di Formica ha buttato le chiavi dell'alloggio nel bidone dell'immondizia sotto casa del «prestasoldi». Con ogni probabilità, ha aspettato sulle scale che il «cambista» aprisse la porta di [illegible] per uscire; poi, è saltato sul pianerottolo, ha spinto l'uomo dentro casa e ha premuto il grilletto della sua 7,65.

Forse, l'assassino ha visto le chiavi infilate nella serratura all'esterno dell'alloggio e le ha tolte, per evitare che qualcuno potesse aprire e trovare il corpo troppo presto. Aveva bisogno [illegible] tempo per allontanarsi.

Anche gli assassini di Mariano [illegible] avuto lo stesso problema. E pure loro hanno portato via [illegible] mazzo di chiavi del «prestasoldi». La differenza è che lui era in tuta [illegible] maglione: di certo non era vestito per uscire, forse aspettava una visita [illegible] casa. Magari una donna. Polizia e carabinieri non escludono che il «prestasoldi» frequentasse anche prostitute della [illegible] Saint-Vincent e Châtillon. E forse, proprio questo avrebbe favorito i killer.

Di certo, l'uomo ha aperto a una persona conosciuta. E magari che aveva un appuntamento con lui. Forse, dietro c'erano gli assassini. Gli inquirenti lavorano anche sull'ipotesi della criminalità albanese, specializzata in traffici di armi e droga, nonché in sfruttamento della prostituzione. E se qualcuno [illegible] deciso di «investire» [illegible] po' di denaro nell'attività dei «prestasoldi»? Nell'ambiente dei «cambisti», Formica e Mariano erano considerati «pesci piccoli». Forse, proprio per que[illegible] erano stati scelti: con loro, di certo non c'era il rischio di dar fastidio [illegible] organizzazioni criminali «consolidate», semmai interessate ad [illegible] contatti [illegible] i «cambisti» più quotati. Contatti riferiti dalle «voci [illegible] strada», mai serviti a dimostrare ipotesi di «riciclaggio». [illegible] in certi ambienti, le voci sono legge.

L'ipotesi di una donna [illegible] me ai killer potrebbe spiegare anche perché gli inquirenti han[illegible] trovato la porta chiusa [illegible] chiave. Nonostante bastasse accostare [illegible] battente per far scattare la serratura e impedire a chiunque di entrare. Forse, gli assassini hanno chiesto proprio alla donna di chiudere la porta. Lei era terrorizzata dall'omicidio, dall'immagine del corpo sgozzato e buttato in una vasca piena d'acqua, in pochi istanti diventata rossa di sangue. Così, ha agito con un riflesso condizionato: ha infilato la chiave nella serratura e ha chiuso, come avrebbe fatto a casa [illegible].

Magari, [illegible] accorta dopo un po' di aver infilato quel mazzo [illegible] chiavi nella borsetta. Quanto basta per rischiare l'ergastolo. Così, le ha gettate chissà dove, magari in autostrada oppure [illegible] un bidone dell'immondizia a St-Vincent. Gli investigatori speravano di trovare le chiavi vicino [illegible] casa di Mariano, come [illegible] accaduto per Formica. Sono rimasti delusi.

Claudio Laugeri

La casa a Saint-Vincent dove è stato [illegible] il «prestasoldi» [illegible] Mariano

I progetti del Comune di Saint-Christophe

Strade e parcheggi per 700 milioni

A fianco il sindaco [illegible] St-Christophe Paolo Cheney Sopra una veduta del paese

SAINT-CHRISTOPHE. Viabilità, sport e rete idrica, i tre settori che accentrano l'attenzione degli amministratori di Saint-Christophe. Il bilancio di previsione del Comune pareggia su 9 miliardi [illegible] 810 milioni. «Impegneremo 700 milioni per costruire strade e parcheggi - dice il sindaco Paolo Cheney -. La frazione Loups avrà un accesso più agevole. Miglioreremo [illegible] anche la viabilità interna al centro commerciale, con la costruzione di una strada di disimpegno. Questo piano lavori contribuirà a facilitare l'ingresso dei mezzi di nettezza urbana e sgombraneve nei villaggi».

L'amministrazione comunale ha deciso inoltre di potenziare i parcheggi a Thuvex, frazione caratterizzata da un consistente sviluppo urbanistico, con numerose ristrutturazioni di [illegible] rurali private. «Il programma parcheggi continuerà nel 2000», annuncia il sindaco. Miglioramenti anche nel campo dei trasporti pubblici [illegible] la sistemazione [illegible] 7 pensiline per l'attesa dell'autobus [illegible] altrettanti villaggi.

La volontà di garantire un'erogazione idrica omogenea ha portato l'amministrazione comunale a programmare un intervento sull'acquedotto [illegible] nale per un ammontare [illegible] un miliardo e [illegible] «Posizioneremo vasche di accumulo a monte della rete e revisioneremo le condotte interne - dice il sinda[illegible] -. Il bilancio ripropone i progetti elaborati all'atto del nostro insediamento». Le grandi opere saranno affiancate dalla realizzazione di interventi minori, [illegible] il profilo della spesa, [illegible] di notevole importanza per la qualità [illegible] vita dei residenti: 140 milioni verranno impegnati nella manutenzione delle strade. [s. L.]

SPETTACOLI

Gli appuntamenti dei Carnevali più attesi della Bassa Valle

A Pont-Saint-Martin e Verrès sfilano i personaggi storici

La Ninfa e un'ancella della scorsa edizione del Carnevale di Pont-St-Martin

PONT-ST-MARTIN. La Ninfa, le [illegible] ancelle, [illegible] Console, San Martino e il Diavolo, [illegible] il seguito di guardie romane e salasse: i personaggi dello storico Carnevale [illegible] Pont-St-Martin [illegible] presentati oggi alle 20,30 in piazza IV Novembre. La festa continuerà alle 21 con la fiaccolata e con il veglione nel salone comunale con l'orchestra dei Silver man. Domani dalle [illegible] la parata in paese dei gruppi folcloristici [illegible] mascherati. Alle 17, la premiazione delle maschere in piazza 1° Maggio; dalle 21,30 serata danzante con l'orchestra Carmen Arena. Lunedì il ricevimento dei personaggi in municipio e, alle 12, la fagiolata. Grande [illegible] [illegible] bighe, in via Chanoux, alle 14,30; per i più piccoli molte sorprese dalle 16,30. Martedì alle 13,30 la sfilata dei carri allegorici, che verranno premiati alle 17,30. Veglione di chiusura alle 21,30, [illegible] Lory Dance.

A Verrès, [illegible] presentati oggi alle 20,30 in piazza Chanoux, Caterina [illegible] Challand [illegible] Pierre d'Introd. Alle 21 la sfilata del corteo dalla piazza al municipio, mentre alle 22 il sindaco consegnerà, dal balcone del municipio, i poteri alla «Châteleine». Seguirà il veglionissimo al castello. [s. l.]

Proseguono questa sera al centro culturale Anita le selezioni per [illegible] festival toscano

Quattro gruppi per «Arezzo Wave»

Al Liberatutti, ballo liscio e musica revival con orchestra

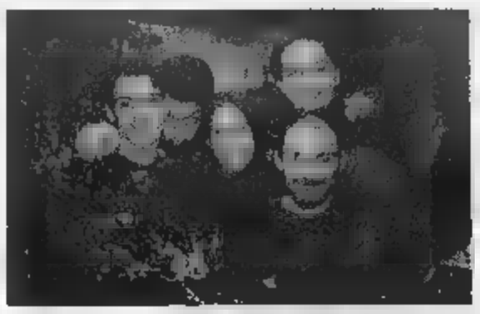

Dall'alto in [illegible] orario i Key Way i Neurodisneyland e Stefano Frison tra i protagonisti delle selezioni regionali di Arezzo Wave

AOSTA. Terza selezione, que[illegible] sera, per designare la band che rappresenterà la Valle all'«Arezzo Wave love festival '99». Al centro culturale Anita si esibiranno, dalle 21, i Key Way, Frizzy e i Caimani, Stranin' box [illegible] Neurodisneyland. Le selezioni s[illegible] patrocinate dal Comune di Aosta che, quest'anno, coprirà anche le spese per la trasferta della band vincitrice.

Cinque i componenti dei Key Way, 4 gli Stranin'box, i Neurodisneyland e i «I Caimani», autori questi ultimi di arrangiamenti che hanno dato nuova energia a testi e musiche [illegible] Stefano Frison. Le selezioni regionali [illegible] Arezzo Wave si concluderanno il [illegible] febbraio con Radio One Storte, Splin, Mystery Harbour e Luca Stefanoli band.

La musica da ballo (liscio e revival Anni 60 e 70) sarà invece di scena, sempre questa sera, al «Liberatutti» con l'orchestra «Genio e Pierrots».

SABATO 20 FEBBRAIO

- Assemblea del Settore Handicap - Fisico, Mentale, Ciechi Sportivi - della F.I.S.D. (Federazione Italiana Sport Disabili) - ore 9
- Convegno nazionale ■ "Riabilitazione, perché no?", a cura dell'Associazione Italiana Parkinsoniani - ore 9-12
- Seminario dedicato alle scuole ■ "Progetto lavoro" per realizzare un laboratorio cibernetico di ricerca seguendo gli obiettivi della riforma e dell'autonomia - promosso dal Rotary club - ore 10-11
- Conferenza su "Finanza etica e strumenti etici: quali prospettive per il Terzo Settore?," a ■■ dell'Associazione Progetto SO.L.E. (Solidarietà, Lavoro, Economia) - ore 11-12
- "1999 Anno Internazionale dell'Anziano: una opportunità", a ■■ del Comitato Regionale "Anziani ■ Società" Piemonte - ore 14,30-17,30
- Conferenza: "E' nata ■■ nuova associazione ■ tutela dei più deboli: A.D.N., Associazione Diritti Negati - ONLUS" a ■■ dell'Associazione A.D.N., di "IN-Stile ■ Comunicazione per l'handicap", della Consulta per le persone in difficoltà - ore 16-17

DOMENICA 21 FEBBRAIO

- Assemblea Generale F.I.S.D. (Federazione Italiana Sport Disabili) - ore 9
- 2° Convegno nazionale "Handicap, mobilità e trasporti in previsione del Giubileo", ■ cura della CPD (Consulta per le Persone in Difficoltà) - ore 9,30-12,30
- Conferenza della Società Nazionale di Mutuo Soccorso "Cesare Pozzo" sul tema: "Le attività e gli scopi sociali della Società nel panorama socio-sanitario italiano ed europeo" - ■■ 10-11
- Conferenza ANDI (Associazione Nazionale Disabili Italiani) su "Le convenzioni dell'ANDI" - ore 11-12
- **Concerto "Donne a Marrakech" ■■ famosa cantautrice bolognese Antonietta Laterza - interprete fra l'altro del film "Perdiamoci di vista" con Carlo Verdone - portatrice di valori positivi contro le barriere fisiche e culturali** - dalle ore 15,30 - ingresso libero prenotazione obbligatoria al numero verde 167-226048

LUNEDI' 22 FEBBRAIO

- Convegno "Tessere il futuro: le reti dell'integrazione a confronto", a cura del provveditorato agli Studi di Torino - ore 9-13
- Convegno "Torino: politiche e progetti per l'affermazione dei diritti dei disabili motori. E' necessario un passepartout?", ■ ■■ della Città di Torino - Circoscrizione 2 - Servizio Passepartout - ■■ 9-13
- Seminario dedicato alle scuole su "Progetto lavoro" per realizzare ■■ laboratorio cibernetico di ricerca seguendo gli obiettivi della riforma e dell'autonomia - promosso dal Rotary club - ore 10-12
- Seminario "Oltre l'handicap: azioni globali e integrate" - esperienze coordinate di attività ludico-motorie e sportive di formazione professionale e di inserimento lavorativo ■ cura delle A.C.L.I. - ore 14-17
- Workshop su "Progettazione informatica per l'educazione" a cura della Città di Torino - Circoscrizione 1 - ore 14-17

Numero Verde
167-226048

Ivrea: si sussurra che sia una signora che lavora in banca

Stasera il volto della Mugnaia

Salta il veglione, feste con gli arancieri
Dalle 20 centro storico chiuso alle auto

Ultime ore di attesa, per l'identità della Mugnaia dell'edizione 192 del carnevale.

Per gli eporediesi e gli appassionati della manifestazione il mistero si svelerà stasera, alle (e poco prima il sindaco potrebbe chiedere un minuto di silenzio, per solidarietà con i lavoratori della OP Computers), quando Violetta apparirà sul balcone municipio.

In città sprecano le voci, anche se sono ancora contrastanti. Secondo i soliti bene informati, a ricevere la coccarda da Anna Maria Converse «mulinera» abituata a maneggiare il «grano»: non quello dei campi, bensì di una banca.

Stamane il Generale Ezio Carazzato e lo Stato Maggiore faranno visita alle autorità militari; alle 11.45, in piazza di Città, viene presentata la Scorta d'Onore. Alle 21.15, dopo la presentazione della Mugnaia, inizia la fiaccolata goliardica, con lo spettacolo pirotecnico (vento permettendo) sulla Dora. Al termine, Mugnaia e Generale apriranno le danze in piazza di Città, un successivo ballo nelle sale del municipio. Non si farà il veglione, è comunque previsto un brindisi di mezzanotte al Caffè del Teatro.

La serata sarà animata feste degli arancieri, e bevande calde per tutti. I luoghi sono quelli tradizionali: giardini pubblici, Borghetto e le piazze Fillak, Perrone, di Città, Freguglia, Rondolino e Ottinetti. Con i Mercenari, inoltre, sfileranno i giovani tesserati del «Rugby Canavisium», associazione sportiva promossa dagli arancieri del Rondolino nelle scuole elementari Favone e Lessolo.

A partire dalle 20 e fino a tarda notte è in vigore il divieto di sosta e transito nel centro storico. Chiuso l'asse viario Porta Torino - Lungo Dora - Porta Vercelli, pure quello da Porta Aosta a Porta Torino. Le regole saranno in vigore dalle 12 alle 20 domani, lunedì e martedì. Per l'attraversamento della città si consigliano percorsi alternativi: la provinciale dei laghi, l'autostrada A5 oppure la provinciale Banchette-Quincinetto.

FORUM. Oggi al teatro Giacosa, con inizio alle 14.30, si svolge un forum sul carnevale, con l'intervento di politici, esperti e protagonisti. «Si vuol creare - dicono i promotori - un momento di riflessione sulla manifestazione, evento culturale nazionale ed elemento di rilancio turistico».

Nei giorni scorsi, infine, si è costituita l'associazione Mu- dello Storico Carnevale di Ivrea. Presidente è l'ex Mugnaia Anna Zanelli, che è affiancata da un comitato scientifico composto da esperti e appassionati di storia tradizioni locali. L'obiettivo? Concretizzare il progetto di un carnevale, da anni proposto discusso, ma realizzato.

Mauro Revello

Il Generale Ezio Carazzato, a cavallo: stasera saprà chi è la sua Violetta

Ivrea, al mercato da parte di Rifondazione

Volantinaggio a difesa degli extracomunitari

Replica di An: «Rao si dimetta da assessore»
L'Ascom: «E' stata solo un'azione preventiva»

IVREA. Alla fine, in difesa degli extracomunitari illegali che vendono la loro merce al mercato di Ivrea, ieri Rifondazione comuni- ha scelto la via volantinaggio. Un attacco duro a polizia, carabinieri, vigili urbani, che per quattro venerdì di fila (in città è giorno di mercato) hanno controllato a tappeto gli illegali sequestrando loro la merce avviando le pratiche per l'espulsione. «Le forze di polizia in città - scrivono sul volantino distribuito tra le bancarelle del mercato cittadino - vengono mobilitate contro la presenza di extracomunitari con continue retate e sequestri delle merci: un'azione non giustificata da fatti o avvenimenti di rilievo». Il volantinaggio segue di alcuni giorni le dichiarazioni di Salvatore Rao, assessore alle Politiche sociali ed esponente di Rc della città. Dichiarazioni, come quelle di «garantire agli illegali uno spazio dove poter vendere la loro merce», che hanno fatto scoppiare un caso. La reazione politici commercianti (che più volte hanno sollecitato le forze dell'ordine intervenire per arginare il fenomeno dell'abusivismo ma non solo) non si fatta attendere. «Rifondazione è per lo stato disordine - tuona Alberto Tognoli, leader di Alleanza Nazionale - per cui l'azione di ieri mi stupisce». aggiunge: «Ora invito Salvatore Rao a dimettersi da assessore». Toni più pacati, invece, quelli usati da Giacomo Gremmo, presidente Ascom: «L'azione delle forze dell'ordine è di natura preventiva: si vuole anticipare un fenomeno che rischia altrimenti di allargarsi; non parlo solo dell'abusivismo». E conclude: «Se poi sul problema è necessario un confronto tra le parti mi rendo disponibile sin da ora». **[gp. mag.]**

IN

LESSOLO, INCIDENTE. Scontro frontale tra un motorino e un'auto sulla provinciale per Lessolo. Sono rimasti coinvolti Nicola Simon, 20, rumeno residente a Banchette, alla guida un ciclomotore Alessandro Brocco, 21 anni, Fiorano, che guidava l'altro mezzo coinvolto nello scontro, Fiat Uno. La prognosi per entrambi una settimana.

Gli agenti del commissariato di Ivrea hanno arrestato ieri Robertino Mereu, 30 anni, di Ivrea, per il furto di una bicicletta. I poliziotti lo hanno fermato un vicolo di via Arduino mentre sulle spalle portava una bicicletta risultata poi rubata.

Una sede più adeguata per poter operare. La chiede il sottocomitato della Croce Rossa Cuorgnè all'amministrazione comunale. Per il momento volontari e mezzi sono stati sistemati nella che apparteneva al custode dell'ex mattatoio comunale. Il sindaco, Giancarlo Vacca Cavalot aveva promesso al sottocomitato una sede nuova e funzionale già per questa primavera.

RIVAROLO, LOCO. Gino Bellan, dopo anni di militanza, il presidente della pro loco di Rivarolo. Sostituisce Fabrizio Ricciardi che ha deciso di lasciare (rimane comunque nell'esecutivo come vice Bellan insieme ad Aldo Burdisso) dopo di presidenza. Segretaria Marina Vittone, tesoriera Paola Ziano.

IN CABARET. Alla Cricca del Ghigno di via Vittorio Veneto a Caluso è in programma alle 22 lo spettacolo «Aspetto» di Viviana Porro. Biglietto a 15 mila lire. Prenotare allo 011/9831580.

PONT, La società pesca sportiva «Orco Soana» ha riconfermato Eligio Perotti nella carica di presidente. Sarà coadiuvato dai vice Martino Guerio e Francesco Leschiera (che è anche segretario). Revisori dei conti: Mario Poletto, Gianfranco Tenerini, Luigi Crosasso e Leonardo Scago. Responsabile dell'attività agonistica Giacomo giolitto, con la collaborazione Giacomo bonfadini, Valentino Boetto, Mario Poletto martino Querio. Le licenze di pesca per la stagione sono disponibili presso il negozio Remo Feira.

DOVE & QUANDO

IN Dopo le 22, ai giardini pubblici del Lungodora di Ivrea, concerto del gruppo ska The Skaters: organizzano gli aranceri dei Mercenari. Al Poison Apple di Quagliuzzo ci sono i Sonoria le loro cover rock.

Cenone di carnevale al «salone delle feste» (0124/582106) allestito a Castellamonte: nel corso della serata, che inizia alle 20.30, è prevista una sfilata di maschere veneziane dell'artista Angelo Raffaele Antelmi.

IL CARN Alle 14, sulla piazza del mercato Foglizzo, ritrovo dei bambini per la festa di carnevale; alle 20 la Contessa e il Conte, al secolo Fulvia Berrutti Nicola Sardi, aprono sfilata notturna di carri e maschere. Mattinata dedicata alla distribuzione dei fagioli, ad Albiano; alle 15 è in programma il ballo per i bambini, che precede la proclamazione dei membri della Società Carnevalesca del 2000; dopo la cena, serata danzante con i Silver Stars. Anche a Lessolo, nel pomeriggio, c'è un appuntamento per i più piccini intitolato «Giochiamo al carnevale»; in serata ballano anche i più grandi, l'orchestra di Claudio Voiglio. A Settimo Rottaro il corso mascherato in programma nel pomeriggio. Nel lone della trattoria Centro di Mazzè si svolge, a partire dalle 21, il gran ballo mascherato organizzato dalle Pro loco: l'ingresso è libero. A Piverone la giornata carnevalesca inizia alle 9.30, con la distribuzione di panini; subito dopo corteo in costume e alle 12.30 fagiolata in piazza. Alle 21, nel salone comunale «Falconieri» di San Giorgio, «veglionissimo» con l'orchestra di Vito Valente. Alle 14.30, nei locali dell'istituto «Maria Ausiliatrice» di Caluso, inizia una festa in maschera, con giochi e animazione, per i bambini i ragazzi. E nella frazione calusiese di Vallo, in mattinata sfilano le maschere, poi vengono distribuiti i fagioli e, nel pomeriggio, ci sono giochi per grandi e piccini all'oratorio; alle 21 si fuoco al fantoccio. Feste per i ragazzi anche Ronco: alle 15 nella borgata Molino di Forzo, alle 21 nel salone parrocchiale capoluogo; a Cuorgnè, pomeriggio, in piazza Martiri. Corso mascherato, dalle 14.30, a Muriaglio di Castellamonte. Serata danzante con I Mirage a Colleretto Castelnuovo, con la presentazione di Generale e Regina.

Proteste dei residenti

Vandali scatenati nel centro di Rivarolo

RIVAROLO. Vandali in azione nei giorni scorsi a Rivarolo, in particolare nella zona centrale di via Ivrea.

Muri e vetrine imbrattati di vernice, bottiglie di birra vuote lasciate davanti ai negozi, vetri rotti. Tutto nell'arco degli ultimi giorni.

E tanto bastato per sollevare la protesta dei residenti di chi ha l'attività commerciale nella zona contro un fenomeno che si sta espandendo anche nelle città di provincia.

Viene chiesto all'amministrazione comunale di provvedere ad illuminare via Ivrea che a volte viene anche lasciata senza luce. E alle forze dell'ordine di vigilare maggiormente tutta la zona.

Fu candidato-sindaco

Miola abbandona la Lega Nord di Castellamonte

CASTELLAMONTE. Enrico Mio- «scarica» la Lega Nord Castellamonte. Era stato il candidato a sindaco voluto proprio dal «Carroccio» nelle passate elezioni amministrative. I problemi con la Lega Nord erano cominciati tempo fa, quando il sindaco, Alberto Massucaveva chiesto a Miola di passare dai banchi della minoranza in giunta e ricoprire il ruolo di assessore al Bilancio. Miola preso tempo e questo non era piaciuto agli esponenti cittadini del «Carroccio». Tant'è che Miola aveva deciso abbandonare il ruolo di segretario del gruppo. Ora la decisione voler rappresentare più Lega in Consiglio. Critici i suoi compagni partito che non hanno esitato a definire il comportamento di Miola voltafaccia».

Garunga *(Solido)*

Garunga-go *(Molto solido)*

Daily. *(Daily)*

Daily Iveco.
Senza anticipo, senza interessi, senza spese.
Il primo con finanziamento totale.

Daily Iveco. Scegilo per robustezza suo telaio con longheroni d'acciaio, per sua maneggevolezza, per suo volume carico. E oggi anche per l'eccezionale offerta di totale 24 La formula di acquisto che offre, sui veicoli della gamma Daily (fino 35 quintali), un finanziamento **fino** valore veicolo, interessi, anticipo spese. Daily Iveco. migliore dei finanziamenti è un'esclusiva dei Concessionari Iveco.

Esempio di finanziamento totale per Daily Basic 30.8 Furgone passo 2800 • Importo finanziato L. 31.400.000 (esclusa IVA e messa strada) • N. 23 rate da L. 1.365.000 • T.A.N. 0% • T.A.E.G. 0% • Nessun costo di istruttoria e avvio pratica. Informati dai Concessionari Iveco.

Offerta valida al 28/02/99. (Non cumulabile altre iniziative in corso)

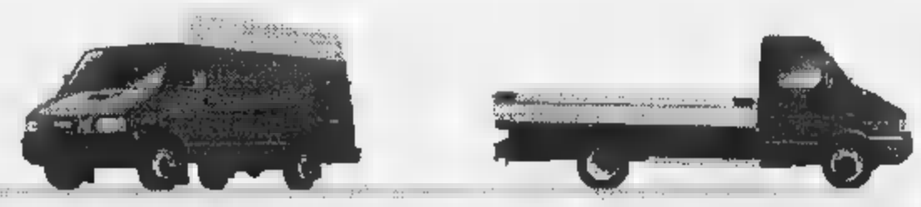

Daily IVECO
una roccia.

www.iveco.com Iveco viaggia con Uranio

Concessionaria per Valle d'Aosta, Canavese, e Valli Lanzo

MOTTINO VEICOLI INDUSTRIALI spa

(TO) - Via Condessino 2/B - Tel.0125 577625 (r.a)
(Ao) - Loc.Amerique 25/A - Tel. 0165 765873 - 85 Sito Internet:www.mottino.it e-mail: mottino@mottino.it

A Stresa, il Grand Hotel «Des Iles Borromées» continua a rinnovarsi pur mantenendo l'atmosfera d'epoca

Ammirare il golfo Borromeo dalla «suite» di Hemingway

STRESA
DAL NOSTRO INVIATO

In questa stagione, il «Des Iles Borromées», Grand Hotel di fama internazionale a cinque stelle che si affaccia sul lungolago a Stresa, è un cantiere. Ruspe, scavi e clienti devono convivere, e ci riescono benissimo, durante i lavori. Con un investimento di cinque miliardi, si sta sistemando a grande parco attorno all'albergo: venticinquemila metri quadrati di verde con giardini di camelie, azalee, magnolie, rododendri, alberi secolari. Si sta costruendo anche un nuovo parcheggio a tre piani, completamente interrato, che non disturberà l'armonia dei luoghi. Per la copertura sono stati accuratamente scelti elementi decorativi già presenti nel complesso.

Il blasonato Hotel è passato nel 1991 dalla Giga all'attuale proprietà, la Sialm (Società Alberghi Lago Maggiore) che fa capo ad alcune famiglie a albergatori locali, Mariani, Padulazzi, Zanetta che gestiscono altri grossi complessi del Golfo Borromeo. «Da allora - spiega Gian Luigi Mariani, manager del gruppo - l'albergo è stato ampiamente rinnovato con soluzioni moderne, necessarie a rendere più piacevole il soggiorno degli ospiti, senza rinunciare all'atmosfera d'epoca».

Unica nel suo genere la suite dedicata a Ernest Hemingway che frequentò spesso il Des Iles dove scrisse alcuni capitoli di «Addio alle armi». E' infatti a Stresa che i due amanti del libro, Frederick a Catherine, passano i giorni più felici, prima del tragico epilogo finale. Hemingway alloggiava sempre alla 106, al primo piano e in posizione centrale con un grandissimo terrazzo affacciato sul golfo Borromeo, che oggi è diventata la più prestigiosa suite dell'albergo. Due grandi ampi salotti, bagni jacuzzi interamente rivestiti in marmo, mobili finemente intarsiati, preziosi arredi d'epoca. Costo: quattro milioni a duecentomila lire a notte ma le suggestioni si pagano.

I proprietari assicurano che la suite «Hemingway» è richiestissima. Ma tutto l'albergo trasuda fascino e storia. Basta sfogliare il libro d'oro con le firme degli ospiti per averne la conferma. Le celebrità si sprecano. Nei primi decenni di attività, regnanti, esponenti della nobiltà di tutt'Europa: Leopodo II del Belgio, re Carlo Di Lussemburgo, il di Svezia Oscar II. Governanti come il presidente della Repubblica Francese Leon Gambetta ma anche i finanzieri americani Waderbilt, Carnegie, Rockfeller, Morgan. Fra i personaggi della cultura e dello spettacolo Gabriele D'Annunzio, Eleonora Duse o il premio Nobel George Bernard Shaw.

Negli Anni Venti soggiornarono al Des Iles i reali d'Italia: alla regina Elena, secondo aneddoto, doveva essere servita particolare miscela di caffè alle tre del mattino, prima che la andasse a pescare. In una pagina, ci sono le firme di Mussolini, dei primi inistri a Francia e d'Inghilterra, che parteciparono alla conferenza di Stresa del 1935. In quei giorni, il Des Iles fu al centro dell'attenzione mondiale. Nel libro d'oro c'è anche un disegno di Renato Guttuso del 1985: un fiore spuntato in giardino, accanto a una finestra. La tradizione degli ospiti famosi continua negli Anni Cinquanta con la principessa Margaret d'Inghilterra, l'attore David Niven, lady Nora Rocker. Fra le ultime firme, quelle di Helmut Kohl a Lamberto Dini, protagonisti a Stresa di un vertice fra capi di governo.

«La nostra principale attività in inverno sono i congressi - afferma Gian Luigi Mariani - che rappresentano ormai il cinquanta per cento del fatturato annuo. Sotto questo profilo, la recente apertura di Malpensa 2000 apre nuovi, promettenti orizzonti. Gli organizzatori dei congressi cercano infatti località di grande pregio ambientale, dotate a strutture di prim'ordine, facilmente raggiungibili da tutt'Europa. E, la nuova Malpensa, Stresa ha oggi tutte queste caratteristiche che ci hanno consentito, per citare caso recente, di ospitare grande convention a tutta l'area di vendita Europea della Timberland».

Il Des Iles dispone di 18 sale riunioni e , per il tempo libero, offre due piscine, campo da tennis, approdo privato per motoscafi a battelli, eliporto, sport nautici, maneggio a 7 campi da golf nelle vicinanze, oltre al centro benessere.

«Grazie anche a Malpensa 2000, le richieste, soprattutto dall'estero, in forte aumento - conferma Gian Luigi Mariani - a motivo di più per investire nell'albergo che occupa un centinaio di dipendenti. Finora, tutti gli utili sono stati reimpiegati nell'opera a ammodernamento. Oggi disponiamo di 156 camere doppie, 6 singole e 11 Juniorr suite con idromassaggio che sono particolarmente apprezzate. Ovviamente ci siamo dotati di supporti tecnologici per la gestione. Ma i computer non si vedono, i rapporti con la clientela curati, avviati da decenni, dal classico portiere, una professionalità sempre più che rischia purtroppo di scomparire».

L'effetto Malpensa 2000 è fatto sentire sul lago Maggiore con l'apertura invernale del Regina Palace, altro prestigioso Hotel sul lungolago di Stresa. La direzione dell'albergo ha stipulato infatti una convenzione con l'Alitalia per ospitare gli equipaggi della compagnia di bandiera che operano su Malpensa. Un primo passo verso il rilancio del turismo invernale nel golfo Borromeo.

Adriano Valli

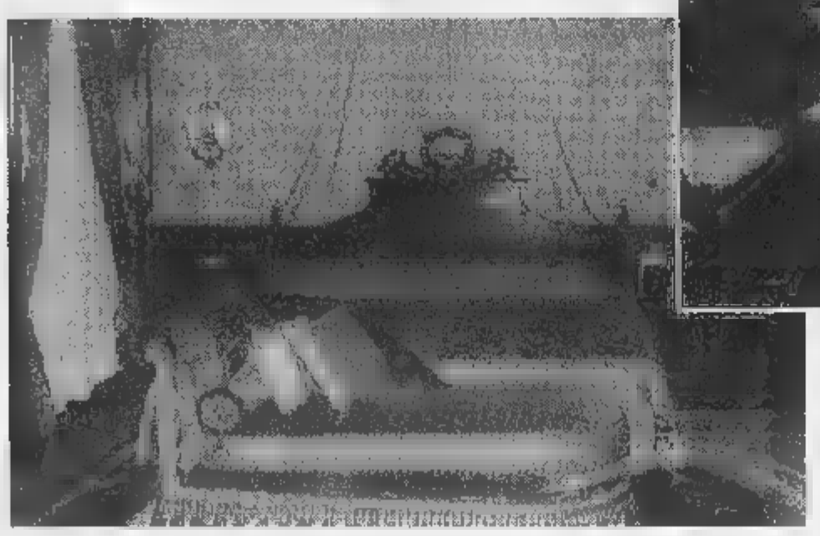

A sinistra, la suite dove soggiornò lo scrittore Ernest Hemingway. Sopra, la della colazione

Scalfaro incontra i francescani

Settanta «delegati» ad Armeno per l'assemblea dell'Ordine

ARMENO. Con la visita del Presidente Repubblica si chiude oggi ad Armeno la ventitreesima assemblea delle famiglie francescane d'Italia. Ai lavori hanno partecipato settanta «ministri» provenienti dai quattro ordini francescani ed in rappresentanza di ottomila religiosi sparsi, in Italia e nell'area intermediterranea con mille duecento comunità, seicento parrocchie e mille giovani nelle case di formazione. Nel corso dell'assemblea i «ministri» francescani degli ordini dei Frati Minori, Frati Minori Conventuali, Frati Minori Cappuccini e Trez'Ordine regolare, hanno affrontato il tema della presenza del francescanesimo nella realtà di oggi. «Dall'esperienza della Paternità a Dio alla fraternità riconciliata» era l'argomento dal quale per una settimana i settanta religiosi hanno tratto spunto per i diversi dibattiti ed incontri. Molti dei quali pubblici. Martedì infatti i «ministri» francescani hanno organizzato una tavola rotonda, moderatore Francesco Antonioli, editorialista quotidiano «Avvenire», con la partecipazione della presidente della provincia di Torino, Mercedes Bresso, con sociologo Bruno Manghi del centro studi della Cisl torinese, il giornalista Sergio Borsi, direttore del quotidiano «L'Eco di Bergamo». L'assemblea ha vissuto anche momenti di intensa partecipazione religiosa.

Oggi, come già fatto nei giorni scorsi quando hanno incontrato gli amministratori regionali e locali, i francescani doneranno al Presidente Oscar Luigi Scalfaro una copia, su pergamena, della lettera di Francesco «ai reggitori di popoli». [v. a.]

STELLA CORTESIA LA STAMPA

COURMAYEUR
**** Hotel Royal e Golf
Via Roma, 87 - Tel. 0165/846787
Ristorante, grill, bar, TV satellite, telefono, frigo, cassaforte, terrazza, parco privato, piscina, sauna, garage.
Il nostro Grand Hotel rinnova ogni giorno le tradizioni di eleganza a quieta mondanità che hanno reso famoso Courmayeur e il suo scenario, il più suggestivo delle Alpi.
Vi offre la cucina curata e genuina di Paolo Vai che vanta le calde ed eleganti atmosfere del suo "grill".

COURMAYEUR
**** Hotel Pavillon
Str. Regionale, 62 - Tel. 0165/846120
Ristorante, bar, TV sat, telefono, frigo, terrazza, parco privato, piscina, palestra, sauna, idromassaggio, sala riunioni, parcheggio coperto.
Albergo di gran classe, unisce servizi e conforts di alto livello alla calorosa accoglienza della famiglia Truchet.

AOSTA
**** Hotel Europe
Piazza Narbonne, 3 - Tel. 0165/236363
Ristorante, bar, camere climatizzate, TV, telefono, frigo, asciugacapelli in ogni bagno, cassaforte in camera, palestra, sauna, servizio fax, videolettori, servizio noleggio film, parcheggio coperto.
Qui si trova la massima espressione dell'ospitalità a cortesia di Aosta. Soggiorni piacevoli e rilassanti. Comoda base per lavoro e turismo di alta qualità.

GRESSONEY St.JEAN
**** Hotel Gressoney
Via Lys, 30 - Tel. 0125/355986
Ristorante, bar, TV, telefono, frigo, terrazza, parco privato, palestra, sauna, tennis, giochi bimbi, noleggio biciclette, servizio minibus, parcheggio coperto.
Una vera oasi di tranquillità immersa nell'aria pura delle pinete.

COURMAYEUR
*** Hotel Pilier d'Angle
Fraz. Entrèves - Tel. 0165/869760
Ristorante, bar, TV, telefono, frigo, terrazza, parco privato, solarium, servizio minibus a richiesta, parcheggio coperto, garage.
Tipico chalet montano in legno e pietra, atmosfera calda ed accogliente con spettacolare vista del Monte Bianco.
Alcune camere con soppalco per 3° letto, suite con doppi servizi con 4/7 posti letto.
Sala ristorante alla carta e "Taverna del Pilier" famosa per le sue fondute e pierrades.

VERRÈS
*** Hotel Evançon
Via Circonvallazione 25 - Tel. 0125/929035
Ristorante, bar, TV, telefono, dehor estivo, terrazza, parco privato, parcheggio coperto.
Ambiente caldo a confortevole. Ottimo per tutte le destinazioni turistiche della Valle d'Aosta.

GRESSONEY St.JEAN
**** Residence Apfel
Via Eyematten W., 4 - Tel. 0125/355725
Ristorante, bar, giardino privato, camere climatizzate, TV, telefono, frigo, terrazza, piscina, palestra, sauna, bagno turco, solarium UVA trifacciali
parcheggio coperto.
Ai piedi dell'affascinante scenario del Monte Rosa, ad un passo dal centro storico di Gressoney St. Jean.
Appartamenti da 2 a posti letto, completamente a signorilmente arredati.

AO 6

Un libro scritto dal cugino Piero, sindaco di Castellania, dall'ex corridore Domenico Massa

Una fiaba nel paese di Fausto Coppi

«Troppe falsità sul Campionissimo, ecco le verità segrete»

Piero Coppi di Castellania e con il libro dedicato al cugino Fausto (sotto)

CASTELLANIA. Un passino con 102 anime è un «mito vivente». Questo è Castellania, il piccolo collinare tra Novi e Tortona, da anni luogo di pellegrinaggio di migliaia di sportivi, che rendono omaggio a Fausto Coppi. Qui è sorto un centro di documentazione aperto al pubblico, le testimonianze giornalistiche e fotografiche delle vittorie del campione, qui è stato realizzato un mausoleo per onorare la memoria dell'«airone» del ciclismo mondiale.

«Dovrebbe anche essere ristrutturata la casa natale di Fausto, ma chi ha sbandierato con clamore l'iniziativa non ha ancora onorato l'impegno e temiamo che alle parole corrispondano i fatti», si paese. La gente è orgogliosa del campione che non c'è più, ma non sempre ha gradito ciò che è stato scritto o detto di lui: «Tante falsità, tante inesattezze, a cominciare da quel film trasmesso dalla Rai o da qualche pubblicazione semi-scandalistica del passato». Ha cercato di porre rimedio un ex corridore, Domenico Massa, che in collaborazione con il sindaco, Piero Coppi (cugino di Fausto), ha realizzato «Fausto Coppi e la Castellania».

«Il libro è quasi una fiaba - dice Piero Coppi - e approfondisce meglio la vita e la storia sportiva del campionissimo. Nessuna mira di grandezza, ma paragono l'opera a quelle di Gianni Brera e Rino Negri, che reputo le migliori su Fausto. D'altra parte io ho vissuto con lui, mentre Massa ha corso al fianco per anni: chi meglio di noi poteva conoscerne lo spirito e il carattere?». Massa e Coppi strinsero amicizia negli Anni Trenta e furono protagonisti di una disavventura in una gara per dilettanti a Valenza, nel 1938. Coppi era in fuga ma venne raggiunto a pochi chilometri dall'arrivo: in volata, Massa sarebbe stato il più veloce, ma una foratura a 1 chilometro dal traguardo lo bloccò. Coppi subito di sella diede all'amico la propria bicicletta. Entrambi vennero squalificati.

Il libro narra questo ed altri aneddoti, corredati un'ampia serie di foto inedite, messe a disposizione da Piero Coppi. Ci immagini Fausto bambino, quando alle elementari aveva come maestra la zia Albina e si a scuola con la cartella di pezza. parla poi della prima maglia indossata dal futuro campione, quella del Dopolavoro Montecatini di Spinetta Marengo. Seguirono le casacche della Legnano e della Bianchi, il club in cui Coppi militò più a lungo, conquistando tutti gli allori. Si parla anche della Seconda Guerra mondiale, per cui Fausto venne arruolato. Entrò in caserma a Tortona, nel 38° battaglione fanteria, e i severi ufficiali dell'epoca furono rigidi con lui, non concedendogli le agevolazioni che adesso ricevono quasi tutti i campioni dello sport.

Non mancano capitoli sulla caccia, una delle grandi passioni di Fausto (effettuava battute in Italia e all'estero con gli amici, ma anche con il rivale Gino Bartali), e sulla vita quotidiana dell'asso delle due ruote. «Una delle foto più belle è quella che lo ritrae con la moglie Bruna e la figlia Marina al Giro d'Italia del '48 - ricorda Piero Coppi -. Era anno difficile: Fausto venne battuto sul Pordoi in altre tappe di montagna, ma la vicinanza di Marina, nata da meno di anno, gli fece mai perdere il sorriso». Tornava spesso a Castellania per incontrare mamma, gli amici, il cugino Giuseppe Baselica e il nipotino Renzo.

Poi il trasferimento a Genova Sestri, dove visse per qualche e fu ben voluto da tutti. Si allenava con alcuni dilettanti della zona, Pietro Ferrari e Tito Sartirana, che divennero inseparabili compagni Coppi. Domenico Massa e Piero Coppi non dimenticano nel libro le straordinarie imprese del campionissimo, dal successo nel Mondiale di Lugano ai trionfi al Giro e al Tour, oppure all'ultimo Giro dell'Appennino vinto quasi a fine carriera, dopo una straordinaria performance sulla mitica salita della Bocchetta. C'è spazio pure per il «mago» Biagio Cavanna, che ne scoprì il talento, e per i gregari Ettore Milano e Andrea Carrea, che condivisero con l'«airone» tante avventure in Italia e all'estero. Ma le vicende agonistiche passano quasi in secondo piano: «Fausto Coppi e la sua Castellania» è un tributo all'uomo silenzioso che adorava la propria gente e semplici, che era fiero della terra d'origine e dell'umile lavoro garzone svolto prima salire in bicicletta e cominciare la carriera. Anche per questo Coppi era grande: ora continua a vivere in un libro che ne fa risaltare la vera immagine.

Massimo Delfino

Dopo la liquidazione dell'azienda

Il sito dell'Acna sarà bonificato

CORTEMILIA. Parte la bonifica dell'Acna di Cengio. Il ministro dell'Ambiente Edo Ronchi ha definito le norme per risanare i siti inquinati di tutto il territorio nazionale, tra i quali è compresa l'area dove sorge lo stabilimento che recentemente è stato messo in liquidazione dall'Enichem. Le zone di Cengio e Pian Rocchetta, dove sono stati sotterrati milioni di metri cubi di rifiuti industriali, rientrano tra le sedici località considerate «prioritarie» dal decreto Ronchi per l'elevata contaminazione dei terreni e delle falde acquifere. Tra queste figurano anche Porto Marghera e Napoli. Per l'attuazione del programma, che sarà pronto entro aprile, sono già disponibili 600 miliardi, cui si aggiungeranno le risorse dei privati e quelle che l'Unione Europea destinerà agli interventi strutturali ambientali.

In Valle Bormida la notizia ha suscitato i consensi degli amministratori e delle associazioni che da anni si battono per ottenere il disinquinamento del territorio.

«Siamo molto soddisfatti - spiega il presidente di Valbormida Viva Ilvo Barbiero - perchè la nostra proposta formulata nel 1993 è stata recepita a livello di legislazione nazionale. Finalmente, il governo ha definito norme, procedure modalità per far partire il risanamento ambientale nelle zone più inquinate d'Italia. Lo sviluppo economico e l'occupazione possono solo dalla bonifica».

Il testo, elaborato dal ministero dell'Ambiente in collaborazione quelli dell'Industria e della Sanità, è costituito da articoli e 7 allegati ed è stato definito da Ronchi «la più grande operazione di risanamento ambientale». I responsabili dell'inquinamento saranno costretti a segnalare reato commesso a pagare le spese della bonifica.

«Ci auguriamo - sottolinea Giancarlo Veglio, sindaco di Cortemilia - che i tempi di entrata in vigore del decreto vengano rispettati e che l'avvio della bonifica in Valle Bormida metta d'accordo popolazioni piemontesi e liguri e ne favorisca la collaborazione sui progetti strutturali di sviluppo e ripresa socio-economica. Come sindaci lavoreremo in questa direzione».

Gli interventi nel sito-Acna dovrebbero scattare con la pubblicazione del testo sulla «Gazzetta Ufficiale». In precedenza, sul decreto dovranno esprimere i previsti pareri Conferenza Stato-Regioni e il Consiglio di Stato. Tutta l'operazione fornirà l'occasione per rioccupare le maestranze Acna e diffondere innovazioni tecnologiche. A Cengio, Porto Marghera e Napoli verranno istituiti dei «Centri di eccellenza» che sperimenteranno le operazioni bonifica in collaborazione con il Cnr, l'Enea, l'Anpa nazionale, le Arpa delle due regioni, le Università e i privati.

Parere favorevole alle proposte del governo è stato espresso nei giorni scorsi dai sindaci di Saliceto, Camerana, Gottasecca, Monesiglio, Prunetto e Levice, i paesi piemontesi dove risiedono alcuni operai dell'Acna.

In comunicato congiunto gli amministratori hanno espresso pieno appoggio al «progetto Ronchi» e hanno chiesto interventi urgenti a favore della rioccupazione nell'alta Valle Bormida cuneese.

Pellerino

«DEDICATO AI GIORNALISTI MA ANCOR PIÙ AI LETTORI».

Stile Stampa

Manuale di scrittura

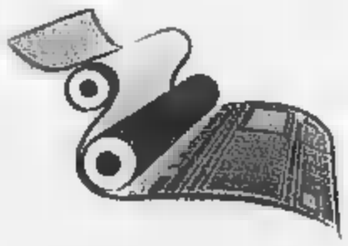

Giorgio Calcagno
Ennio Festa
Carla Marello
Alberto Papuzzi
Franco Pastore

STILE STAMPA
Manuale di scrittura
Prefazione di Marcello Sorgi
Introduzione di Luigi La Spina
PP. XIV-226 L. 25.000

«Quale compito può darsi un giornale e un giornalista nel nuovo orizzonte della comunicazione? Informare seriamente, e rigorosamente, è ancora possibile? E cosa bisogna fare per stare al passo coi tempi? Questo libro cerca di dare risposte a queste domande».

(Dalla prefazione di Marcello Sorgi)

È possibile ordinare il libro contrassegno richiedendolo all'Editrice La Stampa, Edizioni Librarie, via Marenco 32, 10126 Torino, fax 011-6568.933 E-mail lettere@lastampa.it - Gli abbonati a «La Stampa» hanno diritto a uno sconto del 20%.
I VOLUMI DE «LA STAMPA», DISTRIBUITI DA RCS LIBRI, SONO IN VENDITA NELLE MIGLIORI LIBRERIE

I LIBRI DE LA STAMPA

RevelOttaviani

GIORNALI IN CLASSE

Un nuovo programma radiofonico dedicato ai giornali nella scuola

PER UNA SCUOLA PIÙ VICINA ALLA VITA

La Federazione Italiana Editori Giornali (FIEG) è lieta di collaborare con il programma di Radio RaiTre dedicato ai "Giornali in classe".
Il programma andrà in onda a partire dal 3 novembre 1998 su RadioTre dal martedì al venerdì dalle 9,45 alle 10,30. Un'équipe di RadioTre andrà di classe in classe e di città in città per commentare in diretta i giornali con studenti e docenti del triennio delle scuole medie superiori.

Leggere la società contemporanea

Un dialogo aperto con gli studenti sui problemi di attualità

Prepararsi all'esame di italiano

Quest'anno il tema potrà essere svolto in forma di articolo di giornale

È un'iniziativa di RadioRai, Federazione Italiana Editori Giornali, Federazione Nazionale della Stampa Italiana, Ordine Nazionale dei Giornalisti, Associazione Nazionale Distributori Stampa Ministero della Pubblica Istruzione, Associazione Nazionale Presidi e Direttori Didattici, Libreria Editrice Commissionaria Signorelli.

Informazioni sulle frequenze di RaiTre si possono trovare alle pagine 547-549 di Televideo Rai

Tutto pronto per la 21ª edizione della Marciagranparadiso, la classica gara di fondo di 45 km

A Cogne sfida tra Vanzetta a Hjelmeset

Gli organizzatori aspettano circa 1200 concorrenti

COGNE. E' tutto pronto sul tracciato [illegible] Sant'Orso per ospitare, dalle 9,30 di domani, il «serpentone» multicolore dei protagonisti della 21ª edizione della Marciagranparadiso, [illegible] classica di 45 km, [illegible] passo alternato, per eccellenza nel panorama delle granfondo internazionali. E le precipitazioni nevose di queste ultime giornate non hanno fatto altro che aumentare la bellezza [illegible] [illegible] paesaggio tra i più belli per gli amanti [illegible] fondo. Sono previsti circa 1200 concorrenti, [illegible] do le stime del comitato organizzatore, provenienti da tutta Italia, per affrontare questa tradizionale festa dello sci di fondo, nata [illegible] anni fa dallo spirito sportivo di [illegible] gruppo di fondisti «cogneins».

Al via, tra i [illegible]ti «anonimi», ci [illegible] Giorgio Vanzetta, protagonista per anni con la Nazionale azzurra [illegible] uno dei quattro «moschettieri» campioni olimpici di Lillehammer, che ha concluso al 4° posto la Marcialonga, edizione '99, [illegible] al 3° posto la 22ª Dobbiaco-Cortina (42 km). Sarà lui uno degli atleti da battere, vincitore peraltro già lo scorso anno a Cogne.

Per riuscire nel bis dovrà vedersela con il più accreditato avversario Odd-Bjorn Hjelmeset, 27 anni, uno dei componenti la fortissima squadra norvegese, che potrebbe anche prendere il posto del connazionale e fuoriclasse Daehlie, se quest'ultimo non si riprenderà in tempo dall'influenza che lo ha colpito e che potrebbe escluderlo dagli ormai prossimi campionati mondiali di Ramsau.

Insieme con questi due atleti ci saranno i valdostani Agostino Filippa, brillante protagonista dei campionati tricolori (oro in staffetta con la Forestale) [illegible] riserva ai prossimi Mondiali, Leonardo Follis, uno degli specialisti di queste gran fondo, [illegible] ancora Emanuel Conta [illegible] Nicola Invernizzi.

In campo femminile è prevista la partenza della grande Guidina Dal Sasso, quest'anno dominatrice della Marcialonga [illegible] della Dobbiaco-Cortina, nonché vincitrice lo [illegible] anno della 20ª edizione della Marciagranparadiso.

Il tracciato [illegible] in perfette condizioni e anche [illegible] le temperature sono un po' rigide (per questo motivo gli organizzatori potrebbero decidere di posticipa[illegible] di mezz'ora la partenza), ci sono tutte [illegible] condizioni per assistere ad una bella manifestazio[illegible]

Il percorso [illegible] gara è lo stesso [illegible] sempre. Dopo la prima dura ascesa verso i 1731 metri di Valmiana (nell'alta Valnontey), i concorrenti proseguiranno verso Sylvenoire, passaggio obbligato per raggiungere i 1687 metri di Lillaz [illegible] le sue cascate. Da qui la discesa verso i 1420 metri di Epinel (punto più bas[illegible] del percorso) e la risalita, attraverso le «rampe» di Cretaz, verso il traguardo del capoluogo.

Tra le novità di questa edizione, oltre ai già collaudati premi a sorteggio, c'è la possibilità [illegible] acquistare gadgets, orologi e capi d'abbigliamento con il marchio della Marciagranparadiso. La gara quest'anno [illegible] valida per la Gran Combinata delle Alpi italiane, grazie all'abbinamento [illegible] la Marcialonga.

Piercarlo Lunardi

La spettacolare partenza della Marciagranparadiso [illegible]ello scorso anno (FOTO LAPO)

Godioz vince la Marciacurta

Bene i valdostani in Piemonte e nella 22ª Dobbiaco-Cortina

Da sinistra, Franco Matuteja Pietro Varola, Gaudenzio Godioz Andrea Guaresi, Aleardo Ceol e, accosciato, Enrico Berthet

AOSTA. Non andrà ai Mondiali, ma si sta comunque distinguendo in Italia. Gaudenzio Godioz, dopo il terzo posto ottenuto nella Marcialonga, ha vinto la Marciacurta, gara di gran fondo organizzata in Val Grande di Lanzo, in Piemonte, dopo sette anni di interruzione. Alla prova hanno partecipato circa trecento concorrenti, divisi i[illegible] tesserati Fisi [illegible] non agonisti. Il percorso, sulla carta [illegible] 36 chilometri, è stato ridotto a [illegible] a [illegible] del vento caldo che i giorni prima della gara ha sciolto la neve nelle zone più [illegible] bassa quota. Godioz e, in campo femminile, l'azzurra naturalizzata Olga Kamenskaia si [illegible] imposti davanti a circa 3000 spettatori. Bene anche gli altri valdostani in gara: Andrea Guaresi si [illegible] imposto tra i non tesserati, Enrico Berthet [illegible] giunto 20° tra i seniores, mentre nei pionieri Pietro Varola ha vinto, Aleardo Ceol è giunto 4° [illegible] Franco Matuteja 5°.

Altri fondisti valdostani [illegible] [illegible] distinti nella 22ª Dobbiaco-Cortina di 42 chilometri, vinta da Johann Muehlegg e Guidina Dal Sasso. Leonardo Follis si è piazzato al 6° posto (a 1'42" da Muehlegg), Luciano Viérin 80°, Luca Negretto 157°, Marco Letey 359°, Andrea Villot 420, Walter Viana 462°, Carlo Villoti 607°, Francesco Vailati 705 [illegible] Lino Tadei 1117°.

[gio. mac.]

La Viérin delude

Fuori nei Mondiali

Sonia Viérin è uscita nel gigante dei Mondiali di Vail

AOSTA. Si è concluso dopo poco [illegible] di un minuto della prima manche il sogno di Sonia Viérin di entrare nelle prime dieci, nella sua prima partecipazione a un Mondiale di sci alpino. Impegnata sulla pista International di Vail, in Colorado (Usa), la valdostana [illegible] [illegible] mai riuscita a trovare il ritmo giusto, dando l'impressione di dover ancora lavorare in allenamento per ritornare quella di Val d'Isère dello scorso anno e di Soelden di inizio stagione.

Partita con il numero [illegible] di pettorale, Sonia [illegible] [illegible] mai apparsa decisa nella [illegible] sciata. Al primo intermedio accusava già un ritardo di 1"22, che l'avrebbe relegata al di fuori della 15. Con il passare dei secondi la sua azione si appesantiva, fino ad accusare 1"66 al secondo rilevamento cronometrico. Nell'ultima parte del tracciato la Viérin ha cercato di migliorare la situazione, ma all'ingresso del [illegible] finale, in uno dei due punti insidiosi della gara, è arrivata «lunga» e non è riuscita a rimanere in gara, saltando la porta e le residue speranze di rimediare nella 2ª manche.

Alla vigilia aveva detto che per il suo primo Mondiale avrebbe osato di più, ma certo non immaginava che la sua gara sarebbe durata meno di un minuto. «Purtroppo [illegible] è andata come volevo - dice delusa Sonia -. Sapevo che quel punto [illegible] uno dei più difficili, ma quando ci sono arrivata mi sono ritrovata completamente fuori linea e non sono riuscita [illegible] rimanere dentro. Peccato perché ci tenevo tantissimo [illegible] fare bene nel mio primo Mondiale. Non mi resta che continuare ad allenarmi [illegible] fare bene le gare che [illegible] in Coppa del Mondo per concludere positi[illegible] la stagione». **[p. L.]**

In pista per il record

A Combasse la Coppa di slittino

FENIS. Con le prove cronometrate di oggi, prende il via ufficialmente, sul tracciato di Combasse, in [illegible] di Fénis, la quarta prova dell'Intercontinental Cup di slittino su pista naturale. Tre anni dopo i [illegible] pionati mondiali juniores, Combasse [illegible] la Valle d'Aosta tornano così ad ospitare un importante avvenimento di questa specialità.

Saranno circa 130 gli slittinisti che prenderanno parte alla prova, in rappresentanza di dodici nazioni (all'ultimo momento si [illegible] iscritta anche la rappresentativa dell'Inghilterra) tra le quali l'Italia, l'Austria, la Slovenia, la Polonia, il Canada, la Germania, la Francia, la Svizzera [illegible] la Russia.

Al via [illegible] saranno molti dei protagonisti della stagione agonistica, ma non tutti perché alcuni dei migliori specialisti sono impegnati proprio in questi giorni in Polonia nei campionati europei assoluti, fra cui i valdostani Simona Martin, data in ottime condizioni, e Daniele Pieiller.

Dei valdostani in gara a Fénis hanno garantito la presenza Eddy Perrin (Centro sportivo Esercito), che sulla pista di casa potrebbe ottenere un grande risultato, il doppio Emanuele Giannelli-Vanja Demé, reduci dal 5° posto [illegible] Coppa [illegible] Mondo, [illegible] alcuni giovani interessanti come Ariane Ferrol e Simone Demé.

Eddy Perrin, del Centro sportivo Esercito, è tra i favoriti della prova di Fénis-Combasse dell'Intercontinental Cup

Il programma prevede per oggi, a partire dalle 8,30, la disputa delle prove cronometrate del singolo e del doppio. Domani, alle 8,30, le gare cominceranno con la manche unica di doppio e dalle 9,15 con la prima delle due manche del singolo femminile [illegible] maschile. C'è grande attesa per come «risponderà» la pista di Combasse, come al solito allestita in maniera impeccabile. Con le temperature rigide di questi giorni è possibile veder ritoccati i primati della tracciato, sia [illegible] singolo maschile [illegible] femminile, sia dal doppio.

La stessa pista ha appena laureato i nuovi campioni regionali di specialità delle varie categorie. Nei cuccioli ha vinto Didier Munier, nei ragazzi Denis Piccot, negli allievi Davide Cerise, negli aspiranti Simone Demé (con miglior tempo assoluto), negli juniores Michel Celesia [illegible] nei seniores Almir Bétemps.

In campo femminile Aline Dalbard ha vinto tra i cuccioli e Giulia Delfino tra gli allievi; nei ragazzi si è imposta Nicole Piccot, negli aspiranti Lara Bracchi e negli juniores Ariane Ferrol. Infine nel doppio il titolo regionale [illegible] andato al duo Minuzzo-Viérin (Polisportiva Pollein). **[p. L.]**

SPORT FLASH

In Prima, l'anticipo [illegible] Atletico e Verrès

[illegible] gioca oggi l'anticipo di Prima categoria Atletico-Verrès. Domani si giocano Tavagnasco-Aymavilles, San Giorgio-Charvensod, Valdengo-St-Christophe e Issogne-Spolina. E' stato rinviato St-Pierre-Caluso. **[s. b.]**

Il Campionato italiano delle polizie municipali

Si [illegible] disputato [illegible] Courmayeur il gigante [illegible]ei Campionati italiani per polizie municipali. Nelle donne, 1ª Nicoletta Taddei [illegible] Folgaria (8ª la valdostana Lara Mestieri). Tra gli uomini 1° Daniele Bertoletti di Brescia (7° Elio Dallod, 9° Ennio Abram, 12° Agostino Lexert, 20° Giulio Jacquemod, 27° Roberto Nieroz, 31° Mirko Voyat, 42° Giuliano Baninol). Nel gruppo «quiescenza» vittorie di Clementina Guarnieri di Milano e Ruggero Sanderini di Bolzano. **[gio. mac.]**

HOCKEY

[illegible] Courmayeur giocano Milano e Lione

Secondo incontro «valdostano» di hockey per il Saima Milano. Dopo aver battuto per 9-4 il Grenoble, la formazione di Zanatta oggi alle 21, nel Palaghiaccio di Courmayeur, affronta il Lione. **[gio. mac.]**

TSAN

Iscrizioni e sorteggi per il torneo primaverile

Domani alle 9,30 al bar Mochettaz di Aosta ci [illegible] l'iscrizione delle squadre al torneo promaverile di tsan, con il sorteggio dei gironi. **[b. bas.]**

MOTOCICLISMO

Oggi la premiazione dei campioni regionali

Il ristorante America di Quart ospita oggi la premiazione dei campionati regionali '98. Sa[illegible] anche presentati i calendari agonistici del '99.

SKIARC

In Friuli la selezione per i campionati del mondo

Nella gara disputata in Austria a Hermagor-Pressegersee, Alberto Peracino dell'Arco Club Valdigne ha vinto tra i seniores e Fabrizio Salvadori (stesso club) [illegible] è classificato 3°. In questo fine settimana i valdostani parteciperanno ai Campionati italiani a Forni [illegible] Voltri in Friuli, validi come penultima prova di selezione per i Campionati del mondo. **[a. c.]**

[illegible]

Serie C2, la Buckler ospita il Cus Torino

Confronto casalingo oggi per la Buckler nel campionato di serie C2: alle 21 alla palestra del quartiere Dora, affronta il Cus Torino. **[s. b.]**

[illegible]

Ripartono [illegible] i campionati di C

Riprendono oggi i campionati di [illegible]. Il Cogne affronta, alle 21 alla palestra di via Binel, il Lingotto, l'Olimpia rende visita al Volpiano. **[s. b.]**

BOCCE

L'ultimo impegno casalingo della stagione per i biancoverdi sarà contro il forte Ferrero

La Nitri Auto pensa già ai rinforzi per il 2000

«Organico da migliorare nei giochi veloci e nel tiro tecnico»

Andrea Péaquin rientra oggi

SAINT-VINCENT. Ultimo impegno casalingo stagionale per la Nitri Auto oggi nel campionato della massima serie nazionale per società di bocce (tra sette giorni si concluderà la prima fase, con i biancoverdi in trasferta ad Asti contro la Tubosider). Gli aostani affronteranno, [illegible] Saint-Vincent, i campioni italiani del Ferrero. Una sfida proibitiva per Ducourtil e compagni, che [illegible] scivolati in solitudine all'ultimo posto della classifica dopo cinque sconfitte consecutive.

Una stagione tutta da dimenticare per la Nitri Auto. E la decisione della Federazione italiana di eliminare le retrocessioni per la ristrutturazione dei campionati è stata provvidenziale.

«Cercheremo di superare il Ferrero per rendere meno amaro un campionato [illegible] di sotto delle aspettative - dice il responsabile tecnico Paolo Contoz -. Non avendo traguardi da inseguire, possiamo affrontare i campioni italiani con la massima tranquillità e chissà che non ci riesca l'exploit. Stiamo già lavorando in proiezione futura. Abbiamo contattato alcuni giocatori per presentarci al via della prossima stagione con un organico migliore. Pensiamo di rinforzarci soprattutto nei giochi veloci e nella specialità del tiro tecnico».

Nella Nitri Auto [illegible] previsto il rientro [illegible] Andrea Peaquin nella staffetta. Gli appassionati assisteranno ai seguenti [illegible] fronti: Luca Cicchero, Domeni[illegible] Audero ed Edoardo Castelli[illegible] [illegible] Repetto, Deregibus e Csudera nella terna, Claudio Gassino e Angelo Cappato contro Mandola e Suini nella coppia, Franco Manzo contro Bor[illegible] nell'individuale, Claudio [illegible]assino e Andrea Peaquin contro Borca e Scassa nella staffetta, Luca Cicchero contro Mandola nel tiro di precisione, Claudio Gassino contro Mandola nel tiro progressivo, Domenico Audero contro Borca nel punto tiro alternato, Angelo Cappato contro Scassa nell'individuale, Edoardo Castellino [illegible] Franco Manzo contro Deregibus e Suini nella coppia, Guido Ducourtil, Roberto Guglielmone [illegible] Giacomo Ariatello contro Repetto, Ariaudo [illegible] Idrame nella terna conclusiva.

Il programma della penultima giornata prevede anche gli incontri Repallese-Quadrifoglio, Amici Chiavazza-Pianezza e Tubosider-Chiavarese.

Guida la classifica il Pianezza, [illegible] quota 17, davanti al Ferrero, alla Tubosider (16), alla Chiavarese, al Quadrifoglio (12), agli Amici Chiavazza (9), alla Repallese (8) e alla Nitri Auto (6).

Sigfrido Benoyton

PALLADIO
Agenzia Immobiliare

AYMAVILLES - Centro - vendesi ottimo alloggio di recente costruzione con ultime rifiniture composto da: soggiorno - cucinotto - disimpegno - 2 camere - doppi servizi - 2 balconi - mansarda - cantina - garage. Riscaldamento autonomo.
GRESSAN - Fr. Moline - vendesi appartamento con ingresso indipendente con ottime rifiniture di 112 mq. composto da: soggiorno con camino - cucina - 2 camere - doppi servizi - 2 balconi - 2 posti auto e 2 cantine.
GRESSAN - Fr. Fontaine - vendesi ottima mansarda in complesso condominiale [illegible] recente costruzione composta da: soggiorno con angolo cottura - disimpegno - camera - cameretta - bagno - ripostiglio - terrazzo - cantina - garage e posto auto.
POLLEIN - Centro paese - vendesi porzione di villetta a schiera di [illegible] costruzione con ottime finiture composta da: ingresso - soggiorno - cucina abitabile - disimpegno - 2 camere - 2 bagni - balcone - taverna - lavanderia - autorimessa - posto auto e giardino. Ottimo prezzo
AOSTA - Via E. Chabod - vendesi alloggio composto da: ingresso - soggiorno - cucinino - camera - bagno - ripostiglio - 2 balconi - cantina. Possibilità di garage. L. 190.000.000
AOSTA - Via Brean - vendesi alloggio di mq. 88 composto da: ingresso - soggiorno - cucina - ampia camera matrimoniale - bagno - 2 balconi - cantina. Possibilità di garage. L. 218.000.000
AOSTA - Via Festaz - vendesi alloggio di circa mq. 100 composto da: ingresso - soggiorno - cucina abitabile - 2 camere - bagno - 2 balconi - cantina. Centralissimo
AOSTA - Via [illegible] Vaudan - vendesi monolocale centralissimo di circa 40 mq. con cantina completamente arredato. L. 135.000.000
AOSTA - Via Volontari del Sangue - vendesi alloggio di mq. 95 composto da: ingresso - soggiorno - cucina - 2 camere - bagno - balconi - cantina e garage. Ottima esposizione. Completamente rinnovato
AOSTA - Zona ospedale - vendesi alloggio mq. 65 con ampio terrazzo composto da: ingresso - [illegible]giorno - cucina - tinello - 1 camera - bagno - ripostiglio - cantina. Possibilità di garage. L. 180.000.000

AOSTA - [illegible] Losanna, [illegible] tel. e fax 0165.34.690
TORGNON - Fraz. Mongnod, 40 tel. 0166.540.336

vocalise
Profumeria e nei Reparti Specializzati
parlare. chiedere. mentire. promettere. sorridere. sussurrare. vocalise.

I carabinieri bloccano a Santena la banda che aveva appena sequestrato un autotreno

Farmaci nel mirino della camorra

Fatale l'ultimo assalto al Tir

Le rapine ai Tir [redacted] «specialità» della camorra. Consentono di approvvigionare vere e proprie catene di supermercati illegali, controllati dalla malavita campana in decine [redacted] località [redacted] quella regione. Per questo motivo non stupiscono le frequenti rapine [redacted] carichi di pasta, mozzarelle, caffè, carni, persino di sigarette. E non stupiscono nemmeno furti «mirati» come le migliaia di vocabolari spariti l'anno [redacted] Cascina Vica. Stupisce, però, l'esito di [redacted] operazione dei carabinieri del comando provinciale di Torino che hanno individuato, e poi [redacted] in ginocchio, una banda di rapinatori che puntava ad acquisire grandi quantità di farmaci: antibiotici, sulfamidici, ansiolitici, antinfiammatori e antipiretici sarebbero stati rivenduti in Campania, con ogni probabilità grazie alla complicità di farmacisti senza scrupoli.

Un'operazione che ha provocato anche il plauso del procuratore aggiunto Marcello Maddalena: «Arrestare qualcuno in flagranza di rapina, dopo [redacted] lungo pedinamento, è tutt'altro che facile. Questo è un risultato che premia un lavoro partito da lontano».

In [redacted] finiti in sei: quattro pregiudicati residenti [redacted] Napoli più due complici torinesi. Sono Vincenzo Davide, [redacted] anni, Carmine Corallo, 46 anni, Quintino Felici, 36 anni [redacted] Salvatore Brunetti, [redacted] anni, tutti napoletani, [redacted] poi Ivano Silla, [redacted] anni, di Orbassano, e Gennaro Dabbene, 48 anni, radici campane ma [redacted] a Torino, in [redacted] Artom 81/16.

Le indagini dei carabinieri del maggiore Aldo Iacobelli sono partite dall'assalto compiuto, l'anno scorso, al deposito del Monopolio di Stato a Moncalieri, conclusasi con la fuga dei malviventi a bordo di autotreni carichi [redacted] bionde (valore alcuni miliardi), nonostante un inter[redacted] [redacted] fuoco dei carabinieri, uno dei quali rimase ferito. Lo sfrontato modo di operare [redacted] quella banda (che potrebbe essere, ma non è ancora provato, proprio la stessa assicurata alla giustizia l'altro giorno) stimolò l'indagine dei militari che sono riusciti ad individuare alcuni possibili «basisti» torinesi per bande di malviventi in arrivo dal sud. Proprio durante questa attiv[redacted] investigativa si è arrivati alla figura di Gennaro Dabbene, intimo amico (e complice, in passato, nel traffico [redacted] banconote false) del napoletano Carmine Corallo. Da questa traccia le indagini [redacted] sono estese ad altri, sino a quando i carabinieri si sono trovati di fronte una vera e propria banda di manager d[redacted] rapina. Malviventi, cioè, particolarmente esperti ed anche sicuri di sé (anche se, proprio nell'ultimo assalto, hanno commesso un clamoroso errore): per i colpi impiegavano vetture prese [redacted] noleggio e, nelle trasferte, erano soliti «scendere» [redacted] hotel di buona categoria. Li hanno pedinati, giorno dopo giorno, sino a quando, l'altro ieri, [redacted] hanno capito che stavano per compiere [redacted] colpo, che si è svolto proprio sotto i loro occhi: la gang ha bloccato [redacted] Tir sulla statale 19, nel Comune di Santena, a circa 500 metri dall'uscita della Torino-Piacenza. L'autista, minacciato [redacted] una pistola fasulla (perfetta replica di una Beretta cal.9 lungo), [redacted] stato sequestrato per circa 200 metri. Poi [redacted] intervenuti i carabinieri, che lo hanno liberato, bloccando anche tutta la gang. Che, per colmo della sfortuna, aveva anche sbagliato autotreno: su quello rapinato c'era solo [redacted] carico di flaconi (vuoti) per cosmetici, mentre il vero obiettivo [redacted] un mezzo colmo di specialità medicinali, uscito dallo stesso cancello cinque minuti prima.

Angelo Conti

L'indagine partita dopo la rapina ai Monopoli di Moncalieri: sei gli arrestati

[redacted]

[redacted] IN [redacted]

Scoperta gang di ricettatori

Una banda che ricettava autovetture e autocarri rubati nel Torinese è stata sgominata ieri [redacted] San Benigno Canavese dai carabinieri di Volpiano. In carcere è finito Antonino Settecase, 27 anni, [redacted] Torino; tre suoi complici sono stati denunciati a piede libero: Giovanni Rampello, 35 anni, Ciro e Mario Albanese, rispettivamente padre e figlio, di 44 [redacted] anni, tutti di Torino. In un capannone di strada della Gancia 11 affittato da Mario Albanese, in aperta campagna [redacted] adiacente la statale 460, i militari hanno sorpreso le quattro persone all'interno mentre lavoravano [redacted] due autocarri Fiat Daily, entrambi rubati a Torino nel febbraio scorso, nonché su una Fiat Punto parzialmente già smontata. [d. and.]

Il procuratore aggiunto Marcello Maddalena (fra il colonnello Del Sette, a sinistra, e il maggiore Iacobelli) ha sottolineato il risultato ottenuto nel [redacted] dell'operazione «che ha premiato un lavoro partito da lontano»

[redacted]

LA STORIA

[redacted]

La Sacra Rota annulla l'unione del falso agente segreto con la studentessa di Borgaro

Cancellato matrimonio con il bigamo

Il parroco aveva benedetto le nozze, [redacted] si era insospettito
Lo sposo fu condannato in tribunale assieme ai testimoni fasulli

LE amiche raccontano che la foto preferita da Gabriella fosse quella che la ritrae ai piedi di un salice: lei ha il capo chino sulla spalla del suo uomo, il sorriso dolce e felice, un ciuffo di capelli le sfiora la guancia, le mani dei due sposi sono unite e stringono il mazzo di fiori bianchi. L'immagine racconta di quel lontano [redacted] febbraio 1996, quando Gabriella Goia, [redacted] anni, studentessa di giurisprudenza, sposò in chiesa Giuseppe Salvatore Candido, alias Ferdinando Nando, 44 [redacted]ni, falso 007, carabiniere, investigatore privato e sergente della Marina militare. La Sacra Rota ha ora annullato, cancellato quel matrimonio: lui aveva mentito, era già sposato, ha celebrato quel matrimonio con dolo, fu simulazione di un sacramento. Un provvedimento [redacted], che pone fine ad una incredibile vicenda [redacted] cronaca, [redacted] risvolti giudiziari e penali.

Lei, Gabriella, era una graziosa studentessa, acqua e sapone, lo sguardo dolce, che si pagava gli studi lavorando in un ristorante vicino a Borgaro. E lì, una sera dell'ottobre '95, conobbe Giuseppe Salvatore Candido. Lui raccontò di chiamarsi Ferdinando Nando, di vivere a Roma. Stava indagando, aggiunse, [redacted] un furto di gomme alla Pirelli di Settimo. Un uomo con fascino: le confidò di essere un investigatore privato, agente dei servizi segreti. Lei era giovane, [redacted] lasciò conquistare, s'innamorò perdutamente. Si frequentarono. A dicembre Gabriella restò incinta.

Furono momenti difficili. Ma lui la rasserenò: «Dobbiamo sposarci». E, nonostante mille contrattempi e problemi, resse il gioco fino alla fine. Poi si scoprì che si fece fare falsi documenti, reclutò tre falsi parenti-testimoni he arrivarono a bordo di una cinematografica Pontiac 2700. Lui si presentò in chiesa, vestito da sposo, l'abito nero, la cravatta in seta. Il parroco di Borgaro celebrò la funzione. I fiori, l'abito bianco di lei, i parenti, l'organo, i chierichetti, i baci, le fotografie. Anche quella sotto il salice, Gabriella [redacted] il capo appoggiato alla spalla del [redacted] uomo.

Fu proprio il parroco [redacted] Borgaro ad avere i primi sospetti. Si mise in contatto [redacted] la parrocchia romana dalla quale Nando diceva [redacted] provenire. Si interessarono anche i vigili urbani. E [redacted] scoprì la verità. Nando era un bigamo, era già sposato da vent'anni, aveva due figli. Uno scandalo. Quel giorno Gabriella seppe nascondere i suoi turbamenti.

Lui si separò dalla prima moglie, andò [redacted] vivere con Gabriella che inseguì forse [redacted] sogno impossibile: «Quando l'ho sposato gli volevo davvero bene, i miei sentimenti nei suoi confronti sono mutati, [redacted] il bimbo che porto in grembo non deve [redacted] privato del padre». Lui si difese: «L'amavo e l'amo [redacted] perdutamente. Volevo salvaguardare il bimbo che sta per nascere. [redacted] avessi detto la verità Gabriella avrebbe abortito». Quel bimbo, si chiama Riccardo, ha ora due anni.

Due anni dopo Giuseppe Salvatore Candido fu processato [redacted] condannato [redacted] un anno [redacted] mezzo di carcere, per bigamia, frode e sostituzione di persone. In tribunale poi finirono (e furono condannati) anche i falsi parenti che lui si era portato in chiesa il giorno delle nozze. In aula il pm, Enrico Gabetta, parlò di «storia pirandelliana».

Candido, sedicente 007, uscì di scena in quei mesi: dopo la condanna, sparì per tutti, parenti veri e falsi. Gabriella trovò la forza di prendere una decisione: «Ho fatto quel che avrei dovuto fare: ho sfilato la fede [redacted] non l'ho più [redacted]. Ora la Sacra Rota ha cancellato quel matrimonio. Il tempo ha già scolorito il suo sorriso dolce e felice.

Ezio Mascarino

[redacted]

Nella «vicenda pirandelliana» c'è anche [redacted] figlio della coppia che ha compiuto due anni

La foto dopo il sì tra [redacted] Goia [redacted] Giuseppe Candido

---

Il Senato accademico apre la strada ai divorzi in corso Duca degli Abruzzi: docenti e ricercatori al voto

[redacted] decongestionare [redacted]

Le facoltà del settore dell'Informazione verso l'autonomia

Sì alla nascita [redacted] nuove facoltà che spezzino la mega-realtà di Ingegneria. Una, due, o anche [redacted] più: quante decideranno gli stessi docenti e i ricercatori. Per scorporarsi dalla «facoltà-mamma» di corso Duca degli Abruzzi, e dar vita a facoltà nuove, dovranno chiederlo (in numero significativo) al Senato accademico, [redacted] esprimersi in referendum che ottengano la maggioranza assoluta dei consensi tra gli aventi diritto al voto in ciascuna delle unità interessate [redacted] rendersi [redacted]

La decisione rientra nel «piano [redacted] decongestionamento» varato dal Senato accademico del «Poli», ed apre la strada, in prima battuta, al «divorzio» di una fetta di facoltà che da tempo chiede di diventare autonoma: quella del settore dell'Informazione, che comprende i corsi [redacted] laurea in Ingegneria Elettronica, Informatica e delle Telecomunicazioni, con i diplomi e i corsi post-laurea (e, presto, il centro di ricerca finanziato da Motorola).

Il processo di decongestionamento interessa per ora la facoltà torinese di Ingegneria, [redacted] potrà coinvolgere in un secondo tempo quella [redacted] Vercelli ed Architettura. Il pro-rettore Riccardo Roscelli [redacted] il preside Pietro Appendino spiegano che si sono incrociate, [redacted]lla seduta dell'ultimo Senato, più questioni: «Da [redacted] lato, il Politecnico ha la possibilità di accedere [redacted] fondi che il ministero destinerà ai mega-atenei disposti a decongestionarsi per rendersi più efficienti: Ingegneria, [redacted] i suoi circa [redacted] docenti, è [redacted] all'ultimo tra le università che Roma invita [redacted] spezzare. Per varare il piano [redacted] abbiamo chiesto 2 miliardi e mezzo l'an[redacted]». D'altro lato, da tempo si discute della necessità [redacted] rendere più snelle le decisioni del Consiglio [redacted] facoltà [redacted] Ingegneria: oggi, teoricamente, per qualunque delibera occorre riunire tutti [redacted] 500 i ricercatori e i professori.

Infine, [redacted] dell'Informazione coordinato [redacted] Piero Prinetto chiede da mesi [redacted] staccarsi [redacted] resto [redacted] facoltà e di costituirne una autonoma, più piccola (ma pur sempre da 3600 studenti), e caratterizzata dalla massi[redacted] omogeneità culturale. Sull'ipotesi di scissione il consiglio di facoltà si era pronunciato negativamente, «a meno che - dice il preside - [redacted] fosse [redacted] referendum nel settore dell'Informazione, che decidesse [redacted] maggioranza assoluta per la separazione. Si è detto che in questo caso, p[redacted] a malincuore, [redacted] ci si poteva opporre al "divorzio"».

Il Senato si [redacted] pronunciato, così, decidendo «di consentire - dice Roscelli - la nascita di nuove facoltà, e di varare entro il 2000 un piano [redacted] complessivo di decongestionamento basato sulla riorganizzazione settoriale-tematica delle unità didattiche. Abbiamo invitato la facoltà di Ingegneria [redacted] presentare [redacted] piano entro [redacted] il 31 maggio. Ma, anche prima [redacted] questa data, gruppi di almeno 70 professori, [redacted]sistenti e ricercatori di settori omogenei o affini possono presentare proposte di riorganizzazione e costituzione di nuove facoltà. Per [redacted]rarle, occorrerà un referendum [redacted] scrutinio segreto tra gli interessati. Qualora se ne decida la nascita, i singoli potranno comunque scegliere [redacted] meno alle nuove facoltà senza costrizioni».

E' ovvio che la prima [redacted] partire sarà [redacted] la facoltà di Ingegneria dell'Informazione. Se gli altri settori della facoltà (Industriale, Civile, lauree intersettoriali) decideranno ora di restare uniti [redacted] meno, si vedrà nelle prossime settimane. [g. fav.]

[redacted]

«Con la scissione migliorerà l'organizzazione didattica»

Deputati a D'Alema

[redacted]

I parlamentari dell'Ulivo Chiamparino, Benvenuto [redacted] Merlo hanno presentato un'interrogazione al presidente del Consiglio in merito alla vicenda della linea ferroviaria Torino-Milano. Una tratta che, [redacted] ricordato nella premessa, «è parte integrante fin [redacted] 1992 del piano finanziario della Tav e degli accordi di programma siglati da Ferrovie dello Stato [redacted] governo. Dunque, nella stessa situazione giuridico-amministrativa della linea Milano-Napoli (in via di realizzazione)». Ma i continui slittamenti dei lavori della Conferenza dei servizi fanno temere per le [redacted] della linea ferroviaria.

Nel recente passato [redacted] governo Prodi [redacted] a più riprese confermato l'intenzione di realizzare interamente il collegamento Act (alta capacità di trasporto) sulla Torino-Milano. Un collegamento indispensabile per lo sviluppo e le comunicazioni non solo del capoluogo, ma [redacted] tutto il Piemonte.

IN BREVE

PI[redacted]

[redacted] ai piemontesi la [redacted] bambini»

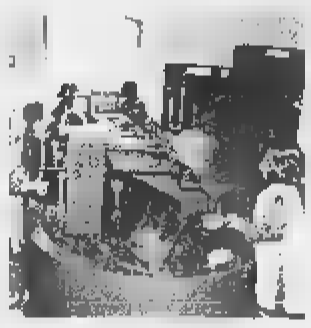

GENOVA. Sono i bambini piemontesi i frequentatori più numerosi della «Città dei Bambini» che si trova nel Porto Antico di Genova da [redacted] anno. Infatti, sulla base dei dati dei primi 310 giorni [redacted] vita della struttura, ci sono stati 144 mila visitatori, 463 al giorno. I piemontesi sono oltre il 32% del totale, seguiti dai lombardi [redacted] il 31%. I liguri [redacted] soltanto terzi c[redacted] il 17% (alla [redacted] dei genovesi non ha fatto seco la presenza dei ragazzi delle altre province), seguiti dagli emiliani con poco più del [redacted]. Il 32% dei visitatori sono compresi tra i [redacted] e i 6 anni, mentre il [redacted] è costituito dai ragazzi tra i [redacted] e i 14 anni. Per i prossimi mesi [redacted] previsti sconti, tessere di iscrizione [redacted] club degli amici della «Città» con la possibilità [redacted] ottenere gadget, magliette, giornali specializzati, visite a teatri o musei.

Mondovì, vigilanza sugli immigrati

MONDOVI'. Il sindaco Riccardo Vaschetti ha firmato un'ordinanza sulla «vigilanza sugli immigrati», nella quale impone alla polizia municipale di «controllare i documenti di tutti i cittadini extracomunitari che si incontrano». Lo stesso giorno della firma dell'atto, il primo cittadino ha concesso, durante la cerimonia d'apertura del Carnevale, il simbolico «per[redacted] di soggiorno illimitato alla maschera del Moro, immigrato nella città di Mondovì».

Partita di beneficenza [redacted]r i bimbi honduregni

BORGOSESIA. Da qualche settimana il capoluogo valsesiano si è mobilitato per aiutare i bambini dell'Honduras. Dopo la raccolta di giocattoli, l'iniziativa si sposta ora sui generi alimentari. Oggi al Comunale è in programma l'anticipo di C2 tra Borgosesia e Pro Vercelli. E i diciotto giocatori della Pro, prima del fischio d'inizio, consegneranno ai «colleghi» granata un sacchetto di [redacted] proprio per aiutare i bimbi honduregni.

[redacted] Graglia [redacted] d'amore più belle

GRAGLIA. Saranno premiati oggi alle 15 nella sede di Ipermusica, i vincitori del IX concorso nazionale «Lettere d'amore di San Valentino», organizzato dall'Università della terza età, dall'associazione «Esprimersi» e dai Lions di Torino. Si tratta della prima edizione nel Biellese per scelta dell'ideatore [redacted] presidente della commissione giudicante Beppe Campra, che ha in questo modo fatto ritorno al paese avito. I premi saranno consegnati dal vice sindaco Silvana Crida, ma i vincitori (pur avvisati telefonicamente) avranno qualche difficoltà a raggiungere Graglia a causa della distanza. Le 180 lettere [redacted] poesie [redacted] giunte infatti da tutta Italia e la commissione giudicante ha scelto partecipanti di Verona, Venezia, Reggio Calabria [redacted] Nuoro.

[redacted] d'Aosta vista dalla [redacted] dei [redacted]

AOSTA. Dipendenti pubblici che vendono i buoni (dell'Amministrazione) per l'acquisto di benzina in esenzione fiscale, la Regione che stampa mille cataloghi e li tiene in magazzino: sono soltanto alcuni esempi fatti dal procuratore regionale sulle indagini svolte dalla Corte dei conti in Valle d'Aosta. «Vogliamo collaborare [redacted] l'Amministrazione, per migliorare il suo funzionamento» ha detto [redacted] il procuratore Lener.

«Le cubiste non sono normali lavoratrici»

SAVONA. L'attività di «cubista» non [redacted] assoggettabile alla disciplina del collocamento della [redacted] d'opera. E' quanto ha scritto il pretore di Savona nella motivazione della sentenza con la quale sono stati assolti il titolare [redacted] una agenzia di Varazze e un «p.r.», accusati di [redacted] fornito le ragazze a [redacted] locale della Riviera senza passare attraverso l'Ufficio collocamento, violando la legge sul «caporalato».

Lascia il [redacted] aperto [redacted] litri di benzina

NOVARA. In poco più di 24 ore hanno rubato 500 litri di carburante al distributore «Ip» di [redacted] Trieste [redacted] Novara. E' accaduto nello scorso weekend. La pompa della miscela era stata dimenticata aperta dal gestore; azzerando il regolatore dell'olio, cinque novaresi [redacted] riusciti a utilizzare la benzina per le loro auto. E oltre a farsi il pieno di carburante, si erano pure messi a smerciare le taniche di benzina, a... prezzi di saldo. Lunedì mattina, alla riapertura dell'impianto, il gestore si è accorto del cospicuo ammanco ed ha denunciato l'accaduto in questura. L'altro ieri la squadra mobile è risalita sulle tracce dei ladri, 2 maggiorenni e [redacted] minorenni, indagandoli in stato di libertà per furto aggravato, ricettazione e incauto acquisto.

Il Politecnico progetta la [redacted]

ALESSANDRIA. Quale futuro per la Cittadella, fortezza-monumento di levatura europea, oggi utilizzata dall'esercito, ma destinata ad essere dismessa fra pochi anni? Un gruppo di ricerca del Politecnico di Torino ha elaborato uno studio presentato ieri dalla prof. Vera Comoli, secondo il quale la Cittadella (realizzata nel '700 per 22 mila soldati) può essere trasformata in ambienti residenziali, luoghi di lavoro [redacted] uffici commerciali.

Carnevale in treno attraverso la Valsusa

TORINO. Il comitato promotore dei XX giochi olimpici invernali, Torino [redacted], festeggerà domeni[redacted] 21 febbraio il Carnevale, con [redacted] «Carnival Train». Un convoglio d'epoca, carico delle maschere più famose e rappresentative della provincia di Torino, partirà dalla stazione di Porta Nuova e toccherà i principali centri della Val di Susa, da Avigliana, a Bussone, a Oulx, Susa, dove si svolgerà una grande sfilata nel centro storico.

Un cioccolatino [redacted] ricordo di [redacted]

ASTI. Uno spazio per Vittorio Alfieri all'interno del «Salone del libro di Torino». E' la proposta lanciata dal presidente dell'azienda turistica astigiana Carlo Cerrato nell'ambito delle celebrazioni per [redacted] 250° anniversario della nascita dello scrittore. Cerrato ha annunciato che esiste già un intesa con il presidente della Fondazione fiera del libro, Rolando Picchioni.

Inoltre oggi alle 18 a palazzo Ottolenghi, sarò presentato il volume «Alfieri: ritratti incisi», realizzato so[redacted] l'egida del Centro studi alfieriani e finanziato dal Rotary astigiano. Intanto lunedì scadrà il termine del concorso regionale bandito dal Comune di Asti per i pasticcieri: sono stati invitati [redacted] c[redacted] cioccolatino ispirato alla vita e all'opera di Alfieri. Informazioni allo 0141/399.399.

MAGAZZINI

Alciati

PAGAMENTI CON CARTA AURA

REG. DOTA, 54 - **CANELLI (AT) TEL. 0141.823615**

CARTE RICARICABILI

omnitel telecomunicazioni
Rivenditore Autorizzato

TIM Telecom Italia Mobile

WIND
Rivenditore autorizzato

Prezzi validi fino ad esaurimento scorte

NOKIA 8810
(no importazione parallela)
completo di batteria
e caricabatterie 220 v
L. 1.790.000
-10% in merce

ERICSSON
768 COLORATO
(no importazione parallela)
completo di batteria
e caricabatteria 220 v
L. 490.000
-10% in merce

TELITAL
PV 150
completo di batteria
e caricabatteria 220 v
L. 290.000
-10% in merce

STARTAC 130
(no importazione parallela)
completo di batteria al litio e caricabatteria 220 v
L. 849.000
-10% in merce

HI-FI
Sony MHC Rx33
3 CD changer
L. 499.000
-10% in merce

SCONTO

10%

IN MERCE

SU TUTTI I NOSTRI PRODOTTI

(esclusi ricariche e schede prepagate)

TV COLOR 14'
con telecomando
L. 245.000
-10% in merce

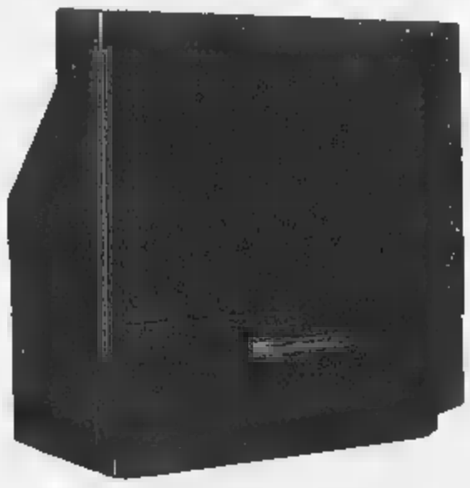

MAXISCHERMO
Sony
L. 4.500.000
-10% in merce

LAVATRICE
5 kg. con termostato regolabile
L. 445.000
-10% in merce

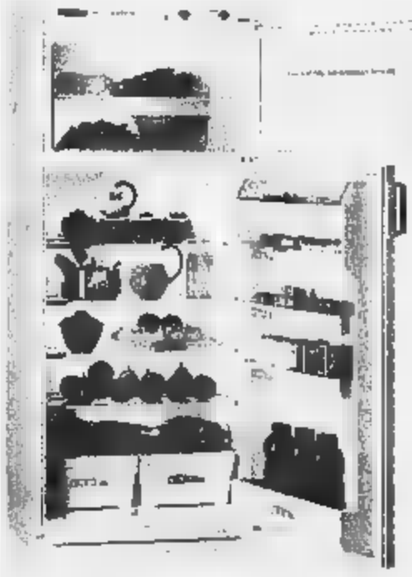

FRIGORIFERO
doppia porta - 225 litri
L. 380.000
-10% in merce

VIDEOREGISTRATORE
2 testine con telecomando
L. 279.000
-10% in merce

Pagamenti rateali 1° rata a partire da luglio 1999

SAI

LA STAMPA

ASTI
E PROVINCIA

REDAZIONE: VIA DE GASPERI 2, TELEFONO 0141.33.252 / 0141.592.268 / FAX 0141.530.224
PUBBLICITÀ: PUBLIKOMPASS S.P.A. CORSO DANTE, 80 - TEL. 0141.35.10.11 / FAX 0141.35.60.14

Sabato 13 Febbraio 1999

CALDIERI
E
PONTACOLONE
CONSULENTI
E ASSICURATORI
IN ASTI

Ieri l'ultimo saluto alla donna assassinata in casa

Rita, addio tra i dubbi

Folla ai funerali. Nuove indagini

ASTI. «Siamo qui con tutti i nostri perchè: Perchè succedono queste cose, perchè questa morte».

Le parole di don Beppe Steffenino, parroco di San Pietro, rimbombano nella navata gremita. Seminano dubbi e inquietudini in un pomeriggio di dolore.

I familiari, gli amici e le amiche di Rita si stringono intorno a quella bara di noce, ricoperta con un cuscino di rose candide. «Le sarebbe piaciuto, vederci così tanti. Lei amava stare con gli altri: non potevamo mancare oggi» sussurra Laura, che l'accompagnava spesso a ballare. E tanti, di quelli che stanno lì, si sono conosciuti proprio nei dancing, balere e centri sociali per anziani. Un modo di ritrovarsi e forse anche di sfuggire agli anni che incombono.

Una folla, per l'ultimo saluto a Margherita Bonetto, 67 anni, assassinata a martellate, lunedì sera, nella sua casa di via Pascoli. In prima fila i figli, Franca e Rosangela Marone, con i nipoti. C'è anche Fabio, 21 anni, studente di ingegneria, che ha trovato la nonna uccisa e dato all'allarme. Stanno assorti, composti, un po' straniti da un dramma che li ha segnati per sempre.

E ora, gli sguardi di tutti tornano a incrociarsi sotto le arcate solenni della chiesa. Don Steffenino non indulge alla retorica. Offre la speranza cristiana per chi «ha lasciato questa terra». Cita la parabola evangelica della «resurrezione alla vita per coloro che fecero il bene e la resurrezione di condanna per chi ha fatto male».

Chissà se chi ha fatto scempio del corpo di Rita raccoglierà questo monito? E chissà, come avviene a volte nel mondo un po' del delitto, l'assassino si confonda tra quelli che piangono la vittima.

Ci sono anche poliziotti della Mobile in borghese: in fondo al tempio, discreti. Le indagini sono ormai spostate su più tavoli. Nessuna ipotesi è scartata a priori, ma questo, forse, è anche un segnale poco incoraggiante. Sembra mancare al momento la carta decisiva per giocare la partita finale con l'assassino.

Intanto la cerimonia volge al termine. Prima della benedizione con l'incenso, sale sull'altare una donna minuta, vestita di nero. Si chiama Giuseppina Tanda. Anche lei aveva conosciuto Rita al ballo. Legge un saluto: «...Nella nuova vita? ricordati di noi? che ci hai lasciato in questo mondo dove manca l'amore...». Lacrime e un lungo applauso, prima dell'addio.

Franco Binello

Due momenti dei funerali della donna assassinata. A sin. i familiari con in primo piano la figlia della vittima [FOTO MORRA]

Un'amica l'ha ricordata in chiesa «Hai lasciato un mondo senza amore»

Due facce dell'amore

A Canelli fra Peynet e Tinto Brass

CANELLI. Ieri, al circolo culturale «Punto di Vista», sono state presentate le iniziative comunali per commemorare Raymond Peynet, il disegnatore francese autore dei famosi fidanzatini, morto un mese fa a 90 anni e che nell'83 ricevette la cittadinanza onoraria di Canelli. Il sindaco Bielli e il suo vice, Annalisa Conti, hanno annunciato i progetti che si realizzeranno per il 14 febbraio del Duemila: l'allestimento, in piazza San Leonardo, di un gazebo «degli innamorati» in stile Liberty (fino a domani, festa di San Valentino, rimarrà sul piazzale quello provvisorio installato ieri); una gara annuale di dolci «dell'amore» realizzata d'intesa con la scuola alberghiera di Agliano; e un premio di pittura intitolato all'«Amor di vino» riservato ad artisti che rappresentino insieme vino e vigna. Infine si è lanciato un'appello: chi ha in casa cimeli o ricordi della visita canellese di Peynet li presti al Comune per realizzare, il prossimo anno, una mostra commemorativa alla presenza di Annie Druet Peynet, figlia del disegnatore, la cui presenza ipotizzata già per domani è invece stata rinviata di un anno.

Intanto però, a fianco dell'iniziativa comunale tesa a rivalutare ogni forma d'amore, in città da settimane si parla di una vicenda molto più boccaccesca.

Più sussurri che grida attorno ad una fantomatica casa d'appuntamenti gestita da signore della Canelli-bene. Una storia con varianti tra lo scandalistico e il tragicomico che sarebbe piaciuta allo scrittore Piero Chiara, autore di racconti sui vizi della provincia italiana; e ancor di più al regista pornosoft Tinto Brass. Calunnie tanto ben congeniate che, dopo settimane di mormorii, hanno costretto una signora canellese a scrivere ai giornali per difendere dalle malelingue la sua reputazione e quella delle figlie adolescenti: «Questo del bordello - si legge della lettera - è una leggenda metropolitana, così come si diceva di certi ristoranti che danno il cibo per cani. Ma si sa la vita di provincia è noiosa, le invidie e le meschinità si sprecano...E sono in tanti a far i nomi delle donne coinvolte, sempre diversi e più numerosi. Il coinvolgimento di minorenni poi è francamente inammissibile. La pazienza dei diretti interessati è giunta al limite. Non resta che affidarsi alla legge». E così contro i pettegoli pruriginosi si annunciano denunce, per ora contro ignoti. **[f. la.]**

L'incidente ieri mattina sulla strada per Callianetto: vita segnata da un tragico destino

Operaia muore a 23 anni in uno schianto

Frinco, sbanda in auto e finisce contro un ponte

FRINCO. Stava andando al lavoro, in fabbrica a Montechiaro. Mancavano pochi minuti alle 8: improvvisamente, in una doppia curva, la sua «Y» ha sbandato, finendo contro la spalletta di un ponte.

Barbara Lapenta, 23 anni, Castell'Alfero, regione Serra Perno, è morta sul colpo.

Quando sono arrivati l'ambulanza e i carabinieri di Montiglio per la ragazza non c'era più nulla da fare.

L'incidente ieri mattina, sulla strada che collega Callianetto a Frinco.

Barbara Lapenta, orfana di entrambi i genitori, lascia la sorella di Isabella (Lisa), 25 anni, delegata della Fiom-Cgil aggredita il 16 novembre scorso, dal datore di lavoro, in una fabbrica di Castell'Alfero.

Anche Barbara faceva l'operaia: da settembre era alle dipendenze di un'azienda di assemblaggi di componenti elettromeccaniche (otto dipendenti) in regione Reale a Montechiaro. Il titolare, Savio Ernesto Carrato, la ricorda con parole commosse: «Siamo sconvolti da questa notizia. Barbara, anche se con noi da poco, aveva saputo conquistarsi la stima e l'amicizia di tutti».

La data dei funerali non è ancora stata fissata: si arriverà il nulla osta dell'autorità giudiziaria potrebbero svolgersi lunedì.

L'ADDIO A WILLY. E sempre lunedì, ad Asti (alle 9, parrocchia Nostra Signora di Lourdes, rione Torretta) verrà dato l'ultimo saluto a William «Willy» Vecchi, 46 anni, corso Torino, il rappresentante di commercio ed ex ristoratore morto giovedì all'alba in un altro incidente analogo tra Cornapò e Quarto. **[f. b.]**

LA SORELLA

«Mi era rimasta solo lei»

«Lisa non ha più lacrime». Il fidanzato Roberto e gli amici si stringono intorno a Isabella Lapenta, sorella di Barbara, che ora è rimasta sola: in pochi anni la sua famiglia si è dissolta. Lisa, 25 anni, a novembre è stata aggredita dal datore di lavoro, Sergio Morra, titolare della C.M.A. di Castell'Alfero, durante un diverbio. La giovane, delegata della Fiom-Cgil, era stata ricoverata in ospedale con lo sterno rotto: aveva anche subìto un intervento chirurgico per ridurre la frattura al setto nasale. Un'esperienza che l'aveva fortemente provata, nonostante la solidarietà ricevuta (il sindacato aveva anche indetto una giornata di sciopero). In azienda Lisa (che aveva denunciato Morra) non è più rientrata: la ricerca di un lavoro finora era approdata a nulla. La sorella Barbara le è stata vicina durante il lungo periodo d'infortunio e anche dopo. Fino al tragico incidente di ieri mattina. **[l. n.]**

La vittima, **Barbara Lapenta** 23 anni, operaia. Sotto la sorella **Isabella**

Serie di colpi

C'è una banda degli scippi in via Brofferio?

ASTI. L'ultimo colpo lo hanno messo a segno giovedì sera una donna di 45 anni è stata aggredita alle spalle da un bandito, che ha cercato di strapparle la borsa. La donna ha reagito, tentando di resistere, ma alla fine è caduta a terra, riportando contusioni varie.

Il bandito, un giovane dai capelli lunghi, è poi fuggito portando via un bottino di poche migliaia di lire.

Ora le indagini della polizia che sta cercando di chiarire se esista, in zona, una sorta di banda specializzata proprio in scippi.

In via Brofferio e nelle altre strade laterali sono stati messi a segno recentemente numerosi «agguati» ai danni di donne sole, in gran parte anziane, ma non solo: un paio di settimane fa, proprio davanti al mercato coperto, madre e figlia erano state prese di mira da un altro scippatore. Anche in questa occasione la ragazza aveva cercato di resistere, ma era stata a sua volta colpita e scaraventata a terra. **[f. b.]**

Ieri i funerali

E' morto la «mamma» di piazza Libertà

Jole Viarengo 68 anni dal '48 gestiva un banco di dolciumi in piazza Libertà

ASTI. Era una delle figure più popolari del mercato di piazza Libertà. Jole Viarengo, 68 anni, dal '48 gestiva un banco di dolciumi, vicino al monumento dedicato all'alpino.

La commerciante è stata stroncata da un aneurisma, mercoledì, mentre era in casa: inutili i soccorsi. E' spirata senza riprendere conoscenza.

Ieri pomeriggio, a Valleandona, i funerali seguiti da una folla di amici e parenti.

Jole Viarengo lascia il marito Dario e la figlia Elisabetta che ha proseguito l'attività materna. **[r. a.]**

Organizzazione
pivato mobili ALTO ARREDAMENTO

ASTI Corso Alessandria, 546
A m. 200 uscita autostrada Asti Est
Tel. 0141.27.22.37-27.22.38
Fax 0141.27.48.45
pivatoaldo@.tin.it

Scelte aggiornate

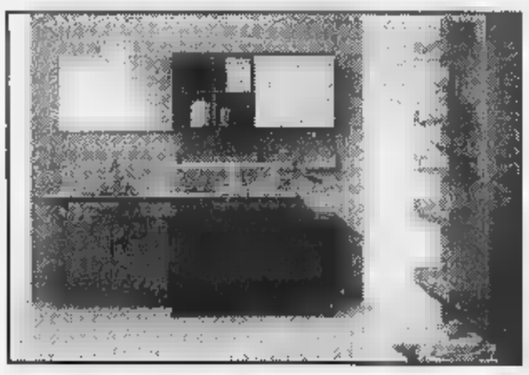

presenta
la collezione bagni
Boffi

Centro Cucine
Dada
Boffi cucine
Arc linea

In esclusiva
Poltrona Frau
BERNINI
Artemide LUCI
Flou LETTI
Molteni&C
Knoll
GIORGETTI
B&B ITALIA
UNIFOR UFFICIO
Tisettanta
driade
DePadova
HALIFAX
biesse

Nelle frazioni non c'è la fognatura ma si paga lo stesso la depurazione

Bollette dell'acqua irregolari?

Dubbi sul canone applicato a 4000 utenti

ASTI. Perchè la bolletta dell'acqua potabile include [illegible] quota per la depurazione degli scarichi anche per le case che non sono collegate alle fognature comunali? Il problema coinvolge la quasi totalità delle frazioni astigiane ancora prive di allacciamento al depuratore di regione Quaglie.

Nei giorni scorsi [illegible] questione, che era già al centro di dubbi e perplessità, [illegible] stata risollevata pubblicamente dal Movimento difesa del cittadino, con [illegible] lettera ai giornali. Nelle frazioni [illegible] da parecchio che cova il malumo- [illegible]. Ci [illegible] chiede: perchè pagare per un servizio di cui non si usufruisce? Il canone di depurazione [illegible] di [illegible] lire al metro cubo [illegible] cui, a partire dal 1° gennaio '99, [illegible] anche applicata l'Iva [illegible] 10%. Annualmente la tariffa porta a un introito [illegible] di [illegible] milioni; l'entrata complessiva derivante dal pagamento delle bollette è invece di 6 miliardi e mezzo.

Cittadini e presidenti di ventina hanno chiesto, a più riprese, chiarimenti al Comune e all'Asp: il primo [illegible] occupa delle tariffe, la seconda della gestione dell'acquedotto.

Sul territorio di Asti sono attivi circa 10.400 contatori dell'acqua; gli utenti delle frazioni [illegible] 4200: all'80% non collegati alla fognatura comunale.

Al problema gli interessati hanno ovviato scaricando i reflui (dopo autorizzazione obbligatoria) nelle fosse biologiche (tipo Imof, sub irrigazione e altro), realizzate a proprie spese.

LE CIFRE

UTENTI COMPLESSIVI	10.400
[illegible] CUI NELLE FRAZIONI	[illegible]
(l'80% di questi non è collegato [illegible] fognature)	
CANONE DI DEPURAZIONE	[illegible] LIRE AL [illegible] + 10% IVA
INTROITO ANNUALE MEDIO	[illegible]
ENTRATA ANNUALE BOLLETTE ACQUEDOTTO	6,5 MILIARDI

A questi utenti il Comune non applica [illegible] fognatura», ma quello per la depurazione sì e [illegible] tutta l'acqua fornita. «E poi - è la segnalazione che il Consiglio di circoscrizione di Variglie ha inviato di recente in Comune - tutte le volte che l'impresa privata specializzata interviene per lo spurgo delle fosse, l'utente deve comunque pagare [illegible] cifra [illegible] inferiore alle 200 mila lire».

Sollecita Marco Graziano, presidente di Circoscrizione [illegible] Portacomaro stazione-Valmaggiore: «Non sappiamo se quella applicata agli utenti delle frazioni è da considerarsi tassa o una tariffa».

In attesa che le cose [illegible] chiariscano, il «parlamentino» di Variglie ha approvato una delibera che invita l'amministrazione Florio ad «annullare la quota relativa al [illegible] di depurazione fino a quando non si realizzano le fognature». Al Comune si chiede di «convenzionarsi con una ditta autorizzata allo spurgo delle fos- [illegible] biologiche» [illegible] di «applicare la spesa [illegible] depurazione dei fanghi ogni qualvolta il privato chiede l'autorizzazione a prelevarli e ripulirli».

L'assessore Pier Paolo Pontacolone (Ambiente [illegible] Finanze) ammette che la legge in base alla quale viene compilata la fattura- [illegible] dell'acqua potabile [illegible] presta a diverse interpretazioni. «A prima vista - dice - l'applicazione del canone sulla depurazione si configurerebbe come tributo. Stiamo però approfondendo la questione: siamo a conoscenza delle obiezioni che provengono dalle frazioni, ci impegnamo a chiarire il rebus al più presto».

[l. n.]

Doppia tassa

Una premessa: la deontologia professionale impone al giornalista di non trattare argomenti in cui egli abbia interessi personali. Vale per i colleghi che si occupano di Borsa e vale, ovviamente, anche per i cronisti.

Abitando in una delle quattromila [illegible] di Asti dove si paga il canone di depurazione di [illegible] l'acqua che passa dal contatore, pur non inviandone neppure una goccia al depuratore, e disperdendola invece con regolare fos- [illegible] mini depuratore in sub irrigazione sotto un noccioleto, ho quindi un «interesse» a che il rebus si chiarisca.

Sono tra i quattromila cittadini che vorrebbero [illegible] più pagare [illegible] servizio offerto dal Comune solo bolletta, visto che già debbono pagare la ditta privata chiamata con regolarità per togliere i fanghi dalla fossa biologica. La faccenda, fin troppo facile sottolinearlo, potrebbe essere sporca. C'è il rischio di perdersi tra leggi- [illegible] e decreti interpretativi. E ci sono centinaia [illegible] milioni prelevati da alcuni anni con un'addizionale sulle bollette.

Il Comune ha affidato con solerzia i controlli sulla tassa rifiuti. E' troppo chiedere che [illegible] la [illegible] si controlli anche questa tassa sull'acqua sporca?

[s. mir.]

Variglie, intervistati dai giovani sulla vita di un tempo

Una «banca dei ricordi» con i racconti dei nonni

[illegible] Che cosa hanno «ancora» da raccontare gli anziani? Moltissimo, nel progetto sulla «Banca [illegible] testimonianze» che la Circoscrizione di Variglie sta mettendo a punto.

L'idea è venuta al presidente Pier Carlo Beccaris, agricoltore per mestiere e passione: il «parlamentino» da lui guidato ha già detto sì. Adesso si attende che l'iniziativa prenda forma.

«Sul nostro territorio - segnala Beccaris - abitano una venti- [illegible] anziani, tra i 60 [illegible] 90 anni, che conservano ricordi ancora molto fedeli sulla vita di un tempo in frazione. Sono ormai gli unici depositari (quasi una sorta di «casseforti viventi») di quei momenti, ricco patrimonio di storia locale praticamente ignorata [illegible] generazioni. Non possiamo permettere che, col passare degli anni, si dissolva tutto per sempre: vogliamo raccogliere quelle testimonianze per costituire una banca della memoria».

La Circoscrizione si appella ai giovani: «Cerchiamo un gruppo di ragazzi - dice Beccaris - disposti [illegible] registrare i racconti degli anziani. In queste settimane definiremo con precisione i temi [illegible] cui far parlare le nostre 'casseforti viventi': i giochi dell'infanzia e i passatempo, per esempio, il rapporto col Tanaro, la guerra, il l[illegible] in campagna (per gli uomini) o [illegible] cucina (per le donne). Siamo comunque aperti a qualunque segnalazione o consiglio. Poi si partirà con le registrazioni».

Pier Carlo [illegible] agricoltore, è il presidente della circoscrizione [illegible] Variglie

Iniziative analoghe, in passato, si registrarono, nell'Astigiano, attraverso giovani ricercatori, impegnati [illegible] «salvare» testimonianze e canzoni della tradizione.

Quale sviluppo ulteriore dare al lavoro che [illegible] vuole avviare a Variglie? «Il materiale raccolto - indicano in frazione - potrebbe servire per qualche tesi di laurea o realizzare un volumetto storico sulla frazione».

Sul progetto della «Banca delle testimonianze» la Circoscrizione mira a coinvolgere anche Comune e Regione (a partire da eventuali stanziamenti). Dietro all'iniziativa s'intravedono anche altri significati: «Oltre al rispetto che portiamo ai nostri anziani - dice Beccaris - anche un modo per migliorare noi stessi: nel caso in cui volessimo imparare, attraverso le testimonianze dei 'vecchi', a sopravvivere con pochi soldi, tanto buon senso e molta dignità».

[l. n.]

[illegible]

Storia e pittura

Asti com'era in 100 quadri

Il pittore Renzo [illegible] Alexandris oggi compie 85 anni

ASTI. Renzo De Alexandris, [illegible] pittore che attraverso i suoi quadri [illegible] raccontato la storia di Asti, dall'inizio del secolo ai giorni nostri, compie oggi 85 anni. «La mia vita è sempre stata legata, nella gioia come nel dolore, a [illegible] angolo, una via, [illegible] piazza, una fontana della città che mi ha visto nascere». [illegible] per mantenere fede all'impegno d'amore che lo lega ad Asti da anni mette sulla tela il «ricordo» di com'era la città, facendo rivivere angoli ormai scomparsi, o talmente trasformati da essere irriconoscibili.

Dal suo impegno [illegible] ricerca iconografica e dalle sue doti artistiche sono nati un centinaio di quadri di grande formato, che assumono il ruolo [illegible] testimonianza, non solo urbanistica-architettonica.

Renzo De Alexandris ha «ricostruito» in un suo quadro la piazza [illegible] Pietro, quando al posto del monumento ai Caduti c'era «l'arlugin» (l'orologio); in piazza Alfieri, al posto del palazzo della Provincia, l'Alla; la giostra d'Bastian, o l'albergo del «Pesce d'oro».

Tra i personaggi ecco che compare «Geta», la verduriera col banco davanti al Battistero; «i fratei Gavas-a, picaperi». Poi ci sono i fatti, «illustrati» minuziosamente: l'occupazione della caserma Colli da parte dei tedeschi dopo l'8 settembre 1943; la fiera equina all'Alla; il mercato delle erbe in piazza Statuto; la partenza del IX Reggimento bersaglieri per la Libia.

«Mi spiacerebbe che questa raccolta andasse smembrata: è [illegible] un libro di storia, la nostra storia. Vorrei che qualcuno la acquisisse in blocco per metterla a disposizione degli astigiani», spera «De Alex».

Recentemente, [illegible] musicista Alfredo Gallo ha organizzato la mostra della riproduzione fotografica di queste cento opere nella sede di Rai International, ad Adelaide, Australia. De Alexandris, che è stato commerciante di vernici in piazza Alfieri, [illegible] cofondatore del circolo «Anziani del Fortino», animatore dei «Amici Cari», [illegible] riposo, è membro dell'Accademia Tiberina di Roma, socio benemerito della «Promotrice» di Asti. Dal 1986 è Cavaliere della Repubblica.

Armando Brignolo

VITA POLITICA

[illegible] Emilia polemizza

Anche la «rossa» Reggio ha chiesto i militari

I coordinatori provinciale e cittadino di Forza Italia, Roberto Marmo [illegible] Fulvio Brusa plaudono all'iniziativa del sindaco Florio di richiedere 20 militari di leva da affiancare sul territorio alla polizia municipale. Marmo e Brusa criticano «esponenti diessini e popolari che hanno gridato allo scandalo». A questi gli esponenti «azzurri» ricordano che un anno fa una richiesta identica venne avanzata dal pds della «rossa» Reggio Emilia i cui dirigenti Corradini e Zanichelli - scrivono i coordinatori astigiani - rilasciarono ai giornali la seguente dichiarazione: «In certi posti, come davanti [illegible] scuola o nei parchi, basterebbe uno in divisa per dissuadere i malintenzionati compresi quelli che vogliono spacciare».

[illegible]

Arpa [illegible] apparecchiature. Intervenga la Regione

La Regione è informata che ad Asti, a dicembre, il livello [illegible] benzene nell'aria ha superato i limiti di legge [illegible] che l'Arpa [illegible] è provvista delle necessarie apparecchiature per il rilevamento di tale inquinante?». E' quanto chiedono, in un'interpellanza, i consiglieri di Rifondazione Papandrea e Moro al presidente Ghigo. Si domanda pure se l'ente «non ritenga indispensabile contribuire immediatamente all'acquisizione delle apparecchiature». [l. n.]

An

Banchetti sull'ordine pubblico in corso Casale

Nuovo appuntamento oggi con l'iniziativa sull'ordine pubblico di An. Militanti e consiglieri saranno presenti con un banchetto in corso Casale, angolo via padre Graziano dalle 10 alle 12.

Aspettando le elezioni

Proseguono gli incontri Coldiretti-partiti

La Coldiretti prosegue gli incontri con i partiti in vista delle elezioni; dopo Ds, ppi e F. Italia, è stata la volta di Rinnovamento (presenti il segretario Luigi Macario e il consigliere Maria Ferlisi) e il gruppo «Insieme per la Provincia» intervenuto con Giovanni Borriero e Michele Dafarra. Si è discusso di agricoltura, ma soprattutto di viabilità provinciale.

Oggi l'anniversario ricordando Baracco

I Popolari astigiani da 80 [illegible] in politica

ASTI. Oggi il partito popolare astigiano celebra gli 80 anni di fondazione. L'appuntamento è al Centro culturale San Secondo [illegible] partire dalle 9,30. Interverrà Giovanni Bianchi, già presidente delle Acli e del ppi; al [illegible] fianco il deputato astigiano Vittorio Voglino e il segretario provinciale, Mauro Trivelli.

Il partito popolare venne fondato a Roma da don Sturzo nel gennaio 1919; ad Asti la nascita [illegible] partito risale al 5 febbraio dello stesso anno. L'avvocato astigiano Leopoldo Baracco (scomparso nel 1966) aderì immediatamente al movimento [illegible] [illegible] collega Benedetto Viale, don Giuseppe Faletti [illegible] Saverio Pescarmona, fondò la sezione astigiana. Viale fu primo presidente [illegible] popolari locali. Baracco al quale nel 1988 [illegible] stata intitolata una via ad Asti, fu deputato sino al 1924. Tornò quindi nella sua città per dedicarsi alla professione di avvocato. Dopo la Liberazione riprese l'impegno politico come consigliere comunale; fu presidente della CrAt, deputato alla Costituente, senatore [illegible] diritto dal 1948 al '53; venne rieletto in Senato nel 1953, '58 e '63.

Oggi il Ppi è presente in Consiglio comunale con Rinnovamento (due i consiglieri, Piero Vercelli del ppi [illegible] la «diniana» Maria Ferlisi). In Provincia [illegible] l'assessore alle Finanze, Maurizio Dania.

Il senatore Leopoldo Baracco, morto nel '66

Strada Cerro Verde

[illegible] soluzione per i [illegible] della curva

ASTI. Accordo su strada Cerro Verde, il tratto di località Valmaggiore al centro [illegible] recenti polemiche in frazione e in Consiglio comunale.

I camion della ditta Picco avrebbero voluto percorrere la stradina (di dimensioni limitate) per trasportare la terra, necessaria a costruire il lotto Casa Coppi-Portacomaro stazione della tangenziale Est, estratta da una [illegible] di Castell'Alfero.

Il transito dei [illegible] pesanti [illegible] però stato contestato dai residenti della zona, preoccupati dal disagio che si sarebbe potuto [illegible]. Il progetto della Picco, disposta ad ampliare la strada, era passato in Consiglio comunale col no della minoranza e anche di alcuni membri della maggioranza.

Ora il problema è stato superato: i mezzi percorreranno solo il tratto non abitato di Cerro Verde, per poi deviare su un tracciato sterrato, in mezzo [illegible] boschi, che sbuca sulla «provinciale» per Callianetto. Le modifiche al progetto sono già state recepite dalla giunta. [l. n.]

AGENDA

[illegible] Stamane dalle 10 alle 12,30, al Centro San Secondo, tavola rotonda organizzata dall'Unione cristiana imprenditori dirigenti su «Globalizzazio- [illegible] e valori umani». Moderatore sarà Enrico Auteri, presidente Isvor-Fiat [illegible] Associazione italiana formatori.

[illegible] COLDIRETTI. Stamane alle 9, nella sede [illegible] corso Cavallotti 41, convegno sull'imprenditoria agricola giovanile. Interverranno Bruno Porta, Claudio Bruno e Mario Sacco della Coldiretti astigiana, il deputato Carlo Rava, Massimo Clerico della Regione [illegible] il tributarista Gian Paolo Tosoni.

[illegible] Stasera al bocciodromo, cena di ringraziamento della Pro loco per la vittoria del Super Trofeo del Festival delle Sagre nel '98. Alle autorità il sindaco Perroncito consegnerà copia del romanzo del mongardinese Gigi Monticone «La vigna». Il volume «Mongardino [illegible] la [illegible] cappella», scritto nel [illegible] dal canonico Gentile) sarà regalato da Enzo Rovero presidente della Pro loco.

[illegible] Stasera alle 21, nel salone parrocchiale tombola a favore dei restauri del locale (servono 50 milioni).

CANELLI. Stasera alle 20,30, a Sant'Antonio, nella sede della Protezione civile, tombola a fa- [illegible] dei volontari canellesi.

[illegible] Dalle 9 al tramonto, nel centro storico, mercatino di prodotti biologici e artigianato.

LETTERE AL GIORNALE

Le patenti [illegible] [illegible] l'esame da rifare

Nel 1994 in ottemperanza ad una normativa europea, tutti i conducenti di veicoli per il trasporto di merci infiammabili e pericolose dovettero munirsi [illegible] patente ADR.

Anche quelli [illegible] me che avevano venticinque anni [illegible] esperienza alla guida [illegible] autocisterne dovettero adeguarsi con le suguenti modalità: iscrizione ai corsi con frequenza obbligatoria per circa quattro mesi, esame da sostenere con ingegnere della Motorizzazione Civile.

Costo dell'operazione: [illegible] milione circa, validità del documento: 5 anni.

Ora, anno 1999, la patente ADR è in scadenza, ed ecco le modalità per il rinnovo: iscrizione ai corsi, frequenza obbligatoria della durata di quattro mesi, [illegible] con ingegnere della Motorizzazione Civile; costo: un milione duecentomila.

Domanda: [illegible] logico, [illegible] legale, [illegible] europeo tutto questo? Oppure è soltanto italiano??

A [illegible] pare che sia un abuso e che oltre un milione di lire ogni cinque anni e che l'esame [illegible] rifare sia una specie di tassa a danno del cittadino lavoratore.

Francesco Molino, Villanova

[illegible] per [illegible] mila devo pagare [illegible] doppio?

Statale 10, Dusino San Michele, ore 10,57 del 17/9/98, l'autovelox rileva 73 km/h; andavo oltre il limite riconosco il mio er- [illegible].

Ricevo ingiunzione di pagamento della contravvenzione entro [illegible] giorni. Provvedo entro tale termini ad effettuare il versamento, ma ahimè sbaglio versando 20.000 (ventimila) lire in meno (224.600 invece che 244.600). Passano altri [illegible] giorni e dalla sede della Polizia stradale arriva ingiunzione di pagamento della contravvenzione datata 7/11/98, però raddoppiata. Non si tiene nessun conto dell'avvenuto pagamento sia pure [illegible] 20.000 lire in meno, per errore.

Capirei il recupero delle 20.000 lire anche con relativi interessi, [illegible] per un banale errore dovere pagare il doppio mi pare esagerato.

Lo scrivente è un modesto lavoratore, tale ulteriore versamento gli procura un notevole disguido nella conduzione familiare.

P. Franco Angiolillo

Asp: 87 passaggi [illegible] categoria legittimi

In riferimento all'intervista al presidente dell'Asp dott. Luigi Visconti, pubblicata da «la Stampa» il [illegible] febbraio, nella quale venivano indicati 87 passaggi di categoria, come rappresentanti sindacali del Servizio acquedotto teniamo a precisare che relativamente al personale del servizio si [illegible] trattato unicamente di un primo inquadramento derivato dal ribaltamento delle figure professiona- [illegible] dal contratto [illegible] lavoro Enti locali (Comune) ad un contratto di tipo privatistico (Federgasacqua), che preveda tra l'altro un aumento dell'orario di lavoro [illegible] una riduzione del periodo di ferie rispetto al contratto di provenienza.

Le rappresentative sindacali unitarie del Servizio acquedotto, ASP Asti

NUMERI UTILI

EMERGENZA SANITARIA

118

[illegible]

CROCE VERDE: **Asti:** 0141 [illegible]. **Nizza:** 0141 [illegible]: 0141 955.333. [illegible]: 0141 997.555. **Monte-** [illegible]: 0141 63.668

CROCE ROSSA: [illegible]: 0141 417.741; [illegible] no: 0141 921.979; **Canelli:** 0141 824.222; **Annone:** 0141 401.388; **Castelnuovo D.B.:** [illegible] 9927.301; [illegible] 0141 907.503; **Costigliole:** 0141 968.779; **Isola:** 0141 958.655; **Monale:** 0141 559.237; [illegible]: 0144 [illegible]: **Moncalvo:** 0141 921.313; **Montegrosso:** 0141 953.175; **Montiglio:** 0141 994.911; **S.Damiano:** 0141 975.910; [illegible]: [illegible] 943.777; [illegible]: 0141 948.445.

FARMACIE DI TURNO

Ad Asti: oggi sono di turno con orario dalle [illegible] 19,30 senza interruzione la farmacia **Piazza Roma**, corso Alfieri 343, tel. 0141/953.639. Con orario dalle 9 alle 12,30 e dalle 15 alle 8 del giorno successivo la farmacia **Moderna**, via Cavour 90, tel. 0141/594.744.

Canelli: Sacco, via Alfieri 15.

[illegible]: Ottone, via Cassio.

[illegible], via C. Alberto 85.

GUARDIA MEDICA

Asti: 0141 211.430. [illegible] 0141 [illegible]; **Canelli:** 0141 832.525. [illegible] **D.** **B.:** 011 987.6468. **Cocconato:** 0141 907.503. **Costigliole:** [illegible] 961.414. [illegible] **B.:** 0141 88.048. [illegible]: 0141 917.444. **Montechiaro:** 0141 999.788. **Montemagno:** 0141 65.26. **Nizza:** 0141 [illegible]. **Rocca d'Arazzo:** 0141 408.180. [illegible]: [illegible] 975.910. **Villafranca:** 0141 943.644. **Villanova:** 0141 948.555

CARABINIERI pronto intervento 112

Asti: 0141 530.196. **Bubbio:** 0144 81.03; **Canelli:** 0141 823.563. **Castagnole L.:** 0141 [illegible] **Castelnuovo** [illegible]: 011 987.6152. [illegible]: [illegible] **Moncalvo:** 0141 917.100. **Montegrosso:** 0141 953.095. **Nizza:** 0141 721.623. [illegible] **Damiano:** 0141 [illegible]. [illegible]: [illegible] 948.033

GUARDIA DI FINANZA pronto intervento 117

[illegible] 0141 593.232-31.743. [illegible] 0141 823.481 **Nizza:** 0141 721.185

POLIZIA pronto intervento 113

Asti: Questura e Prefettura 0141 418.111. [illegible] 212.356. **Nizza:** 0141 [illegible] A21: 0131.381.268

VIGILI FUOCO pronto intervento 115

[illegible]: 0141 413.711

ATL Agenzia turistica locale

Asti: 0141 530.357, fax 0141 538.200

Dancing Gazebo
Sabato 13 febbraio
BEPPE CAROSSO
Domenica 14 febbraio alle 15 BALLO [illegible] MASCHERA PER I BAMBINI alla [illegible] LISCIO con i CIAO PAIS
Martedì 16 Febbraio
CIAO PAIS
Dancing Gazebo
viale Risorgimento
Canelli
tel. 0141/823.116

DANCING SIMBOL
QUESTA SERA PATRIZIA
DOMANI SERA FESTA DI SAN VALENTINO
con [illegible] LUIGI GALLO
[illegible] VIGLIANO D'ASTI
TEL. [illegible]

La Stampa - [illegible] '99

LA STAMPA
LA BUONA ABITUDINE DEL RISPARMIO QUOTIDIANO
Per informazioni tel: 011-56.381

Si discute sulle celebrazioni: solo 2 i prototipi di cioccolatini

Gli inquieti giorni di Alfieri

«Quel miliardo è da spendere ad Asti»

ASTI. Chissà come reagirebbe l'inquieto Vittorio Alfieri di fronte all'improvviso innalzamento della «temperatura» intorno alle celebrazioni che lo riguardano. I Ds sono stati durissimi verso il sindaco: «Florio - è scritto in una nota dell'Unione comunale del partito - ha partorito il classico topolino in occasione del 250° anniversario della nascita del tragedo». Ma c'è anche il nodo della gestione del finanziamento statale di un miliardo «che - spiegano i Ds - il centro studi alfieriani si è attribuito. La giunta comunale non ha visto neppure un quattrino, poichè non è riuscita a presentare un progetto organico di festeggiamenti». La polemica infuria e anche il presidente dell'Atl Carlo Cerrato ha sottolineato la necessità di un programma completo delle manifestazioni alfieriane: «Oggi a chi lo chiede che cosa dobbiamo rispondere?». Pere fatichi a decollare anche il concorso «cioccolatino di Alfieri»; il termine per presentare le creazioni dolciarie dedicate al tragedo scade lunedì e sino a ieri due soli produttori astigiani avevano risposto all'iniziativa.

Cerrato ieri pomeriggio ha convocato una riunione in cui ha lanciato l'idea di aprire uno spazio dedicato all'illustre astigiano all'interno del «Salone del libro di Torino»; il presidente dell'azienda turistica astigiana ne ha già parlato col presidente della Fondazione fiera del libro, Rolando Picchioni: «L'idea - precisa Cerrato - è stata accolta da tutti ora si tratta di darle corpo. Si può pensare ad una rassegna delle edizioni di Alfieri oggi sul mercato, libri e pezzi del museo alfieriano oggi chiuso al pubblico, di un'esposizione della produzione editoriale del Centro alfieriano, di uno spazio per le letture delle opere».

All'incontro erano presenti tra gli altri il neo assessore comunale alla Cultura, Adriana Marchia, il direttore della Biblioteca Astense, Anita Bogetti, Carla Forno, direttore del Centro studi alfieriani e il presidente del Centro, Arnaldo Di Benedetto, il regista Luciano Nattino. Marchia ha anticipato che ad ottobre si svolgerà in città un convegno sull'attualità del pensiero alfieriano, mentre l'edizione '99 della lettura continuata organizzata dalla Biblioteca riguarderà la «Vita» di Alfieri. Sul finanziamento di un miliardo Cerrato ha insistito molto: «Non si può pensare di spenderlo fuori, una ricaduta sulla città è indispensabile»; un chiaro messaggio alla presidenza del Centro studi alfieriani.

Di Alfieri si parlerà anche oggi: alle 18 a palazzo Ottolenghi, presentazione del volume «Alfieri: ritratti incisi», realizzato sotto l'egida del Centro studi alfieriani e finanziato dal Rotary e del calendario alfieriano 1999 realizzato col contributo di Rotary e Lions.

Ieri riunione all'Atl proposte iniziative al Salone del libro. La lettura all'Astense dedicata a «La Vita»

Una illustrazione dal libro «Vittorio Alfieri: ritratti incisi» realizzato dal Rotary sotto l'egida del Centro studi alfieriani. Il volume sarà presentato oggi a palazzo Ottolenghi

La guide di Asti e il tragedo

In attesa che riapra il museo offriamo ai turisti una mostra

Donatella Merlino presidente di AstiGuide

Riceviamo e pubblichiamo

In occasione dell'avvio delle celebrazioni Alfieriane si è riscontrato un maggiore interesse da parte degli astigiani, dei turisti, degli insegnanti e degli studenti nei confronti del grande tragedo astigiano. In particolare, svolgendo l'attività di guida turistica, abbiamo avvertito in numerosi visitatori il desiderio di poter visitare la casa natale di Vittorio Alfieri, quale ulteriore opportunità di avvicinarsi maggiormente alla complessa figura dell'autore.

Consapevoli della necessità degli urgenti lavori di restauro, riteniamo che sarebbe comunque opportuno organizzare quanto prima, almeno per il periodo di chiusura del museo alfieriano, iniziative e mostre con l'esposizione di cimeli alfieriani, altrimenti non apprezzabili dal pubblico. La stagione delle visite alla città da parte di scolaresche e gruppi di turisti, in gran parte stranieri, è alle porte. Perchè non pensare di allestirla, anche con pochi mezzi, una mostra di cimeli, e almeno di ritratti, costumi e bozzetti, in una sede provvisoria come il Battistero di San Pietro, palazzo Mazzola, palazzo Ottolenghi o altrove? Sarebbe un modo per esprimere la volontà di Asti di far conoscere il proprio patrimonio d'arte legato al nome di Alfieri in attesa di poter riaprire, speriamo presto, la Casa e il Teatro.

E' brutto dire ai turisti che è tutto chiuso: una mostra è modo per dare un assaggio di ciò che potranno vedere quando Casa Alfieri sarà aperta. **Donatella Merlino**, presidente AstiGuide

Incontri il 24 febbraio e l'1 marzo

Trattative in ministero a Roma per Magneti Marelli ed Fma Il 18 sciopero delle tute blu

ASTI. Sono giorni importanti per i metalmeccanici astigiani. Mentre proseguono le trattative alla Fma e alla Magneti Marelli, le organizzazioni sindacali preparano lo sciopero nazionale per il rinnovo del contratto di categoria.

FMA. Dopo una settimana fitta di colloqui tra dirigenza dello stabilimento, rappresenanti Rsu e dirigenti di Fim-Cisl, Fiom-Cgil e Uilm, la soluzione potrebbe arrivare nei prossimi giorni. I sindacati hanno ribadito la loro pregiudiziale a non toccare la busta paga. Ci sarebbero state anche proposte fatte dalla proprietà (la spagnola «B&B» intende rientrare dalle perdite '98) che le tre organizzazioni stanno vagliando insieme ai lavoratori (350 gli addetti, di cui con contratti a termine). Il caso potrebbe essere esaminato l'1 marzo a Roma in sede ministeriale, ma è probabile che il viaggio nella capitale possa essere annullato grazie all'accordo.

MAGNETI MARELLI. Qui, sicuramente l'incontro a Roma ci sarà: è stato fissato il 24 febbraio. I sindacati chiederanno garanzie dopo il passaggio dello stabilimento agli industriali torinesi Trucco e Stringa. Quel che preme alle confederazioni è la presenza in azienda della Magneti Marelli, che con la cessione del ramo d'azienda ridurrà la sua partecipazione al 33%. Al gruppo Magneti si chiede anche di aumentare i volumi (40 miliardi il fatturato iniziale previsto) e investimenti (1,2 miliardi). Il nodo da sciogliere è però legato all'occupazione: 130 esuberi su 330 addetti l'ipotesi iniziale, con circa 40 addetti non ricollocabili. Ma anche su questo aspetto potrebbero esserci una soluzione positiva.

CONTRATTO. Le tute blu sciopereranno a livello nazionale il 18 febbraio. Ad asti, alle 10 da piazza Primo Maggio partirà un corteo che raggiungerà poi piazza Medici, dove c'è la sede dell'Unione industriale. «Dopo tanti mesi di chiacchiere gli industriali continuano a rispettare gli accordi sulla base dei quali sono stati fatte le nostre richieste - affermano in un comunicato Fim, Fiom e Uilm - è troppo comodo rispettare gli accordi solo per avere e non per dare. Il tentativo è di mettere in discussione contratto e diritti dei lavoratori. Vogliono l'inflazione europea e i salari da Terzo Mondo: così non si produce né occupazione né ricchezza»

CESET DI Sulla parte dell'accordo relativa alle ferie, c'è da registrare una nota inviata dalla Rsu della Ceset di Castell'Alfero (circa 500 addetti) alle segreterie provinciali, regionali e nazionali di categoria. «E' prassi consolidata nella nostra azienda - scrivono - monetizzare i resdui ferie non fruiti dai lavoratori il 31 maggio dell'anno successivo. Questo accordo ha ottenuto il risultato di ridurre fortemente il monte-ore aziendale non riuscendo però ad azzerarlo. Riteniamo indispensabile una nuova stesura e l'impossibilità di sostituire le ferie e la relativa indennità». [r. gon.]

IN BREVE

CERRETO

Compost domestico grazie a dieci famiglie

A fine mese Refrancore avvierà il compostaggio domestico: una decina le famiglie che sperimenteranno l'iniziativa e la guida degli operatori di «Rifiuto a metà», progetto della Provincia. Nell'assemblea e giovedì sera, cui hanno partecipato una cinquantina di persone, è deciso e utilizzare le compostiere a rete, messe a disposizione dal Comune. [l. n.]

ASTI

della Provincia ai lavori al Pellati

L'adeguamento degli impianti elettrici all'istituto Pellati di Nizza costerà circa 200 milioni: la giunta provinciale ha approvato il progetto esecutivo. Nella stessa scuola, con una spesa di 25 milioni, sarà anche realizzato un servizio igienico per disabili. [l. n.]

VILLANOVA

Oggi l'addio a Navone e vicepresidente del Toro

Sarà tumulata oggi nel cimitero di Villanova la salma di Giuseppe Navone, 92 anni, originario del paese. Costruttore edile a Torino, dal '60 era stato per 19 anni vicepresidente del Toro, nel '76 ebbe la soddisfazione dello scudetto. I funerali alle 10 a Torino nella chiesa dei S. Angeli custodi. [m. t.]

ASTI

Scontro in corso Palestro un giovane ferito

Scontro all'incrocio tra corso Palestro e via Sardegna tra la e Dashamir Tatani, 23 anni, albanese, residente in corso Casale, e la Golf condotta da Giuseppe Giovara, 70, abitante a Tigliole. Tatani ha riportato ferite guaribili in 15 giorni. Sulla dinamica indaga la polstrada.

ASTI

Aveva assegno rubato condannato in pretura

Pena patteggiata (un mese di reclusione) in pretura per Antonio La Rocca, 43 anni. L'uomo, difeso dall'avvocato Roberto Caranzano, era della ricettazione di un assegno: l'episodio risale al '96

ASTI

Candidature e direttivo soci Coop

Si è aperta la campagna di autocandidature per il rinnovo dei direttivi della sezione soci della Coop di Asti (sono e in Piemonte). Rivolgersi al centro commerciale in via Monti, tel. 0141/477.033.

La proposta del pm di Torino per 37 imputati tra cui l'ergastolano Graziano Mesina

Tre secoli alla gang della cartomante

Avrebbero gestito lo spaccio di droga nel Sud Astigiano

ASTI. Tre secoli di carcere e poco più di tre miliardi di multa. E' la richiesta complessiva fatta dal pm di Torino Maria Teresa Benevenuto (tra i procuratori del distretto investigativo antimafia) nella requisitoria del processo della gang della cartomante. Alla sbarra 37 inquisiti accusati di far parte di un'associazione che gestiva tra gli Anni 80 ed il '96 lo spaccio di droga nel Sud Astigiano. Tra questi anche Graziano Mesina. Durante il suo soggiorno astigiano in libertà controllata, avrebbe trattato il clan Ritrovato partite di eroina. A capo dell'organizzazione Carmelina Cisterna, la cartomante madre dei Ritrovato, morta nei mesi scorsi.

La pena più elevata (2 anni e milioni) toccherebbe ad Angelo Sini. Venti di carcere e 2 milioni di multa ciascuno invece per i fratelli Carlo ed Emilio Ritrovato, 18 e 160 alla sorella Giuseppina. Proposta di condanna a 16 anni, oltre a Mesina, per Francesco Virciglio, Rosaria Vitale, Marzio Galasso, Claudio Manuele e Pasquale Mondella. Per altri quattro imputati 14 anni di reclusione e 150 milioni di multa: Nicoletta Palestro, Gennaro Galati oltre a fratelli Paolo ed Emanuele Murgo. Dieci anni e otto mesi e milioni invece per Giuseppe Alferi, Aldo Catalano, Angelo La Porta (quest'ultimi alessandrini), Patrizia Senatore.

Pene inferiori per altri presunti spacciatori: alcuni avevano collaborato con gli inquirenti. Tre anni e milioni a Angela Ottaviano, Angelo Bertello, Alessandro Mancini, Giovanni Ritrovato, Giuseppe Sini, Giuseppe Sfragano. Infine 8 anni e 8 mesi oltre a milioni di multa per Daniela Guerci, Pieraldo Gallo e Tiziana Traversa. Due anni a Rita Dilettoso. Proposta di assoluzione invece per i fratelli Gianpaolo e Raffaele Musso. Per altri 5 imputati il pm ha chiesto il rinvio a giudizio: Michele Quai, l'impresario edile che ospitò Mesina al arrivo ad Asti, Donato Caruso, Agostino Cannizzo e Carlo Salvati. Il processo riprenderà il 4 marzo. [r. gon.]

SAN DAMIANO

Notte brava di due ladri

SAN DAMIANO. Hanno rubato una «Uno» ad Asti: poi, una volta arrivati a San Damiano, hanno fatto razzia di attrezzi in un'officina meccanica. E mentre stavano per tentare di forzare la serratura di una «Punto», parcheggiata nelle vicinanze, sono stati bloccati dai carabinieri del maresciallo Francesco Servidio.

In manette due albanesi: Indrid Rrakulli, 20 anni e Fatmir Malaj, 21. I due sospettati di essere anche gli autori di altri colpi. La loro «notte brava» è incominciata verso le 21, ad Asti, quando si sono impadroniti della «Uno»: poi la corsa verso San Damiano. In cimitero hanno parcheggiato la vettura. Quindi la razzia nell'officina «Franco», in Roma. Mentre stavano per forzare la portiera della «Punto» Pierino Sorba sono arrivati i carabinieri. I due hanno tentato di fuggire a piedi, ma sono stati inseguiti e bloccati.

L'ergastolano Graziano

CINEMA

Pubblichiamo l'elenco delle offerte di lavoro giunte all'Ufficio Informagiovani della Provincia. Per informazioni rivolgersi, di persona, negli uffici di piazza Alfieri 29 ad Asti dalle 9,30 alle 13 di martedì, mercoledì, giovedì, venerdì e dalle 16 alle 17,30 di mercoledì.

● Pizzeria: (46.1) **pizzaiolo** qualificato con esperienza. Sede di lavoro: Asti.

■ Termoidraulica: (57.1) **1 operaio termoidraulico** con esperienza o apprendista. Sede: Canale.

● Ditta artigiana: (79.1) **magazziniere** apprendista/cfl/mobilità. Sede di lavoro: Villafranca.

● Officina meccanica: (94.1) **meccanico/fabbro** pratico macchine agricole. Sede di lavoro: Asti.

● Coop. autotrasporti: (95.1) pratico su mezzi pesanti con pat.CE; (95.2) con esperienza di guida su bilici pat.CE. Sede di lavoro: Asti.

● Ristorante: (188.1) **un aiuto cuoco** (a cfl-ordinario esperto/a. Sede di lavoro: Asti.

■ Impresa immobiliare: (122.1) **operaio edile** con esperienza in mobilità o Cfl-utilizzo miniescavatore. Sede di lavoro: provincia di Asti.

● Ditta cosmetica: (123.1) **agenti** procacciatori (sesso femminile). Sede di lavoro: Asti e provincia. (124.1) **estetista** con esperienza. Sede di lavoro: Asti.

■ Coop. sociale: (127.1) **educatore professionale** presso comunità psichiatriche e per minori. Sede di lavoro: provincia di Asti.

● Parrucchiere per uomo: (133.1) **un lavorante** capace e referenziato. Sede di lavoro: Asti.

■ Carpenteria in ferro: (138.1) **apprendista fabbro**. Sede di lavoro: Villafranca.

● Az.sistemi sicurezza: (143.1) **giovani periti elettrotecnici** con 2-3 anni esperienza nell'installazione impianti. Sede di lavoro: Asti e provincia.

■ Studio estetica: (144.1) **estetista**. Sede: San Damiano.

● Az. metalmecc.: (146.1) **un apprendista operaio**. Sede di lavoro: Montegrosso.

■ Negozio acconciature: (149.1) **lavorante** con 4 anni esperienza part-time. Sede di lavoro: Canale d'Alba.

● Az. forniture mat. mec.: (152.1) **agente** monomandatario. Sede di lavoro: Asti, Alessandria, Casale, Alba.

■ Multinaz. settore dolci. (153.1) **promotore** da assumere con Cfl. Sede di lavoro: Asti e provincia.

● Privato: (154.1) **persona per assistenza** anziana convivente. Sede di lavoro: Asti.

■ Osteria: (155.1) **cuoco** o aiuto cuoco con esperienza. Sede di lavoro: Asti.

■ Coop. servizi: (156.1) **1 addetto alla programmazione + 1 perito meccanico + 1 ass. anziani qual.** Sede: Asti.

● Ditta metalmeccanica: (157.1) **1 operaio** cfl. Sede di lavoro: Piova Massaia.

■ Ristorante: (159.1) **1 aiuto cuoco** in cfl/app.. Sede di lavoro: Viarigi.

● Acconciature donna: (160.1) **apprendista**. Sede: Asti.

● Privato: (161.1) **1 assistenza** anziana referenze e provata esperienza. Sede: Asti.

■ Produzione vini: (162.1) **1 persona tuttofare** (sesso maschile) in mobilità 1.407. Sede di lavoro: Cerreto.

■ Ditta cablaggi: (163.1) **2 ragazze** apprendiste. Sede: Asti.

● Ditta metalmeccanica: (164.1) **1 operaio** in mobilità o apprendista. Sede di lavoro: Asti.

● Ditta telefonia: (165.1) **1 impiegato** commerciale - apprendista. Sede di lavoro: Asti.

■ Centro estetico (166.1) **1 estetista esperto + 1 apprendista**. Sede: Asti.

■ Bando di concorso

● ricerca un programmatore con laurea in informatica. Scadenza: 20 febbraio.

Utilizzate anche le grandi voliere di Tigliole

Cento interventi Lipu in un anno di attività

ASTI. Sparvieri, aironi, germani reali, gufi e tante altre specie di uccelli, ma non solo: anche due ricci sono stati ospitati, nel '98, al Centro recupero fauna selvatica istituito dalla Provincia (assessorato Ambiente) e gestito dalla Lipu a Villa Paolina.

Gli esemplari curati (tra le principali: fratture dovute agli urti contro i fili dell'Enel, impallinamenti da parte dei cacciatori, stati di stress per intossicazioni alimentari) sono stati complessivamente 108: 13 rondoni, 12 allocchi, 10 civette, e poi poiane, picchi, ghiandaie, gheppi. Nel '97 gli interventi di soccorso erano stati una settantina.

Per dare ospitalità ai volatili e successivamente liberarli la Lipu (300 soci, delegato provinciale Nico Marinetto, responsabile del Centro, Alessandro Viale) ha utilizzato anche le grandi voliere allestite nell'area verde di Tigliole. [l. n.]

Nico Marinetto, delegato della Lipu

Una serie di iniziative del Comune

Multa fino a un milione a chi darà cibo e mangime ai piccioni di Canelli

CANELLI. Il Comune avverte i canellesi di non dar da mangiare ai piccioni, pena una multa che può arrivare anche al milione. In questi giorni è stata affissa l'ordinanza del sindaco Bielli che invita i cittadini a segnalare e bonificare le aree private invase dai colombi. «Una misura necessaria - spiega il primo cittadino - per le continue lamentele e le minacce all'igiene pubblica. Il numero dei piccioni è aumentato a dismisura». E le iniziative anti-colombi non finiscono qui: l'Ufficio tecnico comunale ha interpellato società specializzate nella bonifica di aree invase dai piccioni. «Chiediamo che in un primo tempo venga fatta un'analisi del fenomeno, con un censimento dei colombi e delle invase» In seconda battuta si indicheranno soluzioni: «con la collaborazione anche delle associazioni animaliste» precisano dal Comune. Nel progetto di controllo (l'amministrazione ha stanziato una trentina di milioni) rientra anche la bonifica dell'edificio di piazza della Repubblica che ospita la scuola media «Gancia» e la sezione staccata cittadina della scuola per ragionieri «Pellati». Da tempo nel sottotetto del palazzo vive una numerosa colonia di pennuti che causa gravi problemi che vanno dall'intasamento delle grondaie con guano alla proliferazione di parassiti (zecche e pidocchi) che infestano i piccioni. [fi. l.]

Previste anche due casse di espansione

Affidato a studio milanese la messa in sicurezza di un tratto del rio Nizza

NIZZA. Un altro tassello per i lavori sul rio Nizza: nei giorni scorsi il Comune ha affidato allo studio Paoletti-Dizeta di Milano (erano tra i progetti in gara), la redazione del piano che prevede la completa messa in sicurezza del rio che attraversa la città. Si tratta di un progetto da 11 miliardi che comprende la costruzione di due casse di espansione ed un «bypass» sotto il Belbo e sotto la Ferrovia. Il costo complessivo si aggira intorno ai sette miliardi e mezzo.

«Questo è soltanto l'inizio dell'iter - annuncia l'assessor Sergio Perazzo - una volta realizzato il piano, passerà al vaglio della Regione e del Magistrato». Il rio Nizza, pur di scarsa portata d'acqua, si getta nel Belbo in un punto strategico: infatti è sempre dalla zona via Cirio, che prendono il via gli allagamenti della città in caso di forti piogge. In tema di prevenzione, da segnalare inoltre, un incontro di Perazzo con il sottosegretario Franco Barberi. L'amministratore nicese ha chiesto la collaborazione di Barberi per sollecitare il Magispo sui tempi per la messa in sicurezza di tutta l'asta del Belbo. «Per quanto riguarda la cassa di espansione di Santo Stefano - aggiunge l'assessore - abbiamo chiesto di poter inserire tecnici in rappresentanza del nostro gruppo di Comuni nella commissione incaricata dalla progettazione». [e. ca.]

Una nuova possibilità di sviluppo per il Nord dell'Astigiano

I buoni «Patti» per l'agricoltura

Le domande di finanziamenti entro il 5 marzo

Manca ormai poco meno di un mese alla scadenza del termine per la presentazione delle domande riguardanti i progetti da finanziare ed attuare nel Nord Astigiano, nell'ambito del cosiddetto 'Patto Territoriale' sottoscritto nel dicembre scorso [illegible] Provincia da numerosi enti e organizzazioni professionali.

Il protocollo d'intesa, elaborato dall'amministrazione provinciale, è stato sottoscritto da diversi Enti, tra cui la Confederazione Italiana Agricoltori, le altre associazioni agricole, i tre sindacati, la CNA, la Confartigianato, l'Unione Industriale, la Cassa di Risparmio di Asti, l'Ecomuseo del Basso Monferrato Astigiano [illegible] 11 sindaci dell'area in rappresentanza di 58 Comuni.

Il Patto Territoriale [illegible] un accordo siglato tra diversi soggetti per promuovere e favorire lo sviluppo del territorio attraverso progetti d'impresa [illegible] la creazione delle strutture e delle infrastrutture necessarie per la loro crescita. Il Patto, che riguarda in modo specifico tutte le imprese agricole e agrituristiche della zona, potrà [illegible]ere effetti particolarmente positivi se [illegible] giungerà all'utilizzo 'concertato' delle risorse umane e territoriali e ad una ricerca di finanziamenti a tutti i livelli istituzionali (Regione, Stato e Comunità Europea).

I settori in cui il Patto Territoriale agirà sono:
- il turismo
- l'agricoltura e l'allevamento
- l'agroindustria
- l'artigianato e la piccola e media impresa
- i servizi alle imprese
- i servizi alla persona

Come si è già accennato in precedenza, il settore agricolo potrà ottenere particolari benefici da questa iniziativa, poiché i progetti d'impresa da presentare dovranno avere, tra gli scopi principali, la promozione del territorio, il miglioramento della capacità ricettiva e della dotazione dei servizi, la valorizzazione dei prodotti locali, la tutela dell'ambiente naturale, lo sviluppo delle produzioni di nicchia e dell'agricoltura biologica, [illegible] sostegno al riordino fondiario ed ai processi di trasformazione e commercializzazione anche attraverso l'introduzione di sistemi [illegible] di marchi di qualità.

I soggetti beneficiari del Patto Territoriale sono le imprese già esistenti [illegible] anche quelle non ancora iscritte, senza nessuna [illegible]mitazione né di età, né di qualifica.

I progetti saranno selezionati, per l'approvazione, secondo alcuni criteri prioritari, tra cui i più importanti sono:
- favorire nuove possibilità [illegible] occupazione
- garantire la qualità ambientale
- favorire l'innovazione delle proposte e la loro capacità di interessare più di un settore di attività.

Il 15 Marzo prossimo si concluderà la prima fase dell'iniziativa. Per quella data è infatti prevista la scadenza per la presentazione delle cosiddette «pre-schede» per la presentazione dei progetti d'impresa.

Gli uffici della Cia sono a disposizione per ulteriori chiarimenti e per la predisposizione delle «pre-schede».

Marco Pippione, Cia di Asti

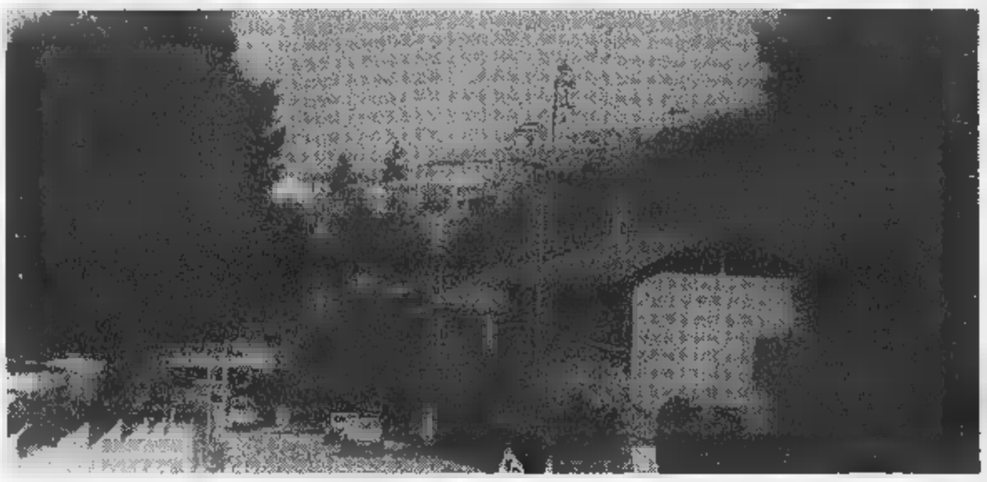

Uno [illegible] di Montechiaro: gran parte del Nord dell'Astigiano [illegible] interessato [illegible] patto territoriale di sviluppo

INCONTRI

Ecco come saperne di più

Una serie di incontri per illustrare alle imprese ed agli imprenditori le opportunità del 'Patto Territoriale' del Nord Astigiano, si stanno svolgendo in questi giorni in diversi Comuni dell'area interessata.

Questo il calendario delle riunioni del mese di Febbraio: Giovedì 18 a Cortandone (Monale, Roatto, Cinaglio, Settime, Cortazzone).

Martedì 23 [illegible] Villafranca (Tigliole, Baldichieri, Castellero, Maretto, Villafranca)

Giovedì 25 [illegible] Valfenera per il manufatturiero ed i servizi alle imprese (Cellarengo, Ferrere, Dusino San Michele, Cantarana, Valfenera, Buttigliera, Capriglio, Montafia, Villanova, San Paolo Solbrito).

A Marzo sono previsti incontri a Castelnuovo Don Bosco (Martedì 2), Castagnole Monferrato (Giovedì 4), Cocconato (Martedì 9), Buttigliera, per agricoltura, turismo, commercio, servizi alla persona, (Giovedì 11).

Riunioni di zona, si parte da Moncalvo

Tutte le novità della Finanziaria

Venerdì 19 febbraio s'inizierà [illegible] Moncalvo il ciclo delle riunioni di [illegible] che la Confederazione Italiana Agricoltori di Asti organizza per illustrare ai propri associati le novità legislative derivanti dalla Finanziaria di quest'anno e dalle prossime decisioni comunitarie e per approfondire alcune questioni che riguardano la comunicazione informatica (Internet) e la promozione dei prodotti e del territorio.

Dopo gli incontri che la Cia organizzò lo scorso [illegible] sulla manovra finanziaria 98 e sulle non certo piacevoli novità fiscali di quel periodo (Irap, Iva, ecc.) [illegible] che portarono [illegible] diverse manifestazioni di protesta a cui seguirono alcune importanti modifiche delle stesse disposizioni, si ripete ora l'esperienza per effettuare un'attenta analisi della situazione generale, con particolare riferimento alle innovazioni contenute nella Finanziaria 1999 ed alle decisioni, alcune delle quali sicuramente preoccupanti, che si stanno per prendere in Europa.

Il ciclo di riunioni è articolato su quattro incontri, [illegible] per ogni Zona della Cia. Nel pomeriggio saranno illustrate e discusse le proposte che la Confederazione ha elaborato in questi mesi sia sul piano dell'informazione e della comunicazione, sia su quello della promozione e della valorizzazione dei prodotti (logo Agricoltura Ambiente recentemente ripresentato alla stampa astigiana).

In serata, [illegible] inizio alle 20,30, si svolgerà invece [illegible] discussione sui temi finanziari e fiscali che riguarderà soprattutto quattro argomenti:
- la Legge Finanziaria 1999 (stanziamento risorse, registrazione contratti d'affitto, accatastamento di fabbricati rurali, ecc.)
- la Legge sull'Imprenditoria Giovanile in Agricoltura (punto sulla situazione)
- la Nuova Politica Agricola Comunitaria 'Agenda 2000' (regime degli aiuti, introduzione dell'euro)
- il nuovo regime IVA per le aziende agricole (con fatturato superiore ai [illegible] milioni) dell'anno 2000.

I quattro incontri si svolgeranno [illegible] il seguente [illegible] lendario:
- Venerdì 19 Febbraio a Moncalvo (Salone Circolo Alpini in via Testafochi) per la zona di Asti
- Giovedì 25 Febbraio a Montiglio
- Venerdì 26 Febbraio [illegible] Incisa Scapaccino (padiglione dell'Ala) per la zona di Nizza Monferrato
- Sabato 27 Febbraio a Calamandrana (salone del Municipio) per la zona di Canelli.

Modello 730

E' ora di pensare alla denuncia dei redditi

Entro [illegible] 30 Aprile dovranno essere presentate le dichiarazioni dei redditi mediante il modello 730 che permette [illegible] ricevere direttamente, con lo [illegible]tipendio o la rata di pensione del [illegible] di Giugno, i rimborsi Irpef [illegible] Servizio Sanitario Nazionale risultanti a credito nella stessa denuncia.

Entro il [illegible] Febbraio [illegible] datore di lavoro o l'ente pensionistico dovrà inviare all'interessato il Modello 101 [illegible] 102, mentre entro il 5 Marzo dovranno essere consegnati all'Ufficio fiscale della Cia tutti i documenti necessari per la compilazione della denuncia dei redditi.

Anche se è probabile che la data del 30 Aprile sia prorogata di qualche settimana, è consigliabile che tutti gli interessati consegnino per tempo i documenti agli uffici Cia.

I documenti richiesti sono i Modelli 101 [illegible] 102, le documentazioni di spese mediche, funerarie, ticket, interessi di mutui passivi, assicurazioni vita [illegible] infortuni, spese scolastiche [illegible] bollettini contributi Scau 1998.

Ultime assemble ordinarie dei Catac di Agricoltura e Sviluppo

Tra burocrazia e agronomia

Due «fronti» stanno impegnando i tecnici

Si sta concludendo in questi giorni il ciclo delle assemblee ordinarie dei C.A.T.A.C. (Centri di Assistenza Tecnica) dell'Associazione Agricoltura Progres[illegible] aderente al CIPA-AT, ente della Confederazione Italiana Agricoltori.

In provincia di Asti i CATAC di Agricoltura Progresso sono nove a [illegible] aderiscono 851 aziende dislocate in 86 Comuni. Le assemblee dei soci dei vari CATAC si sono riunite per eleggere gli organismi dirigenti, nonché approvare i programmi annuali ed i rendiconti contabili.

Per il 1999 l'Associazione Agricoltura Progresso proseguirà nell'attività che vede i propri tecnici impegnati come consulenti delle aziende associate sia per l'aspetto agronomico che per quello tecnico-burocratico e legislativo.

In questo secondo settore i tecnici proseguiranno l'attività di assistenza [illegible] [illegible] per la compilazione di domande di aiuti o denuncie di produzione per disposizioni comunitarie, nazionali, regionali (domande PAC, seminativi, zootecnia, regolamenti Cee 2078/92 e 2080/92, denuncie e anagrafe vitivinicola, legge 626/94, Haccp, ecc.).

Per quanto riguarda l'assistenza agronomica, continuerà, in particolare, la collaborazione con i tecnici del Regolamento 2078/92 (agricoltura eco-compatibile).

Ecco una sintesi delle linee del programma tecnico 1999.

VITIVINICOLTURA

Proseguì il programma di lotta guidata [illegible] integrata per contrastare le malattie crittogame, gli insetti dannosi, le erbe infestanti. Particolare attenzione sarà riservata alle tecniche colturali ed agli impianti [illegible] [illegible] teriale vivaistico risanato.

Continuerà, infine, il lavoro di indagine sul mal dell'esca gi? intrapreso negli ultimi due anni.

Sotto il profilo burocratico è probabile un forte impegno per adempiere agli obblighi dell'annunciato attuazione dell'anagrafe vitivinicola nazionale.

[illegible]

Proseguiranno le prove dimostrative [illegible] alcuni ibridi di mais nell'ambito delle attività del programma STA di Asti.

Si avvierà l'attività informativa sui nuovi regolamenti comunitari di Agenda 2000.

[illegible]

Ci si avvarrà della collaborazione dei tecnici del programma Pratz della Regione che consentirà di assistere le aziende in maniera più puntuale per quanto riguarda gli adempimenti dell'anagrafe zootecnica e delle richieste di premio (Pac zootecnica).

FRUTTICOLO

Continuerà la collaborazione [illegible] i tecnici del '2078' per la scelta dei sesti d'impianto, delle varietà, dei porta-innesti e delle concimazioni.

ECONOMICO

Proseguirà la collaborazione con l'Inea nella tenuta della contabilità agraria per cui le aziende riceveranno visite periodiche per compilare le prime note, gli inventari, la relazione [illegible] il commento delle risultanze contabili.

Concessi dalla Ue al Piemonte vitivinicolo

Possono tornare a vivere altri 300 ettari di vigne

A disposizione del Piemonte ci saranno, per il 1999 ed il 2000, trecentoventidue ettari in più del previsto, da utilizzare per il reimpianto di vigneti [illegible] grado [illegible] produrre Vqprd o Vini da Tavola con indicazione geografica (Igt). E' quanto dispone un decreto del Ministero per le Politiche Agricole pubblicato da qualche giorno sulla Gazzetta Ufficiale.

Gli oltre trecento ettari a disposizione del Piemonte fanno parte di un 'monte' di 2442, autorizzati [illegible] deroga, dall'Unione Europea per le campagne 1998/1999 [illegible] 1999/2000.

Al Piemonte è toccata la quota più alta tra tutte le regioni italiane (in Veneto saranno 282, in Toscana 269, in Sicilia 264) e si tratta ora di capire [illegible] questi ettari saranno suddivisi [illegible] le varie province a produzione vitivinicola della regione.

I criteri fissati dal Ministero sono i seguenti: escludere i vini provenienti da province in cui la distillazione volontaria degli ultimi 3 anni abbia superato il 10% della produzione totale delle province stesse; individuare, nelle altre province, i vqprd e vini da tavola a Igt per i quali la domanda di mercato sia superiore all'offerta; escludere da questi ultimi i vqprd che negli ultimi 3 anni hanno avuto premi per l'abbandono; nell'ambito dei vqprd [illegible] vini [illegible] tavola a Igt così im[illegible]nti, dare priorità a quelli che hanno ottenuto reimpianti per trasferimento di diritti da altra regione.

Ad Aprile

Viaggio toscano con i pensionati dell'ANP-Cia

L'ANP (Associazione Nazionale Pensionati) aderente alla Cia organizza dal [illegible] al 25 Aprile un viaggio [illegible] studio (e di piacere) in Toscana. Il programma del viaggio prevede, il primo giorno, partenza da Asti alle 7,30 e successivamente la visita di Montepulciano e quella dell'azienda vitivinicola Villa Banfi [illegible] Montalcino. Il secondo giorno, visita al borgo di Montalcino e ad un'azienda agricola. Nel pomeriggio percorso guidato a Siena. Il terzo giorno visita guidata di Firenze e rientro ad Asti (19,30).

La quota [illegible] partecipazione è di 260 mila lire a persona e comprende: il viaggio in pullman, due trattamenti di mezza pensione (colazione, cena, pernottamento in camera doppia, degustazioni, visite guidate di Siena [illegible] Firenze). A carico dei partecipanti i pranzi, le bevande e gli ingressi [illegible] musei [illegible] gallerie. Le prenotazioni si ricevono agli Uffici Cia-ANP di Asti entro il [illegible] Febbraio 1999.

La CIA è qui

Le sedi ed i recapiti della Confederazione Italiana Agricoltori di Asti

[illegible]

- ASTI - Via Astesano 1 - Tel. 0141.594320
lunedì, martedì, giovedì, venerdì ore 8.00-14.00, mercoledì ore 8.00-12.30 / 15.00-18.00, sabato ore 8.00-12.30

[illegible] DI ZONA

- CANELLI - Viale Risorgimento 31
lunedì ore 12.00-14.00, martedì, mercoledì, venerdì ore 8.00-14.00, giovedì ore 15.00-18.00, sabato ore 8.00-12.00

- MONTIGLIO MONFERRATO - Via Roma 83
martedì e venerdì ore 8.30-12.00 / 14.00-17.00

- NIZZA M.TO - Via Pistone 93/a
lunedì ore 8.00-12.00 / 14.00-18.00; sabato ore 8.00-12.00, tutti gli altri giorni dalle [illegible] 8.00 alle 14.00

RECAPITI

- AGLIANO - Via Mazzini 21
giovedì mattina

- ARAMENGO - C/o Municipio
martedì 8.30-10.00

- BRUNO - C/o Municipio
mercoledì [illegible]

- CALAMANDRANA - Via Roma
lunedì mattina

- CALLIANO - C/o Municipio
martedì 9.00-12.00

- CALOSSO - P.zza delle Scuole
giovedì mattina

- CASORZO - Via [illegible] 14
martedì ore 9.30-12.00

- CASTAGNOLE LANZE - Via Abbate 35
lunedì e giovedì mattina

- CASTELNUOVO BELBO - C/o Municipio
lunedì mattina

- CASTELNUOVO CALCEA - C/o Municipio
martedì mattina

- CASTELNUOVO DON BOSCO - P.zza Dante
giovedì mattina

- COCCONATO - Via P. [illegible]
sabato mattina

- COSTIGLIOLE - Via R. Margherita
venerdì ore 8.30-12.00

- MARANZANA - C/o Municipio
sabato ore 9.00-12.00

- MOASCA - C/o Municipio
lunedì mattina

- MOMBARUZZO - C/o Soc. Operaia Agricola
giovedì mattina

- MOMBERCELLI - P.zza Unione Europea
lunedì mattina

- MONASTERO BORMIDA - P.zza Roma
giovedì mattina

- MONCALVO - P.zza Del Mercato
giovedì e sabato mattina

- MONTEGROSSO - Via XX Settembre 31
martedì mattina

- PORTACOMARO - Via Alfieri
giovedì - ore 8.30-10.00

- REFRANCORE - Via Asti
venerdì ore 8.30-12.00

- SAN DAMIANO - Via Gardini 3
lunedì mattina

- SCURZOLENGO - Via Marconi
giovedì ore 10.00-12.00

- SAN MARZANO OLIVETO
Via Umberto I°
sabato mattina

- TONCO - P.zza V. Emanuele
venerdì pomeriggio

- VIARIGI - Via Roma 60
giovedì ore 10.30-12.30

- VINCHIO - C/o Municipio
giovedì ore 9.00-12.00

AUTODROMO DI MONZA

COUGAR

Puma

Ford

TEST DRIVE

focus

MONZA
20 • 21 febbraio

Potrete ritirare la scheda d'iscrizione per provare in pista le caratteristiche dinamiche di Focus, Cougar e Puma entro il 18 febbraio '99.

CONCESSIONARIA ASTI E PROVINCIA - ACQUI [illegible]

PEROSINO S.r.l.

C.SO CASALE 321, ASTI • Direzione - Amm.: Tel. 0141/27.15.87 • Ufficio Vendite: Tel. 0141/27.18.43

Grande partecipazione al festival canoro di Nizza, tra musica e comicità

Magica notte del Voluntas Sound

I vincitori andranno a «Sanremo giovani»

NIZZA. Teatro strapieno per due serate, un pubblico di tutte le età ■ tanta voglia di divertirsi: anche quest'anno il piccolo miracolo musicale di Nizza si è compiuto. Il festival canoro «Voluntas sound», nato una decina ■ anni fa all'ombra dell'Oratorio, si è confermato tra le manifestazioni di punta della città, ■ la capacità di riunire sia le giovani promesse della canzone, ■ i gruppi di eterni «bambinoni» che si dilettano con la musica, con grande capacità di ridere di ■ stessi ■ prima di suscitare divertimento nel pubblico.

La platea del Sociale ha laureato vincitrice Lorena Pietrapertosa, 20 anni, impiegata di Incisa, ha cantato un brano di Lisa, dal titolo «Sempre»: caschetto di capelli neri, fisico esile e una voce potentissima.

Al secondo posto si è piazzata un'altra veterana dei concorsi canori, Maura Balbo, ■ anni, di Fontanile, con «Volami nel cuore», una ■ facile canzone di Mina.

Medaglia di bronzo al gruppo rivelazione «Derma & Luis», che ha costruito una ■ dal titolo «Dottore», su misura per Luis il posteggiatore. Per lo■ si spalancheranno le porte della preselezione di «Sanremo giovani»: la serata di qualificazione si terrà a Nizza a luglio.

Tra i partecipanti si è ■ la «Tuturu Small band» di Migliandolo con la pseudoromantica «Marisa». Il gruppo è guidato da Paolo Raviola, direttore del settimanale «L'Eco», che ha portato in ■ il violinista Renato Dorato, personaggio «di peso», in tutti i sensi. Bravi i presentatori, Anna Barreca e Gianpiero Gallo, che si sono districati ■ un palcoscenico zeppo di fili ■ attrezzature, pressati dai concorrenti in ansia dietro le quinte.

Altro gruppo di punta, gli «Splatters», con Ugo Zaccone, Marcello Bellè, Giovanni Bellora e Maurizio Ballè, a ■ con l'influenza ma rappresentato da un manichino ■ il cartello «torno subito». La «Voluntas band» ha accompagnato dal vivo tutti i cantanti, confermandosi spalla di grande valore. Il gruppo è formato da Walter Giroldi (chitarra), Marco Perfumo (chitarra), Tonino Mastrazzo (batteria), Michele Pasqua (tastiere), Canio Orlando (tastiere), Gianni Gilardi (basso), Walter Ruffinengo (percussioni).

Un discorso ■ parte merita il «Trio Lescarso». In realtà sono quattro: Roberto Berta, Paolo Marcato, Paolo Lovisolo ■ Luigi Bianco, nella vita professionisti stimati, che pur annunciando ogni anno l'abbandono delle scene, non resistono alla tentazione di travestirsi ■ prendere in giro il mondo. Sono arrivati a bordo di due moto Harley Davidson e hanno presentato con candore surreale scenette ispi■ all'attualità: da un Clinton che nega il suo legame con ■ improbabile Monica Lewinsky alla parodia di «Titanic». Lovisolo (Leonardo di Caprio), ha sorretto amorevolmente una Kate Winsley (Luigi Bianco), in preda al mal di mare sulla tolda della nave, mentre Roberto Berta (Céline Dion) in parrucca platino, tentava la via della canzone romantica. Su tutti, i volteggi del «gabbiano» Paolo Marcato.

Serate riuscite con grande felicità del «patron» Giorgio Gioviazzo che annuncia una versione estiva del festival, all'aperto.

Enrica Cerrato

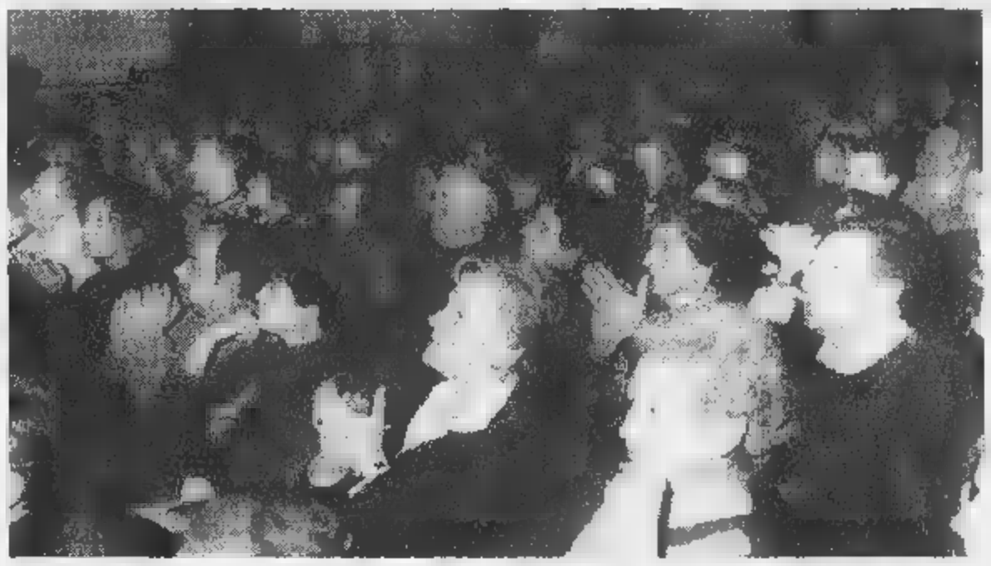

La platea affollata del teatro Sociale di Nizza, giovedì sera alla riuscita finale del festival canoro «Voluntas sound»

La «Tuturu small band» di Migliandolo. Accanto, da sin.: il presentatore **Giampiero Gallo**, la vincitrice **Lorena Pietrapertosa** e il sindaco **Flavio Pesce**

UN PERSONAGGIO CULT

Il rock di Luis, il posteggiatore

Uno dei personaggi mitici della città, «Luis» il posteggiatore (al centro nella foto, con l'inseparabile berretto), giovedì sera ha avuto il ■ momento di gloria. Il gruppo «Derma&Luis» (nella foto), con la canzone «Dottore», gli ha reso omaggio di fronte alla città. Luis, un metro e mezzo di altezza, un viso senza età, è il padrone indiscusso di piazza Garibaldi e dei campi e prati dove d'estate si parcheggiano le auto quando c'è festa. La «sua» canzone è stata creata e interpretata da Natalia Terzolo (voce), Pier Ottavio Daniele (basso), Alberto Onesti tastiera), Roberto De Martino (chitarra), Alberto Verri (batteria), Valter Bertero (tromba). **[e. ce.]**

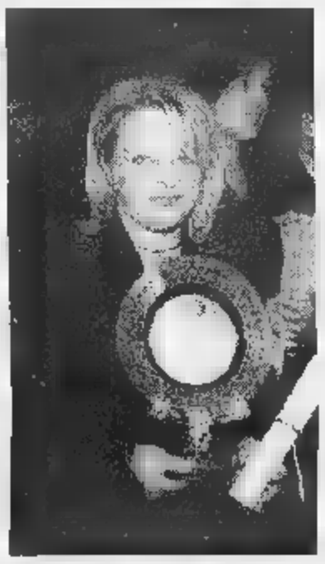

A sinistra, **Maura Balbo**, 24 anni, di Fontanile, seconda classificata Accanto, ■ ■ di cabaret del «Trio Lescarso» nella parodia del film «Titanic», ■ gabbiano appeso al soffitto [FOTO UBERTONE]

CONFUSIONE - Montemagno

La fiera del bianco:

da noi dura tutto l'anno!

DOMENICA POMERIGGIO APERTO

Per capire il rapporto qualità-prezzo dei nostri prodotti è inutile comunicarvene i prezzi...
Venite nel nostro punto vendita di Montemagno!

Grandi offerte su biancheria per la casa e pigiameria

CONFUSIONE È IL GRANDE SPACCIO AZIENDALE

Biancheria per la casa
Tessuti d'arredamento
Tende e spugne a peso
Tappeti
Intimo (uomo donna)
Jeanseria (di tutte le marche)
Abbigliamento

Aperto
dal Lunedì al Sabato
dalle 9 alle 12
dalle 15 alle 19

Sono solo 10 min. da Asti

MONTEMAGNO D'ASTI - Via Roveglia, 12/14 - Tel. 0141/63136

Interessanti preventivi per forniture di tovagliato, tendaggi e biancheria ad alberghi, ristoranti, bar, comunità

A Stresa, il Grand Hotel «Des Iles Borromées» continua a rinnovarsi pur mantenendo l'atmosfera d'epoca

Ammirare il golfo Borromeo dalla «suite» di Hemingway

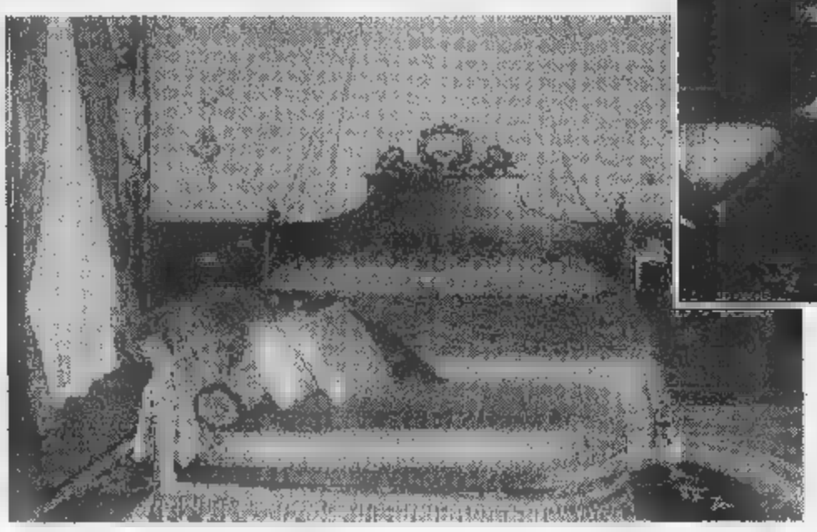

A sinistra, la suite dove soggiornò lo scrittore Ernest Hemingway. Sopra, la sala colazione

STRESA
DAL NOSTRO INVIATO

In questa stagione, il «Des Iles Borromées», Grand Hotel di fama internazionale a cinque stelle che si affaccia sul lungolago di Stresa, è un cantiere. Ruspe, scavi e clienti devono convivere, e ci riescono benissimo, durante i lavori. Con un investimento di cinque miliardi, si sta sistemando il grande parco attorno all'albergo: ventiduemila metri quadrati di verde con giardini di camelie, azalee, magnolie, rododendri, alberi secolari. Si sta costruendo anche un nuovo parcheggio a tre piani, completamente interrato, che non disturberà l'armonia dei luoghi. Per la copertura sono stati accuratamente scelti elementi decorativi già presenti nel complesso.

Il blasonato Hotel è passato nel 1991 dalla Ciga all'attuale proprietà, la Sialm (Società Alberghi Lago Maggiore) che fa capo ad alcune famiglie di albergatori locali, Mariani, Padulazzi, Zanetta che gestiscono altri grossi complessi del Golfo Borromeo. «Da allora - spiega Gian Luigi Mariani, manager del gruppo - l'albergo è stato ampiamente rinovato con soluzioni moderne, necessarie a rendere più piacevole il soggiorno degli ospiti, senza rinunciare all'atmofsfera d'epoca».

Unica nel suo genere la suite dedicata a Ernest Hemingway che frequentò spesso il Des Iles dove scrisse alcuni capitoli di «Addio alle armi». E' infatti a Stresa che i due amanti del libro, Frederick e Catherine, passano i giorni più felici, prima del tragico epilogo finale. Hemingway alloggiava sempre alla camera 106, al primo piano e in posizione centrale con grandissimo terrazzo affacciato sul golfo Borromeo, che oggi è diventata la più prestigiosa suite dell'albergo. Due grandi camere con ampi salotti, bagni Iacuzzi interamente rivestiti in marmo, mobili finemente intarsiati, preziosi arredi d'epoca. Costo: quattro milioni e duecentomila lire a notte ma le suggestioni si pagano.

I proprietari assicurano che la suite «Hemingway» è richiestissima. Ma tutto l'albergo trasuda fascino e storia. Basta sfogliare il libro d'oro con le firme degli ospiti per averne la conferma. Le celebrità si sprecano. Nei primi decenni di attività, regnanti, esponenti della nobiltà di tutt'Europa: Leopodo II del Belgio, re Carlo Di Lussemburgo, il re di Svezia Oscar II. Governanti come il presidente della Repubblica Francese Leon Gambetta ma anche i finanzieri americani Waderbilt, Carnegie, Rockfeller, Morgan. Fra i personaggi della cultura e dello spettacolo Gabriele D'Annunzio, Eleonora Duse o il premio Nobel George Bernard Shaw.

Negli Anni Venti soggiornarono al Des Iles i reali d'Italia: alla regina Elena, secondo un aneddoto, doveva essere servita una particolare miscela di caffè alle tre del mattino, prima che la sovrana andasse a pescare. In una pagina, ci sono le firme di Mussolini, dei primi inistri di Francia e d'Inghilterra, che parteciparono alla conferenza di Stresa del 1935. In quei giorni, il Des Iles fu al centro dell'attenzione mondiale. Nel libro d'oro c'è anche un disegno di Renato Guttuso del 1985: fiore spuntato in giardino, accanto a una finestra. La tradizione degli ospiti famosi continua negli Anni Cinquanta con la principessa Margaret d'Inghiterra, l'attore David Niven, lady Nora Rocker. Fra le ultime firme, quelle di Helmut Kohl e di Lamberto Dini, protagonisti a Stresa di un vertice fra capi di governo.

«La nostra principale attività in inverno sono i congressi - afferma Gian Luigi Mariani - che rappresentano ormai il cinquanta per cento del fatturato annuo. Sotto questo profilo, la recente apertura di Malpensa 2000 apre nuovi, promettenti orizzonti. Gli organizzatori dei congressi cercano infatti località di grande pregio ambientale, dotate di strutture di prim'ordine, facilmente raggiungibili da tutt'Europa. E, con la nuova Malpensa, Stresa ha oggi tutte queste caratteristiche che ci hanno consentito, per citare un caso recente, di ospitare una grande convention di tutta l'area di vendita Europea della Timberland».

Il Des Iles dispone di 18 sale riunioni, per il tempo libero, offre due piscine, campo da tennis, approdo privato per motoscafi e battelli, eliporto, sport nautici, maneggio e 7 campi da golf nelle vicinanze, oltre al centro benessere.

«Grazie anche a Malpensa 2000, le richieste, soprattutto dall'estero, sono in forte aumento - conferma Gian Luigi Mariani - un motivo di più per investire nell'albergo che occupa un centinaio di dipendenti. Finora, tutti gli utili sono stati reimpiegati nell'opera di ammodernamento. Oggi disponiamo di 156 camere doppie, 6 singole e 11 Junionr suite con idromassaggio che sono particolarmente apprezzate. Ovviamente ci siamo dotati di supporti tecnologici per la gestione. Ma i computer non si vedono, i rapporti con la clientela sono curati, come avviene da decenni, dal classico portiere, una professionalità sempre più rara che rischia purtroppo di scomparire».

L'effetto Malpensa 2000 si è fatto sentire sul lago Maggiore con l'apertura invernale del Regina Palace, altro prestigioso Hotel sul lungolago di Stresa. La direzione dell'albergo ha stipulato infatti una convenzione con l'Alitalia per ospitare gli equipaggi della compagnia di bandiera che operano su Malpensa. Un primo passo verso il rilancio del turismo invernale nel golfo Borromeo.

Adriano Velli

Scalfaro incontra i francescani

Settanta «delegati» ad Armeno per l'assemblea dell'Ordine

ARMENO. Con la visita del Presidente della Repubblica si chiude oggi ad Armeno la ventitreesima assemblea delle famiglie francescane d'Italia. Ai lavori hanno partecipato settanta «ministri» provenienti dai quattro ordini francescani ed in rappresentanza di ottomila religiosi sparsi, in Italia e nell'area intermediterranea con mille e duecento comunità, seicanto parrocchie e mille giovani nelle case di formazione. Nel corso dell'assemblea i «ministri» francescani degli ordini dei Frati Minori, Frati Minori Conventuali, Frati Minori Cappuccini e Trez'Ordine regolare, hanno affrontato il della presenza del francescanesimo nella realtà oggi. «Dall'esperienza della Paternità di Dio alla fraternità riconciliata» era l'argo- dal quale per settimana i settanta religiosi hanno tratto spunto per i diversi dibattiti ed incontri. Molti dei quali pubblici. Martedì infatti i «ministri» francescani hanno organizzato una tavola rotonda, moderatore Francesco Antonioli, editorialista del quotidiano «Avvenire», con la partecipazione della presidente della provincia di Torino, Mercedes Bresso, il sociologo Bruno Manghi del centro studi della Cisl torinese, il giornalista Sergio Borsi, direttore del quotidiano «L'Eco di Bergamo». L'assemblea ha vissuto anche momenti di intensa partecipazione religiosa.

Oggi, già fatto nei giorni scorsi quando hanno incontrato gli amministratori regionali locali, i francescani doneranno al Presidente Oscar Luigi Scalfaro una copia, pergamena, della lettera di San Francesco «ai reggitori di popoli». [v. a.]

La Stampa - Abbonamento '99

13 mesi di abbonamento perché 1 è in regalo

Se vi abbonate per 12 MESI e pagate in un unico versamento, avrete 1 MESE *di lettura gratis in più*, perciò il vostro abbonamento durerà 13 mesi.

Con l'abbonamento ogni copia costa solo 1.000 LIRE come dire 3 *copie al prezzo di* 2

A ciascuno il suo abbonamento.
Amate la comodità e il risparmio? La Stampa ha la formula che fa per voi:
- con **l'abbonamento postale,** ricevete La Stampa a casa insieme alla vostra posta. Ogni copia vi costa solo 1.000 lire;
- con **l'abbonamento edicola,** valido solo in Piemonte e Valle d'Aosta, potete ritirare La Stampa dal vostro edicolante all'ora che preferite, sempre a 1.000 lire;
- con **l'abbonamento metropoli,** chi abita a Torino città può ricevere La Stampa a casa entro le 7,30 al prezzo di 1.200 lire a copia.

Si vince ogni mese.
Abbonarsi porta fortuna. **Se vi abbonate fra il 1° novembre e il 30 aprile,** infatti, parteciperete ogni mese all'estrazione di 100 premi per 6 mesi. Quindi, prima vi abbonate, più possibilità di vincere avete.

In palio ogni mese:
- una FIAT BRAVA - 3 PC multimediali portatili - 2 biciclette a motore Scoiattolo - 2 fotocamere digitali - 1 viaggio in Tunisia per 2 persone - 15 kit satellitari completi - 20 telefoni cellulari - 11 televisori portatili - 45 confezioni di vini.

Come e dove abbonarsi.
Per sottoscrivere l'abbonamento postale o metropoli potete fare richiesta:
- per telefono allo 011-56.381;
- per posta a La Stampa, via Roma 80, 10121 Torino;
- per fax al n. 011-56.27.958.

Per l'abbonamento edicola, rivolgetevi al vostro edicolante.

Come pagare.
- Tramite **conto corrente** postale n. 950105;
- con **bonifico bancario** sul conto n. 12601 intestato a La Stampa presso l'Istituto Bancario San Paolo di Torino;
- con **carta di credito** telefonando al n. verde 167-233383;
- direttamente agli **sportelli del Salone de La Stampa,** via Roma 80, Torino.

Si può scegliere di pagare in 3 rate in un unico versamento. 167-233383

Aut. min. rich.

LA STAMPA
LA BUONA ABITUDINE DEL RISPARMIO QUOTIDIANO

Un libro scritto dal cugino Piero, sindaco di Castellania, e dall'ex corridore Domenico Massa

Una fiaba nel paese di Fausto Coppi

«Troppe falsità sul Campionissimo, ecco le verità segrete»

Piero Coppi nel museo di Castellania e con il libro dedicato al cugino Fausto (sotto)

CASTELLANIA. Un paesino con 102 anime e un «mito vivente». Questo è Castellania, il piccolo centro collinare tra Novi e Tortona, [illegible] anni luogo di pellegrinaggio di migliaia [illegible] sportivi, che rendono omaggio a Fausto Coppi. Qui è [illegible] un centro di documentazione aperto al pubblico, con le testimonianze giornalistiche [illegible] fotografiche delle vittorie del campione, qui è [illegible] to realizzato un mausoleo per onorare la memoria dell'«airo-[illegible] del ciclismo mondiale.

«Dovrebbe anche [illegible] ristrutturata la ca[illegible] natale [illegible] Fausto, ma [illegible] ha sbandierato con clamore l'iniziativa non ha [illegible] onorato l'impegno e temiamo che alle parole [illegible] corrispondano i fatti», si sussurra in paese. La gente [illegible] orgogliosa del campione che non c'è più, ma non sempre ha gradito ciò che è stato scritto o detto [illegible] di lui: «Tante falsità, tante inesattezze, a cominciare da quel film trasmesso dalla Rai o da qualche pubblicazione semi-scandalistica del passato». Ha cercato di porre rimedio [illegible] [illegible] corridore, Domenico Massa, che in collaborazione con [illegible] sindaco, Piero Coppi (cugino di Fausto), ha realizzato «Fausto Coppi e la [illegible] Castellania».

«Il libro [illegible] quasi [illegible] fiaba - dice Piero Coppi - [illegible] approfondisce meglio la vita [illegible] la storia sportiva del campionissimo. Nessuna mira di grandezza, [illegible] paragono l'opera a quelle di Gianni Brera e di Rino Negri, che reputo le migliori [illegible] Fausto. D'altra parte io ho vissuto con lui, mentre Massa ha [illegible] al [illegible] fianco per anni: chi meglio di noi poteva conoscerne lo spirito e il carattere?». Massa e Coppi strinsero amicizia negli Anni Trenta e furono protagonisti di una disavventura in una gara per dilettanti [illegible] Valenza, nel 1938. Coppi era in fuga [illegible] venne raggiunto a pochi chilometri dall'arrivo: in volata, Massa sarebbe stato [illegible] più veloce, [illegible] una foratura [illegible]] chilometro dal traguardo lo bloccò. Coppi scese subito di sella e diede all'amico la propria bicicletta. Entrambi ven-[illegible] squalificati.

[illegible] libro narra questo ed altri aneddoti, corredati da un'ampia serie di foto inedite, messe a disposizione da Piero Coppi. Ci [illegible] immagini di Fausto bambino, quando alle elementari [illegible] come maestra la zia Albi-[illegible] e si recava a scuola con la cartella di pezza. Si parla poi della prima maglia indossata dal futuro campione, quella del Dopolavoro Montecatini [illegible] Spinetta Marengo. Seguirono le casacche della Legnano [illegible] della Bianchi, il club in cui Coppi militò più [illegible] lungo, conquistando tutti gli allori. Si parla anche della Seconda Guerra mondiale, per cui Fausto [illegible] arruolato. Entrò in caserma a Tortona, nel 38° battaglione fanteria, e i [illegible] veri ufficiali dell'epoca furono rigidi con lui, non concedendogli le agevolazioni che adesso ricevono quasi tutti i campioni dello sport.

Non mancano capitoli sulla caccia, una delle grandi passioni [illegible] Fausto (effettuava battute in Italia e all'estero con gli amici, ma anche con il rivale Gino Bartali), [illegible] sulla vita quotidiana dell'asso delle due ruote. «Una delle foto più belle è quella che lo ritrae con la moglie Bruna e la figlia Marina al Giro d'Italia del '48 - ricorda Piero Coppi -. Era un [illegible] difficile: Fausto venne battuto sul Pordoi e in altre tappe di montagna, ma la vicinanza di Marina, nata da meno di un anno, non gli fece mai perdere il sorriso». Tornava spesso a Castellania per incontrare la mamma, gli amici, il cugino Giuseppe Baselica e il nipotino Renzo.

Poi il trasferimento a Genova Sestri, dove visse per qualche anno [illegible] fu ben voluto da tutti. Si allenava con alcuni dilettanti della zona, Pietro Ferrari [illegible] Tito Sartirana, che divennero inseparabili compagni [illegible] Coppi. Domenico Massa e Piero Coppi non dimenticano nel libro [illegible] straordinarie imprese del campionissimo, dal successo nel Mondiale di Lugano ai trionfi al Giro e al Tour, oppure all'ultimo Giro dell'Appennino vinto quasi a fine carriera, dopo una straordinaria performance sulla mitica salita della Bocchetta. C'è spazio pure per il «mago» Biagio Cavanna, che ne scoprì il talento, e per i gregari Ettore Milano [illegible] Andrea Carrea, che condivisero con l'«airone» tante avventure in Italia [illegible] all'estero. Ma le vicende agonistiche passano quasi [illegible] secondo piano: «Fausto Coppi [illegible] la sua Castellania» è [illegible] tributo all'uomo silenzioso che adorava la propria gente e le cose semplici, che era fiero della terra d'origine [illegible] dell'umile lavoro di garzone svolto prima di salire in bicicletta [illegible] cominciare la [illegible] Anche per questo Coppi era un grande: ora continua a vivere in un libro che ne fa risaltare [illegible] vera immagine.

Massimo Delfino

Dopo la liquidazione dell'azienda

Il sito dell'Acna sarà bonificato

CORTEMILIA. Parte la bonifi-[illegible] dell'Acna di Cengio. Il ministro dell'Ambiente Edo Ronchi ha definito le norme per risanare i siti inquinati di tutto [illegible] territorio nazionale, tra [illegible] quali è compresa l'area dove sorge lo stabilimento che recentemente è stato [illegible] in liquidazione dall'Enichem. Le zone di Cengio e Pian Rocchetta, dove sono stati sotterrati milioni di metri cubi di rifiuti industriali, rientrano [illegible] le sedici località considerate «prioritarie» dal decreto Ronchi per l'elevata contaminazione dei terreni e delle falde acquifere. Tra queste figurano anche Porto Marghera [illegible] Napoli. Per l'attuazione del programma, che sarà pronto entro aprile, sono già disponibili 600 miliardi, a cui [illegible] aggiungeranno le risorse dei privati e quelle che l'Unione Europea destinerà agli interventi strutturali ambientali.

In Valle Bormida la notizia ha suscitato i consensi degli amministratori [illegible] delle associazioni che da anni [illegible] battono per ottenere il disinquinamento del territorio.

«Siamo molto soddisfatti - spiega il presidente di Valbormida Viva Ilvo Barbiero - perchè la nostra proposta formulata nel 1993 [illegible] stata recepita [illegible] livello di legislazione nazionale. Finalmente, [illegible] governo ha definito norme, procedure e modalità per far partire il risanamento ambientale nelle zone più inquinate d'Italia. Lo sviluppo economico e l'occupazione possono nascere solo dalla bonifica».

Il testo, elaborato dal ministero dell'Ambiente in collaborazione [illegible] quelli dell'Industria e della Sanità, è costituito da 16 articoli e 7 allegati ed è stato definito da Ronchi «la più grande operazione di risanamento ambientale». I responsabili dell'inquinamento [illegible] costretti a segnalare il reato commesso [illegible] a pagare le spese della bonifica.

«Ci auguriamo - sottolinea Giancarlo Veglio, sindaco di Cortemilia - che i tempi di entrata [illegible] vigore del decreto vengano rispettati e che l'avvio della bonifica in Valle Bormida metta d'accordo popolazioni piemontesi e liguri e [illegible] favori-[illegible] la collaborazione sui progetti strutturali di sviluppo [illegible] ripresa socio-economica. Come sindaci lavoreremo in questa direzione».

Gli interventi nel sito-Acna dovrebbero scattare con la pubblicazione del testo sulla «Gazzetta Ufficiale». In precedenza, sul decreto dovranno esprimere i previsti pareri la Conferenza Stato-Regioni e il Consiglio di Stato. Tutta l'operazione fornirà l'occasione per rioccupare le maestranze Acna e diffondere innovazioni tecnologiche. A Cengio, Porto Marghera [illegible] Napoli verranno istituiti dei «Centri [illegible] eccellenza» che sperimenteranno le operazioni di bonifica in collaborazione con il Cnr, l'Enea, l'Anpa nazionale, le Arpa delle due regioni, le Università [illegible] i privati.

Parere favorevole alle proposte del governo [illegible] stato espresso nei giorni [illegible] dai sindaci di Saliceto, Camerana, Gottasecca, Monesiglio, Prunetto e Levice, i paesi piemontesi dove risiedono alcuni operai dell'Acna.

In un comunicato congiunto gli amministratori hanno espresso pieno appoggio al «progetto Ronchi» [illegible] hanno chiesto interventi urgenti [illegible] favore della rioccupazione nell'alta Valle Bormida [illegible].

Ginetto Pellerino

Per chi inizia a bere
Alta Qualità Tapporosso
il difficile è smettere.

Chi cerca tutta la freschezza e [illegible] bontà del latte fresco piemontese, la trova in Tapporosso Alta Qualità della Centrale del [illegible] di Torino. [illegible] [illegible] può scegliere tra la bottiglia da 750 ml e la nuova confezione da 500 ml. Un'altra scelta difficile?

TAPPOROSSO

Centrale del Latte di Torino

Per noi la qualità [illegible] centrale.

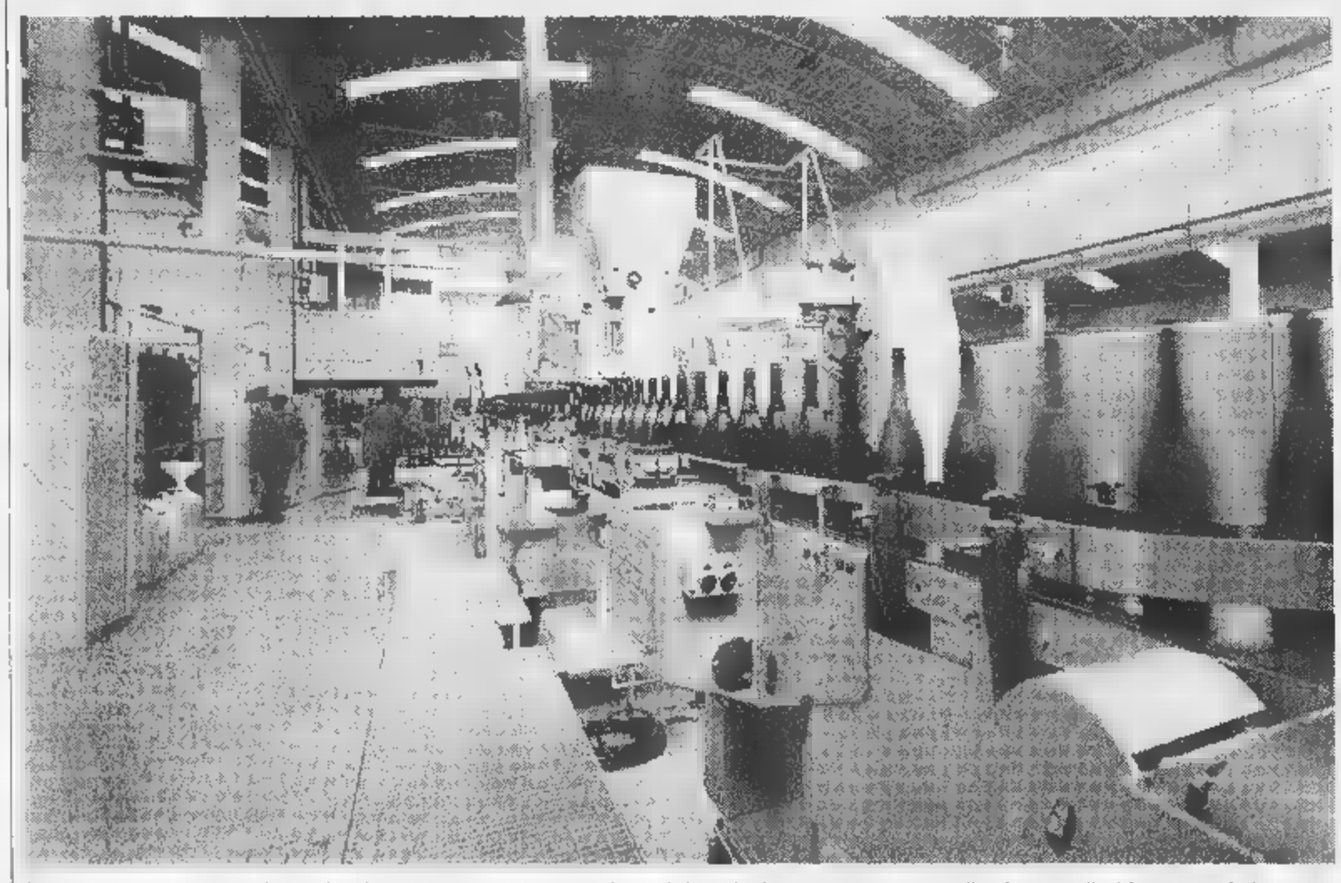

In cantina si possono trovare le macchine lavatrici-asciugatrici automatiche per le bottiglie di vino e attrezzature per l'applicazione di etichette autoadesive

Nell'Albese alcune ditte specializzate offrono il meglio sul mercato

La tecnologia è entrata in cantina

Macchinari sofisticati facilitano le operazioni

ALBA. Nelle cantine, come in tutte le attività produttive, la tecnologia è sempre più avanzata e sul mercato esiste un'ampia offerta in grado di soddisfare tutte le esigenze.

La «Gaitec», macchine imbottigliatrici di Ceresole, esporta le sue attrezzature in tutto il mondo vitivinicolo. L'azienda di Ceresole è specializzata nella produzione di macchine lavatrici-asciugatrici automatiche per bottiglie di vino piene e munite di tappo. Sono macchinari di dimensioni ridotte, indispensabili nelle linee di imbottigliamento, ma che possono anche essere [illegible] in maniera indipendente. Forniscono un trattamento ideale per l'applicazio[illegible] di etichette autoadesive che richiedono un alto grado di pulizia [illegible] di asciugatura delle superfici e sono molto utili per i produttori che sottopongono il vino all'affinamento [illegible] bottiglia, immagazzinandolo. Al termine dello stoccaggio [illegible] neces[illegible] la pulitura dei contenitori per migliorarne l'aspetto. La «Gaitec» impiega materiali pregiati e realizza i particolari con macchine computerizzate e tecnologie avanzate (laser). Inoltre, l'azienda fabbrica sciacquatrici semi-automatiche in acciaio inossidabile per sciacquare le bottiglie prima di riempirle. In questo modo si garantisce un buon livello di sterilità e assenza di particelle residue tipo polvere di vetro che si possono trovare nelle bottiglie nuove. Il procedimento è molto adottato per i vini di alta qualità.

La «Liti» Acciai Inox di Canale commercializza e distribuisce una vasta gamma di prodotti legati al vino e altri alimentari. Gli articoli che tratta vanno dalle valvole, alle tubazioni, curve, raccordi, dispositivi di misura e controllo, pompe, centrifughe, filtri, vasche, accessori igienici ed asettici in acciaio inox, secondo le più esigenti necessità dei processi alimentari.

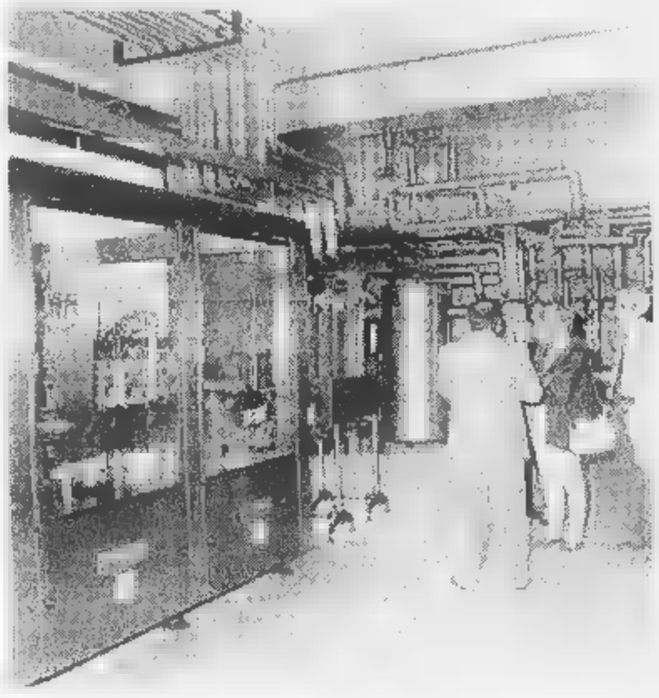

«L'acciaio inox - spiega Massimiliano Solazzo, contitolare della "Liti" - non cede sapori ed odori estranei al vino, consente di mantenere intatta la fragranza degli aromi, garantisce un ottimo standard di igiene [illegible] quanto sopporta lavaggi ripetuti ed aggressivi». La «Liti», che opera anche nel settore delle forniture industriali, è rivenditore autorizzato di importanti Case produttrici tra cui la «Alfa Laval». «La nostra azienda opera da otto [illegible] nel settore commerciale industriale - dicono i titolari della "Liti" - ma può contare su venticinque anni di esperienza nel campo degli impianti alimentari. Abbiamo seguito formazioni tecniche [illegible] di progettazione anche all'estero e ci permettiamo di affiancare alla vendita, suggerimenti e consigli, alternative e novità cui siamo sempre molto interessati». La «Liti» propone prodotti siderurgici e articoli tecnici in acciaio per il settore dell'industrie agro-alimentare e particolarmente per l'enologia.

La «Vetralneivese» di Arturo e Bruna Penna di Neive vende, particolarmente alle cantine, tutti i generi di bottiglie, bicchieri in cristallo per degustazione di vini pregiati, tappi e altri articoli per l'enologia. Dice Bruna Penna: «Il nostro obiettivo è quello di garantire al cliente la qualità del servizio, la puntualità nelle consegne. Una prerogativa che ci consente di fronteggiare la concorrenza».

La ditta Renzo Colla di Santo Stefano Belbo ha sempre avuto [illegible] cavallo di battaglia la vendita di damigiane di tutte le dimensioni, che provvede a impagliare con una lavorazione artigianale a mano. Controlla la perfetta integrità del vetro, a garanzia dei clienti. L'azienda, che era nata nel '46 ed è alla terza generazione, ha ampliato il [illegible] settore di attività tradizionale, occupandosi della vendita di bottiglie da vino, per grappe, liquori, in diversi colori e forme nonché tappi in sughero, scatole di ogni formato e colore, articoli in vetro, [illegible] per la conservazione di frutta, marmellate, verdure. E ancora cesti e articoli in giunco da giardino.

MANTENETE PREZIOSO IL VOSTRO VINO
CON L'INOX

pompe, raccordi,
valvole, accessori,
sistemi di scarico
di misura e di controllo,
(e anche fili per vigneti)

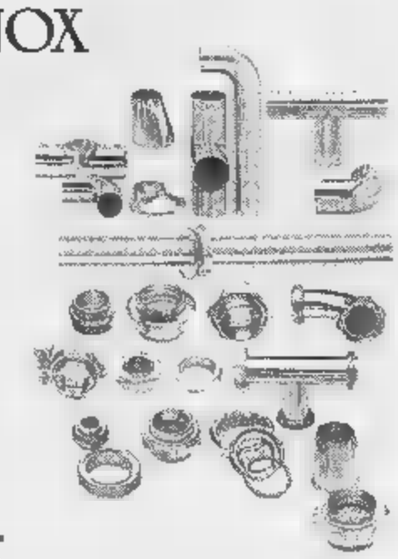

LITI
ACCIAI INOX

Punto Vendita
Alfa Laval
Via Roma, 179 - CANALE (CN)
Tel. 0173 979578 • Fax 0173 979626

VETRALNEIVESE
di A. B. PENNA
• VENDITA BOTTIGLIE
• BICCHIERI IN CRISTALLO
• ARTICOLI ENOLOGICI
• TAPPI
• BARRIQUES "SANSAUD"
• PORTA BARRIQUES
IN ALLUMINIO E ACCIAIO
NEIVE (CN) - Via Mulino, 38 - Tel. Uff. 0173 67097 - Tel. e Fax 0173 67487

COLLA RENZO
Cestaio
Vasi ermetici di tutte le misure
Rivestitura e Vendita Damigiane
Bottiglie • Tappi
Articoli da Cantine e per Vendemmia
Articoli in Vetro e Cesteria
S. STEFANO BELBO (CN) Via Vagliere, 7 - Tel. e Fax 0141 844808

Oggi feste di Carnevale al circolo Nosenzo e con i soci Coop. Una tombolata a Incisa

Un ballo in maschera con i bambini

Domani sfilate nei paesi e il polentone alla Torretta

ASTI. Continua [redacted] Carnevale [redacted] alcuni degli appuntamenti [redacted] i più sentiti dell'Astigiano, in attesa della kermesse del 16 febbraio, «martedì grasso». In piazza d'Armi ci sono le attrazioni del Luna Park. Resteranno in funzione (fino al 7 marzo) dalle 14,30 alle 21; nei giorni festivi fino alle 23.

Oggi ad Asti appuntamenti dedicati ai più piccoli: alle 14,30 al circolo Nosenzo, via Corridoni 51, ballo [redacted] maschera con bibite, bugie, coriandoli, libri e giocattoli. Ingresso libero.

Alle 15 festa organizzata dai soci Coop al centro commerciale [redacted] corso Alessandria con bugie, bibite, palloncini, giochi e scherzi.

Sempre alle 15 festa nel salo[redacted] parrocchiale della Torretta organizzata dal Comitato Palio.

Domani dalle 12 in piazza, [redacted] sarà il tradizionale polentone; dalle 14,30 corteo e giochi con le Maschere astigiane degli «Amis d'la pera» (oggi in trasferta a Savona). [redacted] variopinto gruppo di animatori domani parteciperà anche alla festa dei bambini organizzata dall'Unicef, dalle 15, al comando dei Vigili del fuoco, via Marello 7.

Il gruppo delle Maschere astigiane degli «Amis d'la pera» oggi in trasferta a Savona. Domani sarà tra i principali animatori del Carnevale della Torretta e di quello dell'Unicef alla [redacted] dei vigili del fuoco

INCISA. Festa organizzata dalla Pro Loco: stasera alle 21, tombola nell'Ala di piazza Ferraro. Domani alle 14, in piazza, tiro alla fune e giochi per adulti e bambini. Seguirà distribuzione di trippa e «friciule».

[redacted] Ci saranno carri e gruppi mascherati delle frazioni e dei paesi vicini [redacted] Carnevale [redacted] Variglie. L'appuntamento è domani alle 14 in piazza Oddone. L'attrazione sarà Valentino Quaglia: farà sfilare un cannone che [redacted] è costruito con materiale di recupero, con cui «sparerà» coriandoli. Alla Pineta, Pro loco e Circoscrizione offriranno ceci [redacted] costine e i tradizionali tourcet.

CASTAGNOLE [redacted] Tradizionale china [redacted] Carnevale, stasera alle 21 nel salone di San Bartolo[redacted] A mezzanotte distribuzio[redacted] gratuita di agnolotti [redacted] vino della cantina sociale «Val Tinella». Domani festa in piazza San Bartolomeo: alle 14 musica, gruppi mascherati, artisti di strada [redacted] le maschere locali Cont Castagnin (Rino Saglietti) [redacted] Marchesa Valentina (Cristina Gallo). Distribuzione [redacted] agnolotti e salsiccia.

MARETTO. Domani festa con la Pro loco: alle 14 in via Nicoline 22 ritrovo di gruppi folcloristici, carri e maschere; il corteo partirà alle 14,15 con il gruppo «Tropical Folies» [redacted] sudamericana. Seguirà la distribuzione gratuita di salamini d'Marej, sancrao, freisa e torte. In programma anche la tradizionale stima del maiale.

[redacted] SAN [redacted] Domani alle 12,30 nel nuovo palatenza municipale distribuzione [redacted] polenta e salsiccia; nel pomeriggio sfilata delle maschere locali Monsù [redacted] Madama Pasquè accompagnati dalla Banda delle zucche di Serravalle.

[redacted] PAOLO [redacted] Le maschere di Crispino il contadino e della Bella ferroviera tornano domani con il carnevale della Pro loco. Ritrovo di carri [redacted] gruppi mascherati alle 14 in piazza del municipio; partenza alle 14,30 con la banda di Villanova. Distribuzione di polenta, salsiccia, panini, bruschetta.

SAN DAMIANO. Domani alle 14,30 in piazza 4 novembre partirà il corteo in maschera. La banda diretta da Giovanni Artusio aprirà la sfilata. In piazza Libertà il sindaco Marinetto «investirà» la maschera Damianin e darà il via alla festa. Nelle piazze del municipio e Alfieri, giochi [redacted] spettacoli.

CERRETO. Domani, tra i coriandoli, ci sarà anche distribuzione di polenta [redacted] salsiccia.

[redacted] Domani alle 15 sulla piazza di Migliandolo il tradizionale polentone e giochi.

GRANDE SUCCESSO

CINEMA LUX - ASTI

ALL'AUSTRALIAN PUB

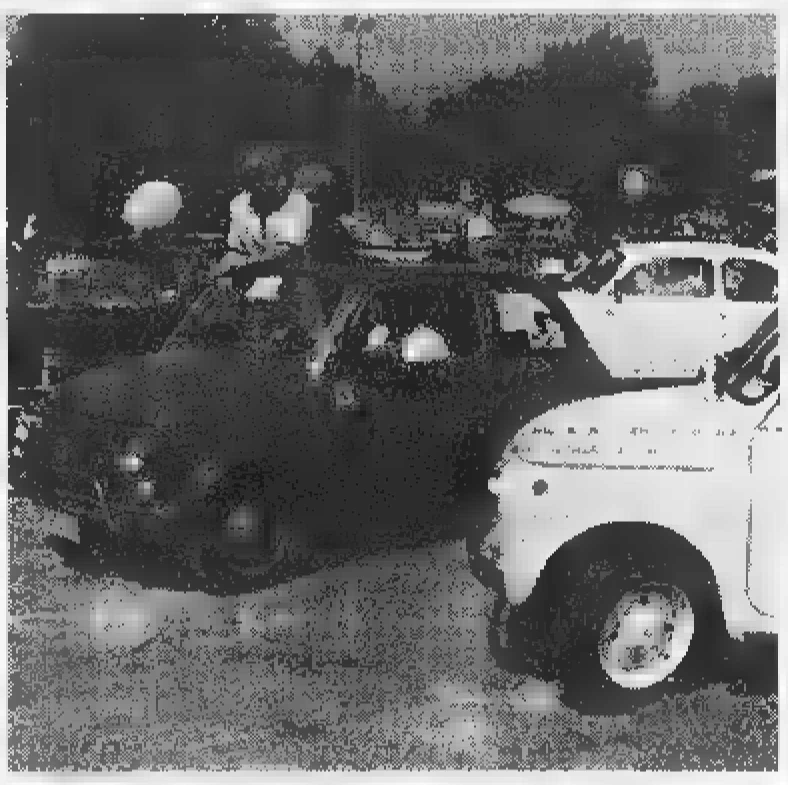

San Valentino in Fiat 500

Primi amori e prima auto, ovvero la Fiat 500. La mitica «cinquina» sarà protagonista stasera all'Australian pub [redacted] Isola, sulla Asti-Alba, dove si svolgerà un raduno abbinato alla notte di San Valentino. L'appuntamento è alle 22: sono previsti giochi, gare di abilità, gadget, un minirodeo su toro meccanico [redacted] ragazze immagine. Ma saranno assegnati anche premi agli equipaggi, alla coppia regina di San Valentino, alla vettura più bella e originale. L'ingresso sarà libero. Info: 0141/958.263 oppure 0330/560.198.

[redacted]

ECCO una panoramica degli appuntamenti con lo spettacolo oggi nell'Astigiano.

ASTI. Dalle 13 alle 15 al My Day Studio, corso Milano 18, si terrà [redacted] stage di tango con Plume Fontaine e Dorella Gigliotti. Aperto a tutti, costo: [redacted] mila lire; info: 0141/532.766.

[redacted] Prosegue la rassegna «Echi di cori» organizzata dalla Provincia: alle 20,45 nella chiesa parrocchiale di San Secondo [redacted] esibiscono i cori «Eco delle colline» [redacted] Cantarana e la «Compania dij cantur» di Ferrere. Ing. libero.

CASSINASCO. Dalle 22 al Maltese si svolgeranno le semifinali regionali del concorso rock Arezzo wave. Suonano i complessi Igor ed «Esaurimento», «Com.i.t.iva», «Sunlite», «Dummy» [redacted] «Cattivo esempio». Ing. libero.

ASTI. Serata punk al Centro sociale Torrerossa, via Sardegna, con il complesso «Angeli». Suonano anche gli astigiani «Spina nel fianco».

COCCONATO. Alle 22 al Caffè Roma serata musicale con Lucia [redacted] Terry. Ing. libero.

[redacted] Alle 18, nei locali dell'Associazione Terra e Colori, piazza Umberto I, s'inaugura la personale di Daniela Boscolo Anzoletti e la mostra dei lavori degli alunni delle elementari che hanno frequentato il corso di pittura di Carla Filippe e Mirella Rinaudo.

Il gruppo rock astigiano «Cattivo esempio» stasera è al Maltese di Cassinasco

[redacted] Dalle 22 al «Blue Bird» serata di piano bar con i «Due per caso». Ing. libero.

[redacted] Serata musicale [redacted] sopresa al circolo Picchio Rosso (centro storico). Ingresso riservato ai soci; prenotazioni allo 0141/75.652.

ASTI. Cena degli innamorati stasera al Reale animata dal cantautore astigiano Piero Montanaro. Domani sera [redacted] sarà invece il cabarettista Mr. Tattoo. Menù a 50 mila lire.

[redacted] Serata musicale all'Old River, con i «Mosaico». Ing. libero.

[redacted] Dalle 21,30 al «Symbol» si balla con il complesso di Patrizia.

[redacted] Si balla liscio dalle 21,30 alla «Rosa dei venti» con Bruno Mauro e la sua band.

[redacted] Alle 21,30 si balla liscio al Gazebo con l'orchestra di Beppe Carosso.

NIZZA. Al teatro Sociale è aperta la prevendita per assistere alla commedia «La leina ans'la culeina» (la Luna sulla collina), della compagnia «L'Erca», ispirata [redacted] una farsa di Giovan Giorgio Alione. Due le repliche: lunedì 15 [redacted] martedì 16, alle 21. Biglietti: 15 mila lire (platea), 10 mila (galleria).

CENTRO VIDEO CLUB

VIA G. CAFASSO 25 ASTI

Tel. e Fax 0141/530027

presenta

MATRIMONI

con Diego Abatantuono, Francesca Neri, Stefania Sandrelli.

Una commedia che i sentimenti li frantuma, li mischia, li rovescia in un valzer di scoperte, bugie e nuovi innamoramenti...

PAULIE

Un film tenero e divertente con incredibili effetti speciali che incanterà tutti i bambini [redacted] sarà la delizia di tutta la famiglia.

Nel cast la giovanissima Hallie Kate Eisemberg e Gena Rowlands

OGGI AL CINEMA

[redacted]

[redacted]

LUX. Tel. 0141-594.147. **Nemiche amiche.** Or.: non pervenuto. L. 12.000.

POLITEAMA. Tel. 0141-530.086. Teatro: **Vi presento Joe** [redacted]. Or.: 15; 18,30; 22. Lire 12.000.

RITZ. Tel. 0141-530.086. **Baci e abbracci**, di P. Virzì con F. Paolantoni e E. Ga[redacted]. Or.: 15,50; 18; 20,10; 22,30. Lire 12.000.

NUOVO SPLENDOR. Tel. 0141-595.040. **A** [redacted] **life** (animazione). Or.: 20,30; 22,30. L. 12.000 (8000).

SALA [redacted]. Tel. 0141-598.457. [redacted] **al** [redacted]**re**. D. Washington, A. Benning, B. Willis. Or.: 20,10; 22,30. Lire 12.000.

[redacted]

BALBO. Tel. 0141-824.889. **Vi presento Joe Black**, di M. Brest. Or.: 19; 22. Lire [redacted] (7000).

[redacted]

COMUNALE. Tel. 0347-37.98.182. **La gabbianella e il gatto**. Or.: 20,30; 22,30. L. 10.000 (8000).

[redacted]

AURORA. Tel. 0141-701.459. **Paura e delirio a Las Vegas**. Or.: 20,30; 22,30. Lire 10.000 (7000).

LUX. Tel. 0141-702.788. **Attacco al potere**. Or.: 20; 22,30. Lire 10.000 (8000).

SOCIALE (OTS). [redacted]. 0141-701.498. **A** [redacted]**s life. Megaminimondo**. Or.: 20,30; 22,30. Lire 10.000 (8000).

[redacted]

[redacted]. Tel. 0141-975.124. **Il principe d'Egitto**. Or.: 20,30; 22,30. L. 10.000 (5000).

LUX. Tel. 0141-975.016. **Amori e incantesimi**. Or.: 20,30; 22,30. L. 10.000 (9000).

SPLENDOR. [redacted]. 0141-982.288. **Lost in space**. Or.: 20,30; 22,30. L. 10.000 (9000).

[redacted]

ARISTON. Tel. 0144-322.400. **Conflitto di interessi**. Or.: 20,30; 22,30. Lire 10.000 (7000).

[redacted] Tel. 0144-322.885. **Bagnomaria**. Or.: 20,10; 22,30. Lire 10.000 (7000).

[redacted]

[redacted] Tel. 0142-452.291. **Nemiche amiche**. Or.: 15,30; 17,45; 20; 22,25. Lire 12.000 (9000).

POLI. Tel. 0142-452.081. **A bug's life. Megaminimondo**. Or.: 15,30; 17,10; 18,50; 20,30; 22,20. L[redacted] 12.000.

[redacted] Tel. 0142-452.816. **Vi presento** [redacted]. Or.: 15,30; 18,50; 22. Lire 12.000 (9000).

[redacted]

[redacted]. Tel. 0131-252.644. **Nemiche amiche**, di C. Columbus con J. Roberts, S. Sarandon, E. Harris. Or.: [redacted]; 18; 20; 22,30. Lire 12.000.

[redacted] Tel. 0131-252.079. [redacted] **Vegas**, di T. Gilliam con J. Depp e B. del Toro. Ore: 20; 22,20. Lire 10.000 (7000).

[redacted] - SALA GRANDE. Teatro: **Celebrity**, di W. Allen, [redacted] K. Branagh, L. Di Caprio, M. Griffith, J. Mantegna. Or.: 16; 18; 20; 22,20. Lire: 12.000 (9000).

[redacted] - [redacted]. Tel. 0131-234.240. [redacted] **e abbracci**, [redacted] P. Virzì con F. Paolantoni e E. Gabbriellini. [redacted]: 16; 18; 20; 22,30. Lire 12.000 (9000).

CORSO. Tel. 0131-266.060. **Attacco al potere** di E. Zwick con D. Washington, A. Bening e B. Willis. Or.: 16,10; 18,10; [redacted]; 22,30. Lire 12.000 (posto unico).

CRISTALLO. Tel. 0131-341.272. **Film a luci rosse**. Ore: 16; 17,30; 19; 20,30; 22,30. Lire 9000.

GALLERIA. Tel. 0131-252.112. **Vi presento Joe Black**, di M. Brest con Brad Pitt e Anthony Hopkins. [redacted]: 16; 19; 22,15. Lire 12.000.

[redacted]. Tel. 0131-252.707. **Train de vie. Un treno per vivere**, di R. Mihaileanu, con L. Abelanski, C. Arari Rufus. Or.: 16,15; 18,15; 20,15; 22,25. Lire 12.000.

[redacted]

[redacted]. Tel. 0173-363.021. [redacted], di J. Frankenheimer con R. De Niro, S. Bean, J. Reno, N. Mcelhone, S. Skarsgard. Or.: 20; 22. [redacted] 10.000 (7000).

MORETTA. Tel. 0173-440.340. NON PERVENUTO.

A TORINO

LOCALE CON ARIA CONDIZIONATA — ACCESSO PORTATORI HANDICAP

LIETTA TORNABUONI CONSIGLIA: •••• BUONO ••• INTERESSANTE/DIVERTENTE •• MEDIOCRE • BRUTTO

ADUA 200 — c. G. Cesare 67, tel. 011-856.521. [redacted]**che**, di C. Columbus, con Julia Roberts, Susan Sarandon, Ed Harris. Or.: 15,15; 17,40; 20,05; 22,30. [redacted]

ADUA 400 — c. G. Cesare 67, tel. 011-856.521. **A Bug's life megaminimondo**. animazione. Or.: 15,30; 17,15; 19; 20,45; 22,30. Ingr. 12.000.

[redacted] 1 — c. Vittorio 52, tel. 011-547.007. **Vi presento Joe Black**, di M. Brest con B. Pitt e A. Hopkins. [redacted]: 15; 18,35; 22,10. [redacted] 12.000; [redacted] 6000; cinecard ••

[redacted] — c. Vittorio 52, tel. 011-547.007. **Lost in space** di S. Hopkins con W. Hurt, G. Oldman, [redacted] Rogers. Or.: 15; 17,30; 20; 22,30. Ingr 12.500; anziani 6000; cinecard 10.000.

[redacted] — c. Sommeiller 22, tel. 011-581.71.90. **Vi presento Joe Black**, di Martin Brest [redacted] Brad Pitt, Antony Hopkins, Clair Forlani. Or.: 15; 18,35; 22,10. Ingr. 12.000; rid. mil. rag. 8000.

[redacted] — via San Dalmazzo 24, tel. [redacted]. **Paura e delirio a Las Vegas**, di T. Gilliam, con J. Depp, B. Del Toro. Or.: 15,30; 17,50; 20,10; [redacted]. [redacted] •••

CENTRALE — via C. Alberto 27, tel. 011-540.110. **Svegliati Ned**, regia K. Jones con I. Bannen, D. Kelly. Or.: 15,10; 17; 18,50; 20,40; 22,30. Ingr. 12.000; Aiace 9000.

C. CHAPLIN 1 — via Garibaldi 32/E, tel. 011-436.07.23. **Baci e abbracci**, di Paolo Virzì con F. Paolantoni, E. Gabbriellini. Or.: 15, 17,30; 20; 22,30. Ingr. 12.000.

[redacted] — via Garibaldi 32/E, tel. 011-436.07.23. **Idioti**, di Lars von Trier con Bodil Jørgensen e Jens Albinus. Or.: 15; 17,30; 20; 22,30. Ingr. 12.000. •••

[redacted] — c. G. Cesare 105, tel. 011-232.029. **Ronin**, regia di John Frankenheimer con Robert De Niro, Jean Reno, Natasha McElhone, Jonathan Pryce. Or.: 15; 17,30; 20; 22,30. Ingr. [redacted] ••

CRISTALLO — via Gallo 5, tel. 011-650.71.00. **Il negoziatore**, regia di F. Gary con Samuel [redacted] Kevin Spacey. Or.: 15; 17,30; 20; 22,30. Ingr. [redacted]; rid. mil. rag. 8000.

DORIA — v. Gramsci 9, tel. 011-542.422. **A bug's life** (animazione). [redacted]: 14,55; 16,50; 18,45; 20,40; 22,35. Ingr. 12.000; rid. mil. rag. 8000, anziani 5000.

DUE GIARDINI - Sala Nirvana — [redacted], tel. 011-327.2214. **Velvet Goldmine**, con J. Rhis Meyers, E. McGregor, T. Collette. [redacted]: 15,40; 18,10; 20,30; 22,45. Ingr. 12.000. •••

DUE GIARDINI - Sala Ombrerosse — via Monfalcone 62, tel. 011-327.2214. **Festen**, di T. Vinterberg con U. Thomsen (premio Giuria Cannes '98) v. 14. Or.: 16,15; [redacted]; 20,25; 22,30. Ingr. 12.000. ••••

ELISEO GRANDE — piazza Sabotino, tel. 011-44[redacted]. Ore 15 **La gabbianella e il gatto**, di E. D'Alò. Or.: [redacted]; 18,30; 20,30; 22,30. **Bagnomaria** Ingr. [redacted]

ELISEO BLU — piazza [redacted] tel. 011-447.52.41. **Nemiche amiche** di C. Columbus con J. Roberts, S. Sarandon. Or.: 15,15; 17,40; 20,05; 22,30. Ingr. [redacted].

EMPIRE — piazza V. Veneto 5, tel. 011-817.15.42. **Lost in space** [redacted]. Hopkins con G. Oldman, W. Hurt, M. Rogers. Or.: 15; 17,30; 20; 22,30. Ingr. 12.000; Aiace 9000. •

ERBA 1 — corso Moncalieri 241, tel. 011-661.54.47. **Gatto nero gatto bianco**, di E. Kusturica, con F. Adjdi. Or.: 18,30; 22,30. Ingr. [redacted] ••••

ETOILE — via Buozzi [redacted] v. Roma, tel. 011-530.353. **Nemiche amiche** di C Columbus, [redacted] Julia Roberts, Susan Sa[redacted]. Ed Harris. Or.: 15; 17,30; 20; 22,30 [redacted]. 12.000; rid. mil. [redacted]; anziani 5000.

FARO — via Po 30, tel. 817.3323. **A bug's life-megaminimondo** [redacted] (animazione). Or.: 16,30; 18,30; 20,30; 22,30. Ingr. 12.000; rid. [redacted]: anziani 6000.

FIAMMA — corso Trapani 57, tel. 011-385.20.57. **Z la formica**, regia di Eric Darnell e Tim Johnson. Or.: 14,30; 16,30; 18,30; 20,30; 22,30. Ingr. 12.000. •••

[redacted] — corso Beccaria 4, tel. 011-521.43.16. **Vi presento Joe Black** di Martin Brest con Brad Pitt, Antony Hopkins, Claire Forlani. Or.: 15; 18,35; 22,10. Ingr. 12.000, rid. mil. rag. 6000. ••

[redacted] — via Po 21, 011-812.59.96. [redacted] **della vita**, [redacted] con Aldo, Giovanni e Giacomo. Or.: 16,10; 18,20; 20,30; 22,40. Ingr. 12.000; Aiace 9000. ••

KING — via S. Teresa 5, t. 011-534.614. **The Truman Show**, di P. Weir con J. Carrey, [redacted] Emmerich, H. McElhone. Or.: 16,30; 18,30; 20,30; 22,30. Ingr. pom. 7000; sera 12.000; Aiace 6000. ••••

LUX — Galleria San Federico, tel. 011-541.283. [redacted] **al potere**, di E. Zwick con D. Washington, A. Bening. Or.: 15,50; 18,05; 20,20; 22,35. Ingr. 12.000; rid. mil. rag. 8000; anziani 5000. •••

MASSIMO 1 — via Montebello 8, tel. 817.1048. **Train de vie** (Un treno per vivere) di Radu Mihaileanu, con Lionel Abelanski, Rufus, Clement Arari (F. 1998). Or.: 16,30; 18,30; 20,30; 22,30. Ingr. pom. 12.000; Aiace 9000. •••

NAZIONALE 1 — via Pomba 7, tel. 011-812.4173. **Bagnomaria** di e con [redacted] G. con [redacted] Arcuri, [redacted] Cambi. Or.: 15; 16,50; 18,40; 20,30; 22,35. Ingr. 12.000.

NAZIONALE 2 — via Pomba 7, tel. 011-812.4173. **Conflitto di interessi** di R. Altman con K. Branag, E. [redacted]. Or.: 15,45; 18; 20,15; 22,30. Ingr. 12.000. •••

OLIMPIA 1 — [redacted] Arsenale 31, [redacted] 011-532.448. **C'è posta per te** di N. Ephron con T. Hanks, M. Ryan, P. Posey. Or.: 15,30; 17,50; 20,10; 22,30. Ingr. 12.000 ••

OLIMPIA 2 — via Arsenale 31, tel. 011-532.448. **Z la formica**, regia di Eric Darnell, Tim Johnson. Or.: 14,30; 16,30; 18,30; 20,30; 22,30. Ingr. 12.000. •••

REPOSI 1 — via XX Settembre 15, tel. 011-531.[redacted]. **Così è la vita** di Aldo, Giovanni e Giacomo, con M. Massironi. Or.: 15,45; 18; 20,15; 22,30. Ingr. 12.000 ••

REPOSI 2 — via XX Settembre 15, tel. 011-531.400. **Kiss**, regia di R. Lagravenese con Holly Hunter, Danny DeVito, Queen Latifah. Or.: 15,15; 17,40; 20,05; 22,30. Ingr. 12.000.

[redacted] — via XX Settembre 15, tel. 011-531.400. **Ronin**, regia di J. Frankenheimer con R. De Niro, J. Reno, N. McElhone, J. Pryce. Or.: 15; 17,30; 20; 22,30. Ingr. 12.000. ••

REPOSI 4 — via XX Settembre 15, tel. 531.400. **Central do Brasil**, regia di Walter Salles con Fernanda Montenegro, Marilia Pera, Vinicius De Oliveira. Or.: 16; 18,10; 20,20; 22,30. Ingr. 12.000 [redacted]

[redacted] — Gal. Subalpina, tel. 011-562.01.45. **Nemiche amiche** [redacted], di Chris Columbus, con Julia Roberts, Susan Sarandon, Ed Harris. Or.: 15; 17,30; 20; 22,30. Ingr. [redacted]

STUDIO RITZ — via Acqui 2, tel. 011-819.01.50. **Amici e vicini** di N. Labute con A. Brenneman, N. Kinski, A. Eckhart. Or.: 16,30; 18,30; 20,30; 22,30. Ingr. 12.000; rid. mil. rag. Aiace 8000. [redacted]

VALENTINO — T. N., c.so M. d'Azeglio 17, t. 011-650.02.00. Sala 1: **Celebrity**, con L. DiCaprio. Or.: 15,45; 18; 20,10; 22,20. Sala 2: **L'amico del cuore**. Or.: 16; 18,15; 20,30; 22,30. Ingr. 12.000; rid. 8000.

VITTORIA — via Roma 356, tel. 011-562.17.89. **Nemico pubblico**, di T. Scott con W. Smith, G. Hackman. Or.: 14,40; 17,20; 20; 22,40. Ingr. 12.000; rid. mil. rag. 8000; anziani 5000. •••

San Valentino 1999.
Il vantaggio di essere single è che il telefonino te lo compri per te.

San Valentino, festa degli innamorati...
Ma chi ci pensa mai ai single?
E allora, rivincita!

A San Valentino, se siete single,
il regalo fatevelo da voi: un bel
telefonino TIM.

Caiulo e Dialogo augurano un buon
San Valentino a tutti single
e naturalmente... a tutti gli innamorati.

DIALOGO
idee ■ prodotti per il servizio telefonico
CENTRO TIM
C.so Dante, 13 - [redacted] - Tel. 0141/557.557
Orario continuato dalle 9.00 alle 19.00

CAIULO
Telefonia mobile e Sistemi per auto
CENTRO TIM
C.so [redacted] - [redacted]
[redacted]

Volley, impegni delicati per le astigiane. Il team di Venturini potrà giocare al «Giobert»

Chi si prenderà la rivincita sotto rete?

La società di Uberti «congela» gli stipendi ai giocatori

BIEMMEDUE

Piove sul bagnato in casa Biemmedue. La squadra del presidente Gigi Uberti, reduce dalla rocambolesca sconfitta di Mirandola, con il seguito di polemiche e provvedimenti nei confronti dei giocatori (stipendi congelati), affronta stasera alle 21, in trasferta, il Pi una formazione largamente rimaneggiata.

Mancano infatti: l'attaccante Cavallo, squalificato per una giornata, dopo il cartellino rosso rimediato a Mirandola, il centrale Becchio che da due settimane non si allena a seguito dell'infortunio rimediato i modenesi e il vice-opposto Maccagno vittima distorsione ad un ginocchio in allenamento. Inoltre Costa sta lentamente recuperando dopo l'operazione al tendine di Achille ma non è ancora utilizzabile a tempo pieno, l'opposto Salvi in settimana è stato colpito da influenza così come i «richiamati» Bonino Casalone cui la società si rivolta per rimpinguare l'organico.

Con un sestetto rimaneggiato e con il morale sotto i tacchi per un andamento di stagione al di sotto delle aspettative, la formazione astigiana dovrà stasera fare appello a tutto il orgoglio per uscire indenne dal campo emiliano cercare di mantenersi nella scia della capolista Kappa Cus Torino impegnata contro la «cenerentola» Olimpia Voltri.

La formazione. Per il match con il Piacenza il tecnico Enrico Vignatta, cui la società ha in settimana confermato la fiducia, dopo che erano circolate voci di un suo possibile allontanamento, spera di recuperare almeno Salvi e schierare quindi sestetto composto da: Angesia in palleggio, Salvi opposto, Glinac e Bottero ali, Aiello e Celardo centrali. Il panchina il vice-regista Scali, Becchio, Costa e il giovane Brondolin. Durante la sospensione i resti della squadra hanno svolto intensi allenamenti palestra senza disputare incontri dopo che in settimana saltata la previ- amichevole con la Coalvi Busca.

Gli avversari. Bandiera degli emiliani, nel doppio ruolo di giocatore-allenatore in campo, è «Pacho» Gilberto Passani, atleta con un passato nel Sisley Treviso e Brescia di A1 e, lo anno, nel Cariparma di A2. A rafforzare il te della squadra sono arrivati estate l'ala Cei dal Prato, il centrale Anceschi dal Cariparma, l'opposto Alvarez dall'Occhiobello e lo schiacciatore Bini dal Marconi Castelnovo (Re). L'organico è completato dai confermati: Galuppo, Maia, Maderi, Pontoglio, Casalini e Viciguerra.

(ca. l.)

In alto Giovanni Filippi (ds della Biemme2) e Fabio Cavallo

VOLUNTAS

Riprende oggi, dopo il tradizionale turno di sospensione di fine gi- di andata, il campionato di B1 di pallavolo. La Voluntas riceve alle 18 i bergamaschi dell'Olimpia Sav che con 27 punti occupa- la terza piazza in classifica in compagnia della Biemmedue. La sfida si disputerà al Giobert, dove, dopo l'allagamento dei giorni scorsi, è stata ripristinata la vecchia pavimentazione, .

Un match difficile per il sestetto allenato da Ferrara, reduce da importanti successi contro avversarie dirette nella lotta per la salvezza che gli hanno permesso di risalire posizioni in graduatoria e lasciarsi alle spalle squadre. Ma con il nuovo sistema di attribuzione dei punteggi la classifica è in continua evoluzione e bastano poche battute d'arresto per ritrovarsi nella zona «calda». L'inizio del girone di ritorno tutto in salita per la squadra del presidente Venturini che deve affrontare nel giro di poche settimane tutte le prime della classe.

La formazione. Per il match odierno il tecnico Ferrara dovrebbe avere a disposizione tutto l'organico e schierare sestetto composto da Egidi in palleggio, Mazzotta opposto, Carrozzo e Albin o Squizzato all'ala, Martina Arnaud centrali. In panchina anche il vice-regista Longobardi. Per preparare la partita i bergamaschi la Voluntas ha disputato in settimana una amichevole con la Kappa Cus Torino.

Gli avversari. L'Olimpia Sav Bergamo è avversaria blasonata che lo scorso anno, al termine di un campionato altalenante, conquistò il quarto posto finale alle spalle di Crema, Biemmedue e Codyeco S. Croce. L'organico della squadra è quello dello scorso campionato con gli innesti del palleggiatore Vincenti, proveniente dal Samia Vicenza e dell'opposto Salvador dal Trebaseleghe. Oggi pomeriggio il tecnico Luciano Cominetti dovrebbe schierare: Mossali in regia, Salvador opposto, Marchesi Pesenti ali-ricettori, Perego e Finazzi centrali. All'andata i bergamaschi si imposero con un netto 3-0 una Voluntas a corto di allenamento e mancante di amalgama. Nel corso della stagione il Bergamo ha già violato il parquet del Giobert battendo per 3-1 la Biemmedue.

Incontri (14° giornata). As Volley Cavonno Va-Stadium Mirandola Mo; KPM VS Possidonio Mo-Banca Regionale Europea Cn; Voluntas Pall. At-Us Olimpia Sav Bg; Gs Pall. Cavriaghese-Gamma TT Concesio Bs; Us Olimpia Voltri Ge-Kappa Cus To; Coalvi Busca Cn-VT Virtus Sassuolo Mo; As Piacenza Volley-Biemmedue.

Lisa

La Voluntas in un'azione di gioco. In primo piano Albin e l'astigiano Arnaud

LA CLASSIFICA

KAPPA CUS TO	punti 33	punti 18	
GAMMA CONCESIO BS	28	PIACENZA	16
ASPAM	27	CARONNO	15
OLIMPIA SAV BG	27	COALVI BUSCA	15
MIRANDOLA	23	POSSIDONIO	12
BANCA EUROPEA CN	23	SASSUOLO MO	9
CAVRIAGHESE	19	VOLTRI GE	8

SPORT FLASH

Bocce

La Tubosider sfida i campionissimi della Chiavarese

Sfida di lusso oggi alle 14,30 per la Tubosider, che al bocciodromo di San Damiano affronta la formazione di bocce italiana più scudettata: la Chiavarese. I liguri hanno avuto qualche difficoltà quest'anno e sono quarti nella graduatoria di serie A1, staccati di quattro lunghezze dalla squadra astigiana. In A2 il Dlf Rist. Moro, con i play off praticamente in tasca, gioca in trasferta contro il Valmerula. In B il Cdc andrà a far visita al Bra. **[e. a.]**

Pallavolo

Package Eliseo in campo

Comincia oggi il girone di ritorno del campionato di serie C. Nel settore femminile la Package ospita stasera alle 21 al Palafutura di corso Dante il Coretta di Oleggio. L'Eliseo Rig sarà opposto al Giobert al Venascavi. In serie D l'Azzurra Moncalvo affronta a Roccavione (Cuneo) il Dalmasso. L'Olamef Canelli sarà impegnato a Casale con lo Junior. In campo maschile l'Arol gioca ad Alessandria con il Team Volley. **[e. a.]**

Calcio a 5

La capolista Futura trasferta a Bistagno

Si gioca oggi alle 16 il quarto turno di ritorno del campionato di serie C2. La Futura, che è in testa al girone, affronta in trasferta il Bistagno. Il Castelnuovo Don Bosco è impegnato sul campo del Santhià. In D1 si disputano: Cus Torino-Refrancorese; Ivrea-Futura «B»; Incisa Scapaccino-Crdc Moncalieri (domani, ore 10); San Mauro Torinese-Rivoli. **[e. a.]**

Alpinismo

Corso Cai in Val Varaita

La scuola di alpinismo «Corrado Barbero» del Cai di Asti organizza il 20 e 21 febbraio in Val Varaita un corso di arrampicata su cascate di ghiaccio. La partecipazione è libera a tutti. Picozze e ramponi forniti dal Cai. Per informazioni e iscrizioni rivolgersi alla sede del Cai in viale alla Vittoria (tel. 0141/593.528), il martedì e il venerdì dalle 21,30 alle 23.

BASKET

Gli astigiani vittoriosi da dieci turni ospitano il Valenza e sperano in un passo falso della rivale

La Consulcar vuol dare l'addio al Pinerolo

In Promozione la capolista Azeta gioca in trasferta a Tortona

Alessandro Azzaretti (Consulcar) in palleggio in una gara di campionato

ASTI. Forte dei dieci successi consecutivi, Consulcar riceve stasera alle 21 al palazzetto dello sport di via Gerbi il Valenza, nella seconda giornata di ritorno del campionato di .

La formazione astigiana, capolista del girone insieme al Pinerolo, non perde dal 14 novembre.

In l'ultima sconfitta risale addirittura all'esordio con la Beinaschese.

Azzaretti e compagni sono vendicati venerdì scorso battendo seccamente i torinesi per 81-57.

Il Valenza è un quintetto di buon livello, capace di impensierire qualsiasi avversario: in classifica decimo 14 punti. la Consulcar in questo pare avere passo in più rispetto tutte le altre avversarie. Questo grazie a gruppo compatto e solido, che riesce a esprimere in ogni gara primattore differente. Con la Beinaschese a esempio si è segnalato Agostinotto; nelle gare precedenti Avidano e Bonino.

Nel campionato C2

SERIE B

CONSULCAR ASTI	punti
PINEROLO	
CASTELNUOVO SCRIVIA	24
CASALE	22
MICHELIN	22
BEINASCHESE	20
ATLAVIR	20
AGNELLI	18
AGS TORINO	16
VALENZA	14
ASSO DA PICCHE	10
BORSI CEVA	9
NOVI LIGURE	
TEEN TORINO	6
SAFA CHIERI	4
VIGLIANO	4

l'Eurovita ospiterà domani palazzetto l'Aba Saluzzo. La gara si giocherà alle 18. Nelle file astigiane debutterà il play maker Andrea Bertello, acquistato a dicembre dal Bra.

Promozione maschile. Due squadre astigiane sono impegnate oggi in trasferta nel terzo turno di ritorno. L'Azeta, tornata a essere capolista solitaria del girone, affronterà a Tortona Gonzaga. La formazione alessandrina reduce dal netto successo esterno sul Valenza, battuto per 88-56. Dopo un paio di scivoloni al termine del girone di ritorno, l'Azeta è tornata esprimersi su ottimi livelli: nella giornata passata ha vinto il derby con l'Omega per 80-70.

Stanno invece attraversando un periodo negativo i Teneroni, che stasera saranno di scena a Borgo San Martino (Alessandria) contro l'Aurora. Persa a tavolino la gara con l'Acqui per gli incidenti a fine partita tra alcuni giocatori e gli arbitri, il quintetto astigiano ha faticato battere i cugini della Futura domenico scorsa: 56-53 è stato il punteggio finale.

Classifica: Azeta 22 punti, Castellazzo 20; Tortona, Aurora, Leon d'Oro 16; Gonzaga Tortona 14; Teneroni 13; Valenza, Acqui 10; Omega 8, Castelspina 6; Futura -1. Teneroni e Futura un punto di penalizzazione.

Enzo Armando

CALCIO

Galletti in formazione rimaneggiata nella trasferta di Serravalle Scrivia

Mezzo Asti nella sfida col Libarna

I biancorossi tentano di rimanere al vertice

Un momento della partita di domenica scorsa fra Asti e Moncalieri

ASTI. I galletti in formazione rimaneggiata si accingono a affrontare la trasferta di Serravalle Scrivia, dove incontreranno il Libarna.

La gara il Moncalieri, oltre alla sconfitta sul campo, ha lasciato in eredità anche le squalifiche di tre giocatori biancorossi: i difensori Valpreda e Sangilles e l'attaccante Gai dovranno saltare la sfida di domenica perché espulsi. A questi tre elementi si aggiungerà anche Bucciol, che ha raggiunto la quarta ammonizione.

Rientrano invece lo stopper Avanzi il cursore di fascia Penna. Il tecnico Franco Delladonna dovrà rimescolare le carte, preoccupandosi anzitutto di coprire una difesa piuttosto carente di uomini.

Difficilmente però il mister biancorosso utilizzerà dall'inizio il centrale Berti, che continua a non potersi allenare per motivi di lavoro.

Un duro contrasto durante la partita fra astigiani e torinesi al «Censin Bosia»

Il Libarna ha ampiamente deluso finora in campionato. Indicata come una delle squadre favorite per la promozione, si ritrova nei bassifondi classifica, nonostante il suo centrocampo sia quello della Novese vincitrice del campionato passato e in attacco abbia un attaccante valido come Barletta. All'andata il confronto era terminato 1-0 per l'undici astigiano grazie a una rete di Bartolo.

Per l'Asti è indispensabile vincere perché il Bra, che ha sui galletti sei punti di vantaggio, avrà una partita casalinga sulla carta facile con il Piobesi di Gerardo Bochicchio. **[e. a.]**

CALCIO

Si gioca alle 15

Oggi in campo per gli anticipi di Terza e juniores

ASTI. Si disputano oggi alle 15 alcuni anticipi del torneo di Terza categoria. Nel girone A è in programma la sfida Incisa Scapaccino-San Domenico Savio. Nel girone B si giocano: Sport Follie San Damiano-Junior Serravalle; Giraudi-Cunico; Celle/Vaglierano-Carboneri; Montiglio-Pro Valfenera. Nel campionato amatoriale Figc si disputano; girone A: Castagnole Lanze-Isola; Giraudi-Castelnovese; Costigliole-Marmo Canelli; Annone-Cavagnero; Belveglio-San Pietro. Girone B: Astigranata-Dinamo San Damiano; L'Enoica Asti-Villafranca; Stabile-Moncalvese; San Paolo Solbrito-Junior Serravalle.

Negli juniores nazionali il Don Bosco sarà ospite del Cuneo. L'Asti riceve allo stadio «Censin Bosia» il Madonna di Campagna; mentre il Sandamianferrere gioca Nichelino contro il Don Bosco. **[e. a.]**

Dopo la gara a Cocconato

Otto astigiani agli internazionali di Torino

COCCONATO. Il primo torneo di backgammon (gioco da tavolo) che si è svolto al Ristorante Regina ha permesso di selezione anche un gruppo di cocconatesi per il prossimo torneo internazionale che si terrà a Torino in primavera. Sono Simone Matta, Giuliano Turturiello, Carlo Faccio, Amedeo Cerruti, Ladi, Lino Lomuscio, Franco Tosin (Castelnuovo Don Bosco), Diego Bragato (Asti, campione a livello nazionale). In totale i partecipanti sono stati ventisette.

La categoria «Principal» è stata vinta dal torinese Riccar- Romano (ha partecipato al torneo mondiale di Instambul); «consolation» al torinese De Vecchi; «last chance» al milanese Antonio Sacchiero.

Al Regina (telefono 0141/907.021) continuano intanto lezioni e incontri di backgammon per tutti gli appassionati. **[m. t.]**

vocalise
Profumeria e nei Reparti Specializzati
parlare. chiedere. mentire. promettere. sorridere. sussurrare. vocalise.

I carabinieri bloccano a Santena la banda che aveva appena sequestrato un autotreno

Farmaci nel mirino della camorra

Fatale l'ultimo assalto al Tir

Le rapine ai Tir sono una «specialità» della camorra. Consentono di approvvigionare le proprie catene di supermercati illegali, controllati dalla malavita campana in decine di località di quella regione. Per questo motivo stupiscono le frequenti rapine di carichi di pasta, mozzarelle, caffè, carni, persino di sigarette. E non stupiscono furti «mirati» come la migliaia di vocabolari spariti l'anno scorso a Cascine Vica. Stupisce, però, l'esito di una operazione dei carabinieri del comando provinciale di Torino che hanno individuato, e poi messo in ginocchio, una banda di rapinatori che puntava ad acquisire grandi quantità di farmaci: antibiotici, sulfamidici, ansiolitici, antinfiammatori e antipiretici sarebbero stati rivenduti in Campania, con ogni probabilità grazie alla complicità di farmacisti senza scrupoli.

Un'operazione che ha provocato anche il plauso del procuratore aggiunto Marcello Maddalena: «Arrestare qualcuno in flagranza di rapina, dopo un lungo pedinamento, è tutt'altro che facile. Questo è un risultato che premia un lavoro partito da lontano».

In manette sono finiti in sei: quattro pregiudicati residenti a Napoli più due complici torinesi. Sono Vincenzo Davide, 50 anni, Carmine Corallo, 46 anni, Quintino Felici, anni e Salvatore Brunetti, anni, tutti napoletani, e poi Ivano Silla, anni, di Orbassano, e Gennaro Dabbene, 48 anni, radici campane ma casa a Torino, in via Artom 81/16.

Le indagini dei carabinieri del maggiore Aldo Iacobelli sono partite dall'assalto compiuto, l'anno scorso, al deposito del Monopolio di Stato di Moncalieri, conclusasi con la fuga dei malviventi a bordo di autotreni carichi di bionde (valore alcuni miliardi), nonostante un intervento a fuoco dei carabinieri, uno dei quali rimase ferito. Lo sfrontato modo di operare di quella banda (che potrebbe essere, ma non è provato, proprio la stessa assicurata alla giustizia l'altro giorno) stimolò l'indagine dei militari che riuscirti ad individuare alcuni possibili «basisti» torinesi per bande di malviventi in arrivo dal sud. Proprio durante questa attività investigativa è arrivati alla figura di Gennaro Dabbene, intimo amico (e complice, in passato, nel traffico di banconote false) napoletano Carmine Corallo. Da questa traccia le indagini si sono estese ad altri, sino a quando i carabinieri si trovati di fronte una vera e propria banda di manager della rapina. Malviventi, cioè, particolarmente esperti ed anche sicuri di sé (anche se, proprio nell'ultimo assalto, hanno commesso un clamoroso errore): per i colpi impiegavano vetture prese a noleggio e, nelle trasferte, erano soliti «scendere» in hotel di buona categoria. Li hanno pedinati, giorno dopo giorno, sino a quando, l'altro ieri, non hanno capito che stavano per compiere un colpo, che si è svolto proprio sotto i loro occhi: la gang ha bloccato un Tir sulla statale 19, nel Comune di Santena, a circa 500 metri dall'uscita della Torino-Piacenza. L'autista, minacciato con una pistola fasulla (perfetta replica di una Beretta cal.9 lungo), è stato sequestrato per circa metri. Poi intervenuti i carabinieri, che lo hanno liberato, bloccando anche tutta gang. Che, per colla sfortuna, aveva anche sbagliato autotreno: su quello rapinato c'era solo un carico di flaconi (vuoti) per etici, mentre il vero obiettivo era un mezzo colmo di specialità medicinali, uscito dallo stesso cancello cinque minuti prima.

Angelo Conti

Il procuratore aggiunto **Marcello Maddalena** (fra il colonello **Dal Sette**, a sinistra, e il maggiore **Iacobelli**) ha sottolineato il risultato ottenuto nel dell'operazione «che ha premiato lavoro partito da lontano»

IN CANAVESE

Scoperta gang di ricettatori

Una banda che ricattava autovetture e autocarri rubati nel Torè stata sgominata ieri a San Benigno Canavese dai carabinieri di Volpiano. In carcere finito Antonino Settecase, 27 anni, di Torino; tre suoi complici sono stati denunciati a piede libero: Giovanni Rampello, 35 anni, Ciro Mario Albanese, rispettivamente padre e glio, di 44 e 29 anni, tutti di Torino. In un capannone di strada della Gancia 11 affittato da Mario Albanese, in aperta pagna e adiacente la statale 460, i militari hanno sorpreso le quattro persone all'interno mentre lavoravano su due autocarri Fiat Daily, entrambi rubati a Torino nel febbraio scorso, nonché su Fiat Punto parzialmente già smontata. **(d. and.)**

L'indagine partita dopo la rapina Monopoli di Moncalieri: sei gli arrestati

IN BREVE

Piace piemontesi bambini»

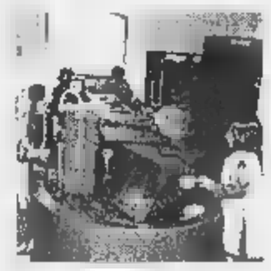

GENOVA. Sono i bambini piemontesi i frequentatori più numerosi della «Città dei Bambini» che si trova nel Porto Antico di Genova da un anno. Infatti, sulla base dei dati dei primi 310 giorni vita della struttura, ci sono stati 144 mila visitatori, 463 al giorno. I piemontesi sono oltre 32% del totale, seguiti dai lombardi con 31%. I liguri sono soltanto terzi con 17% (alla massa dei genovesi non ha fatto seco la presenza dei ragazzi delle altre province), seguiti dagli emiliani con poco più del 9%. Il 32% dei visitatori no compresi tra i 3 e i 6 anni, mentre 68% è costituito dai ragazzi tra i e i 14 anni. Per i prossimi mesi sono previsti sconti, l'essere di iscrizione al club degli amici della «Città» con la possibilità di ottenere gadget, magliette, giornali specializzati, visite teatri e musei.

Mondovì, vigilanza sugli immigrati

MONDOVI'. sindaco Riccardo Vaschetti ha firmato un'ordinanza sulla «vigilanza sugli immigrati», nella quale impone alla polizia municipale «controllare i documenti di tutti i cittadini extracomunitari che si incontrano». Lo stesso giorno della firma dell'atto, il primo cittadino ha concesso, durante la cerimonia d'apertura del Carnevale, simbolico «permesso di soggiorno illimitato alla maschera del Moro, immigrato nella città di Mondovì».

beneficenza per i bimbi honduregni

BORGOSESIA. Da qualche settimana il capoluogo valsesiano si è mobilitato per aiutare i bambini dell'Honduras. Dopo la raccolta di giocattoli, l'iniziativa si sposta ora sui generi alimentari. Oggi al Comunale è in programma l'anticipo C2 tra Borgosesia e Pro Vercelli E i diciotto giocatori della Pro, prima del fischio d'inizio, consegneranno ai «colleghi» granata un sacchetto di riso proprio per aiutare i bimbi honduregni.

A Graglia le d'amore più belle

GRAGLIA. Saranno premiati oggi alle 15 nella sede di Ipermusica, i vincitori del IX concorso nazionale «Lettere d'amore di San Valentino», organizzato dall'Università della terza età, dall'associazione «Esprimersi» e dai Lions di Torino. Si tratta della prima edizione nel Biellese per scelta dell'ideatore e presidente della commissione giudicante Beppe Campra, che ha in questo modo fatto ritorno al paese avito. I premi saranno consegnati dal vice sindaco Silvana Crida, ma i vincitori (pur avvisati telefonicamente) avranno qualche difficoltà raggiungere Graglia a causa della distanza. Le 180 lettere poesie sono giunte infatti da tutta Italia e la commissione giudicante ha scelto partecipanti di Verona, Venezia, Reggio Calabria e Nuoro.

La Val d'Aosta vista Corte dei conti

AOSTA. Dipendenti pubblici che vendono i buoni (dell'Amministrazione) per l'acquisto di benzina in esenzione fiscale, la Regione che stampa mille cataloghi e tiene in magazzino: sono soltanto alcuni esempi fatti dal procuratore regionale sulle indagini svolte dalla Corte dei conti in Valle d'Aosta. «Vogliamo collaborare con l'Amministrazione, per migliorare il suo funzionamento» ha detto ieri procuratore Lenor.

«Le cubiste non normali lavoratrici»

SAVONA. L'attività di «cubista» assoggettabile alla disciplina del collocamento della mano d'opera. E' quanto ha scritto il pretore di Savona nella motivazione della sentenza con la quale sono stati assolti il titolare di una agenzia di Varazze e un «p.r.», accusati di aver fornito ragazze a un locale della Riviera senza passare attraverso l'Ufficio collocamento, violando la legge sul «caporalato».

distributore aperto rubano

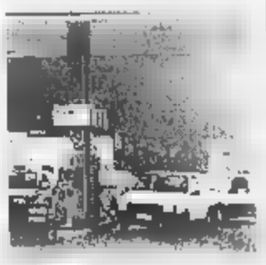

NOVARA. In poco più di 24 ore hanno rubato 500 litri di carburante al distributore «Ip» di corso Trieste Novara. E' accaduto nello scorso weekend. La pompa della miscela era stata dimenticata aperta dal gestore; azzerando il regolatore dell'olio, cinque novaresi riusciti a utilizzare la benzina per le loro auto. E oltre a farsi il pieno di carburante, si erano pure messi a smerciare le taniche di benzina, ... prezzi di saldo. Lunedì mattina, alla riapertura dell'impianto, il gestore si accorto del cospicuo ammanco ed ha denunciato l'accaduto in questura. L'altro ieri la squadra mobile è risalita sulle tracce dei ladri, 2 maggiorenni e 3 minorenni, indagandoli stato libertà per furto aggravato, ricettazione e incanto acquisto.

Politecnico progetta la

ALESSANDRIA. Quale futuro per la Cittadella, fortezza-monumento di lavatura europea, oggi utilizzata dall'esercito, destinata ad essere dismessa fra pochi anni? Un gruppo di ricerca del Politecnico di Torino ha elaborato uno studio presentato ieri dalla prof. Vera Comoli, secondo il quale la Cittadella (realizzata nel '700 per 22 mila soldati) può essere trasformati in ambienti residenziali, luoghi di lavoro e uffici commerciali.

Carnevale treno attraverso Valsusa

TORINO. Il comitato promotore dei XX giochi olimpici invernali, Torino 2006, festeggerà domenica 21 febbraio il Carnevale, con il «Carnival Train». Un convoglio d'epoca, carico delle maschere più famose e rappresentative della provincia di Torino, partirà dalla stazione di Porta Nuova e toccherà i principali centri della Val di Susa, da Avigliana, a Bussone, a Oulx, Susa, dove si svolgerà una grande sfilata nel centro storico.

cioccolatino ricordo di Vittorio Alfieri

ASTI. Uno spazio per Vittorio Alfieri all'interno del «Salone del libro di Torino». E' la proposta lanciata dal presidente dell'azienda turistica astigiana Carlo Cerrato nell'ambito delle celebrazioni per il 250° anniversario della nascita dello scrittore. Cerrato ha annunciato che esiste già un intesa con il presidente della Fondazione fiera del libro, Rolando Picchioni.

Inoltre oggi alle 18 a palazzo Ottolenghi, sarà presentato volume «Alfieri: ritratti incisi», realizzato sotto l'egida del Centro stu alfieriani finanziato dal Rotary astigiano. Intanto lunedì scadrà il termine del regionale bandito dal Comune di Asti per I pasticcieri: sono stati invitati a creare un cioccolatino ispirato alla vita all'opera di Alfieri. Informazioni allo 0141/399.399.

La Sacra Rota annulla l'unione del falso agente segreto con la studentessa di Borgaro

Cancellato matrimonio con il bigamo

Il parroco aveva benedetto le nozze, ma si era insospettito
Lo sposo fu condannato in tribunale assieme ai testimoni fasulli

La foto dopo il si fra **Gabriella Goia** e **Giuseppe Candido**

LE amiche raccontano che la foto preferita da Gabriella fosse quella che la ritrae piedi di un salice: lei ha il capo chino sulla spalla del suo uomo, il sorriso dolce e felice, un ciuffo di capelli le sfiora la guancia, le mani dei due sposi sono unite e stringono il mazzo di fiori bianchi. L'immagine racconta di quel lontano 16 febbraio 1996, quando Gabriella Goia, 23 anni, studentessa di giurisprudenza, sposò in chiesa Giuseppe Salvatore Candido, alias Ferdinando Nando, 44 anni, falso 007, carabiniere, investigatore privato sergente della Marina militare. La Sacra Rota ha ora annullato, cancellato quel matrimonio: lui aveva mentito, era già sposato, ha celebrato quel matrimonio con dolo, simulazione di sacramento. Un provvedimento atteso, che pone fine ad una incredibile vicenda di cronaca, con risvolti giudiziari e penali.

Lei, Gabriella, era una graziosa studentessa, acqua e sapone, lo sguardo dolce, che si pagava gli studi lavorando in un ristorante vicino a Borgaro. E lì, una sera dell'ottobre '95, conobbe Giuseppe Salvatore Candido. Lui raccontò di chiamarsi Ferdinando Nando, di vivere a Roma. Stava indagando, aggiunse, un furto gomme alla Pirelli di Settimo. Un uomo con fascino: le confidò di essere un investigatore privato, agente dei servizi segreti. Lei era giovane, si lasciò conquistare, s'innamorò perdutamente. Si frequentarono. A dicembre Gabriella restò incinta.

Furono momenti difficili. Ma lui la rasserenò: «Dobbiamo sposarci». E, nonostante mille contrattempi problemi, resse il gioco fino alla fine. Poi si scoprì che si fece fare falsi documenti, reclutò tre falsi parenti-testimoni he arrivarono a bordo di una cinematografica Pontiac 2700. Lui si presentò in chiesa, vestito da sposo, l'abito nero, la cravatta in seta. Il parroco di Borgaro celebrò la funzione. I fiori, l'abito bianco di lei, i parenti, l'organo, i chierichetti, i baci, le fotografie. Anche quella sotto il salice, Gabriella con il capo appoggiato alla spalla del suo uomo.

Fu proprio il parroco Borgaro ad avere i primi sospetti. Si mise in contatto con la parrocchia romana dalla quale Nando diceva di provenire. Si interessarono anche i vigili urbani. E si scoprì la verità. Nando era un bigamo, era già sposato da vent'anni, aveva due figli. Uno scandalo. Quel giorno Gabriella seppe nascondere i suoi turbamenti.

Lui si separò dalla prima moglie, andò a vivere con Gabriella che inseguì forse un sogno impossibile: «Quando l'ho sposato gli volevo davvero bene, i miei sentimenti nei suoi confronti mutati, il bimbo che porto in grembo non deve privato del padre». Lui si difese: «L'amavo l'amo ancora perdutamente. Volevo salvaguardare il bimbo che sta per nascere. Se avessi detto la verità Gabriella avrebbe abortito». Quel bimbo, si chiama Riccardo, ha ora due anni.

Due anni dopo Giuseppe Salvatore Candido fu processato e condannato un anno e mezzo di carcere, per bigamia, frode sostituzione di persone. In tribunale poi finirono (e furono condannati) anche i falsi parenti che lui si era portato in chiesa il giorno delle . In aula pm, Enrica Gabetta, parlò di «storia pirandelliana».

Candido, sedicente 007, uscì di scena in quei mesi: dopo la condanna, sparì per tutti, parenti veri e falsi. Gabriella trovò la forza di prendere una decisione: «Ho fatto quel che avrei dovuto fare: ho sfilato la fede e non l'ho più rimessa». Ora la Sa Rota ha cancellato quel matrimonio. Il tempo ha già scolorito il sorriso dolce e felice.

Ezio Mascarino

Nella «vicenda pirandelliana» c'è anche un figlio della coppia che ha compiuto due anni

Il Senato accademico apre la strada ai divorzi corso Duca degli Abruzzi: docenti e ricercatori al voto

Referendum per decongestionare il Politecnico

Le facoltà del settore dell'Informazione verso l'autonomia

Sì alla nascita di nuove facoltà che spezzino la mega-realtà Ingegneria. Una, due, o anche di più: quante decideranno gli stessi docenti e i ricercatori. Per scorporarsi «facoltà-mamma» di corso Duca degli Abruzzi, e dar vita a facoltà nuove, dovranno chiederlo (in numero significativo) al Senato accademico, ed esprimersi in referendum che ottengano la maggioranza assoluta dei consensi tra gli aventi diritto al voto in ciascuna delle unità interessate a rendersi autonome.

La decisione rientra nel «piano decongestionamento» varato dal Senato accademico del «Poli», apre la strada, in prima battuta, al «divorzio» di una fetta facoltà che da tempo chiede di diventare autonoma: quella del settore dell'Informazione, che comprende i corsi di laurea in Ingegneria Elettronica, Informatica delle Telecomunicazioni, con i diplomi e i corsi post-laurea (e, presto, il centro di ricerca finanziato Motorola).

processo di decongestionamento interessa per ora la facoltà torinese di Ingegneria, ma potrà coinvolgere in secondo tempo quella di Vercelli ed Architettura. Il pro-rettore Riccardo Roscelli e preside Pietro Appendino spiegano che si sono incrociate, nella seduta dell'ultimo Senato, più questioni: «Da un lato, ci fosse un referendum nel settore dell'Informazione, che decidesse a maggioranza assoluta per la separazione. Si è detto che questo caso, pur a malincuore, non ci si poteva opporre al "divorzio"».

Il Senato si pronunciato, così, decidendo «di consentire - dice Roscelli - la nascita di nuove facoltà, e di varare entro il 2000 un piano complessivo di decongestionamento basato sulla riorganizzazione settoriale-tematica delle unità didattiche. Abbiamo invitato la facoltà di Ingegneria a presentare piano entro 31 maggio. Ma, anche prima di questa data, gruppi di almeno 70 professori, istenti e ricercatori di settori omogenei o affini possono presentare proposte riorganizzazione costituzione di nuove facoltà. Per varare, occorrerà referendum a scrutinio segreto tra gli interessati. Qualora se ne decida la nascita, i singoli potranno comunque scegliere se passare o meno alle facoltà senza costrizioni».

E' ovvio che la prima a partire sarà ora la facoltà Ingegneria dell'Informazione. gli altri settori della facoltà (Industriale, Civile, lauree intersettoriali) decideranno ora di restare uniti o meno, si vedrà nelle prossime settimane. **(g. fav.)**

«Con la scissione migliorerà l'organizzazione didattica»

Deputati a D'Alema

«La può attendere»

I parlamentari dell'Ulivo Chiamparino, Benvenuto e Merlo hanno presentato un'interrogazione al presidente del Consiglio in merito alla vicenda della linea ferroviaria Torino-Milano. Una tratta che, ricordato nella premessa, è parte integrante fin dal 1992 del piano finanziario della Tav e degli accordi di programma siglati da Ferrovie dello Stato e governo. Dunque, nella stessa situazione giuridico-amministrativa della linea Milano-Napoli (in via di realizzazione)». Ma i continui slittamenti dei lavori della Conferenza dei servizi fanno temere per le sorti della linea ferroviaria.

Nel recente passato il governo Prodi aveva a più riprese confermato l'intenzione di realizzare interamente il collegamento Act (alta capacità di trasporto) sulla Torino-Milano. Un collegamento indispensabile per lo sviluppo e comunicazioni non solo del capoluogo, di tutto il Piemonte.

TEMPO LIBERO

L'ASSORTIMENTO DI 10 NEGOZI IN UN'UNICA ESPOSIZIONE DI OLTRE 1.000 MQ.

SALDI GRANDIOSI

SALDI INCREDIBILI

Scuola SCI DI FONDO

Riva Valdobbia (Valsesia)

NOLEGGIO ATTREZZATURA SCI FONDO

Maestre di sci FRANCA e GISELLA

Vendita biglietti PISTA da FONDO

CAMPO SCUOLA AL SOLE

Ampio parcheggio

EFF. COM. L80 SALDI DAL 7/1 ■ 7/3/99

TEMPO LIBERO - "RONDÒ" di BORGOSESIA - Tel. 0163 458006

«Dedicato ai Giornalisti ma Ancor Più ai Lettori».

«Quale compito può darsi un giornale e un giornalista nel nuovo orizzonte della comunicazione? Informare seriamente, e rigorosamente, è ancora possibile? E cosa bisogna fare per stare al passo coi tempi? Questo libro cerca di dare risposte a queste domande».

(Dalla prefazione di Marcello Sorgi)

Giorgio Calcagno
Ennio Festa
Carla Marello
Alberto Papuzzi
Franco Pastore

STILE [redacted]
Manuale di scrittura
Prefazione di Marcello Sorgi
Introduzione di Luigi La Spina
PP. XIV-226 L. 25.000

È possibile ordinare il libro contrassegno richiedendolo all'Editrice La Stampa, Edizioni Librarie, via Marenco 32, 10126 Torino, fax 011-6568.933 E-mail lettere@lastampa.it - [redacted] abbonati a «La Stampa» hanno diritto a [redacted] sconto del 20% .

I VOLUMI DE «LA STAMPA», DISTRIBUITI DA RCS LIBRI, SONO IN VENDITA NELLE MIGLIORI LIBRERIE

Per la pubblicità su
LA STAMPA
PK
publikompass
10126 TORINO
Corso Massimo d'Azeglio, 60 - Tel. 011.666.52.11

LA STAMPA
BIELLA
E PROVINCIA
REDAZIONE: VIA DELLA REPUBBLICA 29, TEL. 015.26.191 / 015.355.230 / FAX 015.252.2379
PUBBLICITÀ: SALODINI SRL - AGENTE PUBLIKOMPASS S.P.A. VIALE ROMA, 5 - TEL. 015.849.12.12 / FAX 015.849.33.25

Per la pubblicità su
LA STAMPA
PK
publikompass
SALODINI srl
Agente Publikompass spa
A - Viale Roma, 5
Tel. 015.849.12.12 - Telefax 015.849.33.25 0161.625.92

Lettera al ministro Micheli sull'importanza del collegamento con l'A26

«Priorità alla Pedemontana»

Il sì della Regione che tace però su Santhià

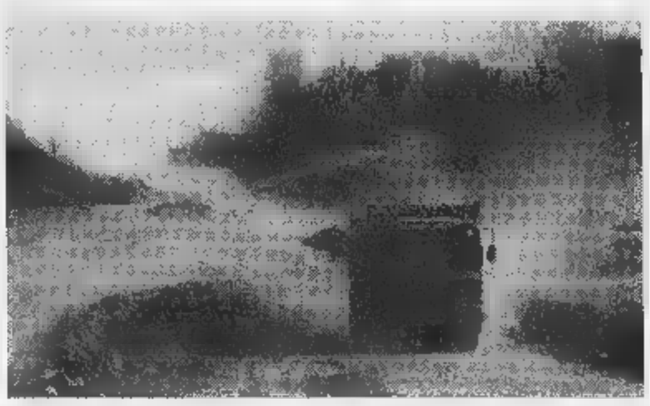

L'assessore provinciale Beppe Nicolo e il cantiere della superstrada

BIELLA. L'assessore regionale ai Trasporti William Casoni ha [illegible] ufficiale il giudizio di priorità per i lavori di completamento della superstrada Biella-Cossato-Rolino fino a Ghem[illegible] ha infatti scritto al ministro dei Trasporti Enrico Micheli, ribadendo «la necessità e l'interesse della Regione» affinchè il piano viario con l'aggiunta della Pedemontana «sia recepito dalla programmazione nazionale ricercando le risorse e le modalità necessarie per la concreta realizzazione delle opere».

Casoni, quindi, ha mantenuto la promessa fatta in occasione dell'incontro con la Provincia e il deputato di An, Sandro Delmastro, promotore del summit, rileva che «a questo punto si può registrare con compiacimento il venir meno di un equivoco che durava da troppo tempo e che alimentava [illegible] inutile e dannosa incomprensione tra Provincia e Regione».

In realtà, nonostante la lettera di Casoni al ministro, le «incomprensioni» tra i due enti restano. Infatti, nel documento inviato al governo, Casoni scrive: «Riveste particolare importanza per lo sviluppo territoriale [illegible] realizzazione, per un costo complessivo di 700 miliardi, della direttrice di collegamento tra Biella e l'autostrada A26 dei Trafori che, oltre ad avere una valenza [illegible] carattere regionale, si inquadra in un disegno di rete più generale a livello nazionale ed europeo». [illegible] parla quindi solo del completamento verso Est della Biella-Cossato-Rolino che nei pressi di Ghemme dovrebbe collegarsi appunto con la Voltri-Sempione. Ma non si fa alcun cenno all'altra parte del progetto che ipotizza un innesto della Pedemontana sulla A4 Torino-Milano nella zona di Santhià.

«E' [illegible] che la parte orientale del progetto è in fase più avanzata - spiega l'assessore provinciale ai Trasporti Giuseppe Nicolo -. [illegible] mentre la Regione ha deciso di puntare soltanto sulla costruzione [illegible] questa parte di superstrada, noi invece reputiamo che la Pedemontana debba essere un asse viario Est-Ovest [illegible] due sbocchi uno verso la Lombardia (Ghemme) e l'altro verso Torino, la Valle d'Aosta e il traforo del Bianco (il peduncolo verso l'A4 a Santhià). Del resto è questa la dimensione per accedere ai cofinanziamenti Ue e in questa direzione noi continueremo a muoverci. Sarebbe stato quindi opportuno che nella lettera a Micheli, pur distinguendo le due fasi del progetto, [illegible] facesse cenno anche all'ipotesi Santhià». [m. al.]

Luigi Miglietti era di Occhieppo Inf.

Operaio di 45 anni [illegible] dal tetto e muore

Disgrazia ieri pomeriggio a Lenta Un collega è in gravi condizioni

[illegible] Un operaio edile è morto, un altro è ricoverato in ospedale in gravissime condizioni. E' [illegible] drammatico bilancio di un infortunio accaduto nel pomeriggio di ieri in una fabbrica di Lenta.

I due erano impegnati nelle operazioni di sistemazione del tetto di un capannone; ad [illegible] tratto, sulla base dei primi rilevamenti (l'edificio è stato posto sotto sequestro), la struttura ha ceduto trascinando con sè gli operai. La vittima , che ha cessato di vivere durante il trasporto verso l'ospedale, è Luigi Miglietti, aveva 45 anni e abi[illegible] a Occhieppo Inferiore. Nello stesso comune è pure residente il ferito, Remo Condercuri, che ha 30 anni; è ricoverato all'ospedale di Vercelli in prognosi riservata.

L'incidente si è verificato intorno le 14.45: Miglietti e Condercuri, dipendenti di una impresa edile di Occhieppo, stavano facendo lavori di riparazione sul tetto di un capannone della fonderia «F.B.A.» che ha sede in via Roma in località Baraggia di Lenta. [illegible] crollo della struttura, i due operai biellesi [illegible] precipitati da un'altezza di circa dieci metri all'interno del capannone. L'allarme è stato dato da alcuni operai dell'azienda vercellese ed ha concentrando sul posto le ambulanze del servizio di emergenza territoriale e l'elisoccorso della base di Borgosesia del 118.

Le condizioni del Miglietti sono subito apparse disperate: mentre in elicottero lo stavano trasportando verso un ospedale torinese, l'uomo non ha purtroppo retto alle ferite riportate nella caduta e ha cessato di vivere durante il volo. Il collega è [illegible] stato in un primo momento condotto in ambulanza al pronto soccorso dell'ospedale di Gattinara e quindi trasferito a Vercelli. [p. q.]

Il lanificio di Strona in crisi, timori per i 120 dipendenti

Torello, riunione all'Uib

Convocati i sindacati per mercoledì

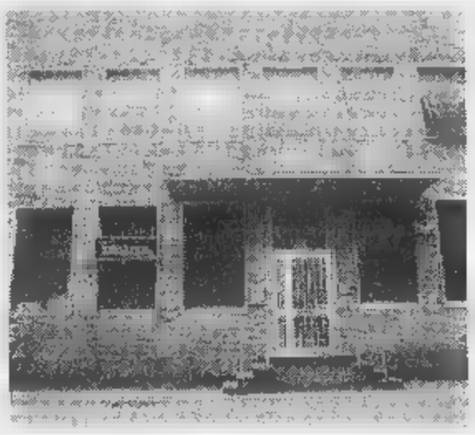

Il marchio del lanificio Torello-Viera È molto quotato tra i grandi stilisti di moda italiani e la potenzialità potrebbe guidare l'azienda tessile fuori dalla crisi

BIELLA. I sindacati lunedì terranno un'assemblea al lanificio Torello-Viera [illegible] Strona e mercoledì avranno un incontro con l'amministratore delegato Gianpaolo Simonetti. E forse, in quell'occasione sarà chiarita l'entità della crisi dell'azienda e soprattutto i risvolti futuri.

«Le notizie sono ancora abbastanza contraddittorie - dice Osvaldo Boglietti della Filta Cisl -. L'amministratore prima ha comunicato ai rappresentanti di fabbrica una [illegible] di personale, poi la volontà di chiedere la procedura di amministrazione controllata. Sui giornali però parla di progetto di rilancio. Difficile quindi avere un quadro preciso della situazione. Vedremo [illegible] uscirà dall'incontro di mercoledì all'Uib con l'amministratore delegato Simonetti».

I cantoventi dipendenti del lanificio stanno seguendo l'evolversi della situazione con non poca apprensione. In fabbrica si parla di tagli al personale che potrebbero riguardare almeno una trentina di dipendenti che andrebbero ad aggiungersi ai trenta che già hanno lasciato l'azienda.

Negli ambienti economici del Biellese invece l'ipotesi che la Torello-Viera possa far ricorso all'amministrazione controllata resta la più accreditata. Se ne parla [illegible] [illegible] «soluzione tecnica obbligata» anche a sostegno di un'azione di rilancio del lanificio: gli azionisti di riferimento (Verzoletto-Broglia-Simonetti) hanno la solidità finanziaria per sopportare il momento [illegible] brillante dell'azienda il cui marchio continua ad [illegible] molto quotato tra le grandi firme della moda italiana. [m. al.]

Secondo gli imputati di usura i giudici non potrebbero decidere con giusta serenità

Ceresa: «Via il processo da Biella»

In Cassazione per chiedere «un tribunale lontano»

I due maggiori imputati: i fratelli Fulvio (a sinistra) e Roberto Ceresa

BIELLA. [illegible] gioca tra continui colpi [illegible] scena [illegible] processone per l'«affaire» Ceresa, indagine per usura sulla nota famiglia di operatori finanziari che [illegible] poi rivelata [illegible] le più lunghe, complesse e «spinose» mai affrontate dalla procura cittadina.

Ieri, per la seconda volta, si sono aperti davanti ad un Collegio [illegible]to «ad hoc» i fascicoli riguardanti gli imputati Fulvio e Roberto Ceresa, Giorgina Pavani, moglie di Fulvio, ed i collaboratori Arcangelo Lupo, Sabato Oliva e Concetto Leonardo. E subito è piovuta, dal banco degli avvocati difensori, una [illegible] di istanze ed eccezioni da far impallidire anche il giudice più consumato. La più rilevante è sicuramente quella che, raccolta in una dozzina di pagine dattiloscritte, finirà direttamente all'attenzione della Cassazione.

In pratica gli imputati Roberto Ceresa e Giorgina Pavani sostengono che, a partire dal 3 ottobre '94 (quando l'inchiesta portò al primo arresto di Fulvio Mario Ceresa), si [illegible] creata una condizione ambientale tale da rendere impossibile un sereno giudizio da parte dei magistrati.

I due accusati, senza mezzi termini, accusano l'allora pm Chionna (definito «mirabolante pm d'assalto») e la stampa locale di aver «mobilitato l'opinione pubblica, invitando la cittadinanza a denunciare i Ceresa garantendo che le cambiali [illegible] se in pagamento a favore degli imputati non avrebbero più dovuto essere onorate».

Le società vennero messe in liquidazione nominando come amministratore «Gabriele Ceccato, sconosciuto in Biella, con stipendio da [illegible] milioni al [illegible] per 11 mesi e utilizzatore delle auto dei Ceresa per recarsi al golf [illegible] Punta Ala».

A tutto questo vanno aggiunti quei provvedimenti di custodia cautelare (ormai noti), poi cancellati in sede di Appello. Secondo i due imputati, «questo Collegio non può non sentire [illegible] sè il peso delegittimante per tutto il Tribunale in caso [illegible] sentenza assolutoria», dunque la Cassazione dovrebbe rimettere il procedimento ad «altro giudice di sede diversa, possibilmente lontana».

Come prevede il codice, l'istanza non blocca il processo, ma i giudici [illegible] potranno emettere una sentenza prima della decisione della Cassazione. Intanto il Collegio ha respinto tutte le istanze di nullità sollevate ancora in merito al capo d'imputazione ed anche quelle relative alla competenze territoriale. Si ricomincerà così il 1° marzo con l'audizione del primo gruppo [illegible] 68 testimoni: la conclusione del processo è prevista entro fine maggio o l'inizio di giugno. [d. p.]

Comunicazione al Cartone di Vercelli del 16/1 [illegible] Vendita Promozionale dal 16/1 al 30/4/99. Sconti dal 20% al [illegible]

AD CHIUDERÀ
PER IMMINENTE SFRATTO
SVENDE TUTTO
PER FAR PIÙ BELLA VERCELLI*

TUTTI I TAPPETI SONO CEDUTI CON SCONTI REALI FINO AL 70%.

* FINANZIANDO IL RESTAURO DELLA FUTURA SEDE: LA PALAZZINA EX MARELLI IN CORSO LIBERTÀ CHE SARÀ RIPORTATA ALL'ANTICO SPLENDORE.

APERTO DOMENICA 14 FEBBRAIO

AD VERCELLI - VIA F. CRISPI 8

Per informazioni: Tel. 0161/253003. ORARI: 10/12,30 - 15,30/19,30. Chiuso domenica e lunedì mattina.

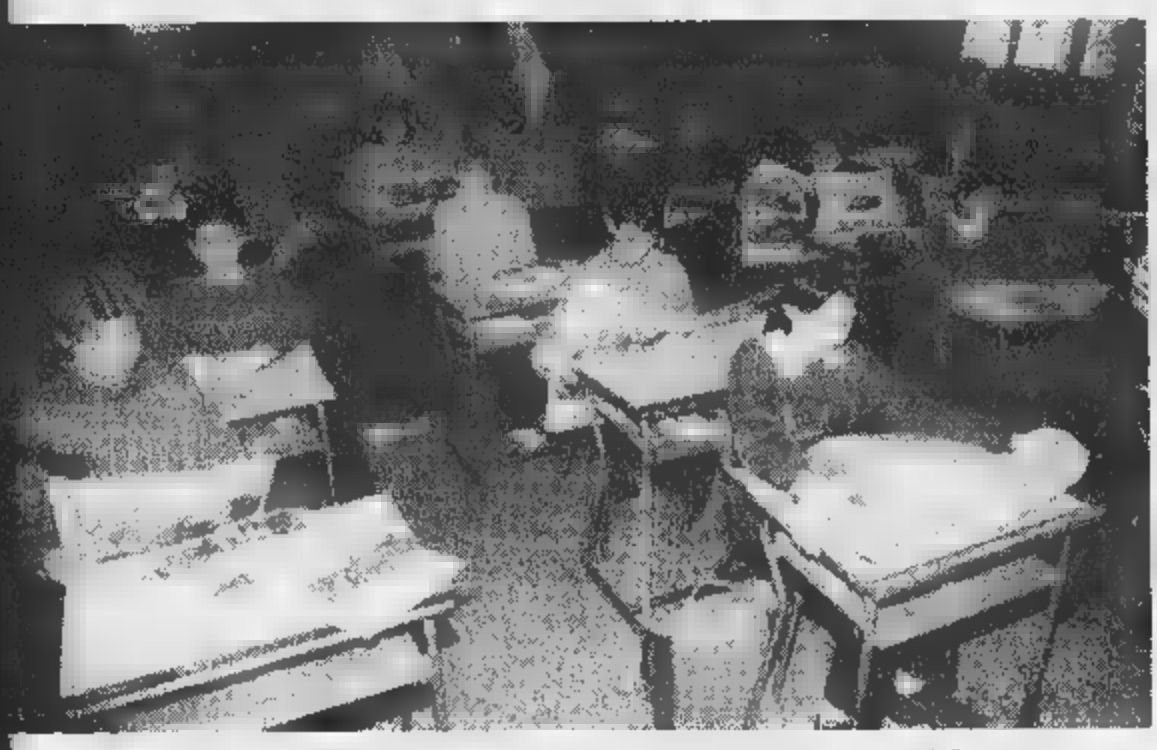

terza A della media Schiaparelli di Biella che ha partecipato a Stampa In l'insegnante Manuela Rossaro

Stampa In classe», ultima giornata

Nel Biellese sono 12 le scolaresche che partecipano Gli elaborati vanno consegnati entro il 15 marzo

ELLA. Il giornale letto, rilet- esaminato nei dettagli, pra- mente sezionato in ogni sua rte. Si conclude oggi l'inizia- a «Stampa in classe», alla 9ª izione, che nel Biellese ha involto 12 scolaresche. Gli segnanti che hanno accettato «sfida» dovranno presentare elaborati a Programmidea via Condove 11, 10129 Tori-), entro il 15 marzo. Poi i la- ri migliori verranno esposti Salone del Libro.

In lizza fra le oltre cento scuole che hanno aderito all'iniziativa, c'è anche la terza A della media Schiaparelli di Biella. Ventotto lettori «in erba» per tutta la settimana si sono avventurati fra le pagine del giornale per commentare le notizie, scoprire la differenza fra un'intervista ed un fatto di cronaca, insomma per imparare sfogliare un inserto, leggere di cultura e di sport. Spiega l'insegnante Manuela Rossaro: «Ciò che più ha interessato i ragazzi sono state le pagine locali, più vicine alla loro realtà ma ieri, ad esempio, ci siamo soffermati a discutere sulla vicenda d jeans».

Le altre scuole biellesi che hanno aderito all'iniziativa sono la media Salvemini, quella di Chiavazza e Pavignano Biella, quelle Andorno Micca, Cavaglià, Graglia, Lessona, Masserano, Mongrando Ponderano e Vigliano. [p. g.]

IN BREVE

Pensionato ferito Verrone nello scontro tra due

Violento scontro due auto ieri pomeriggio sulla Trossi di Verrone, nell'incrocio al centro del paese. Una Polo condotta da un pensionato, per effetto dell'urto un'altra vettura, è finita contro il palo che regge uno dei semafori, abbattendolo e finendo poi la corsa qualche metro più avanti, dopo essersi rovesciata. Per estrarre il conducente dall'abitacolo sono intervenuti i vigili del fuoco. Mentre in mattinata sempre sulla Trossi, ma Massazza, un'auto condotta da una giova- russa è uscita di strada, senza conseguenze per la conducente. [f. p.]

Ancora roghi nei boschi indagano i carabinieri

I carabinieri di Masserano di Andorno stanno indagando su altri tre episodi incendi, sui quali pesa il grave sospetto del dolo. I roghi, spenti dai vigili del fuoco, dai volontari e dalla Forestale, divampati San Giacomo Masserano (il fuoco ha bruciato due ettari di superficie a bosco pascolo), Curino, in regione Garbella (inceneriti circa 800 mq di pascolo e sterpaglie) e in frazione Locato di Andorno (distrutto un ettaro di bosco). [f. p.]

Ufficio contravvenzioni Telecom sbaglia

Il Comune informa che il numero telefonico dell'ufficio contravvenzioni, pubblicato sull'elanco è sbagliato. Quello è 015 3507225. [r. s.]

gire ai controlli

di furti e negozi

ecl mila lire.
A proposito di «taccheggi» nei otri commerciali, una giova- residente in città, A. B., ni, stata scoperta denun- ta dalla polizia mentre ten- va superare la barriera del- casse della Ipercoop con mer- di poco valore. La giovane mna è nuova a fatti genere.
I fitti controlli delle forze di lizia hanno invece potuto evenire furti che due extra- munitari avrebbero quasi rtamente compiuto.
Due croati stati infatti occati e denunciati dai cara- nieri di Biella. I militari li nno fermati per un normale ntrollo mentre viaggiavano a rdo di una Golf. E, insospetti- dall'atteggiamento dei due, ispezionato a fondo l'au-

Sorpresa: la vettura era pie- armesi da scasso e di og- tti atti ad offendere. Si tratta P. M., 34 anni, e di J. M., 33 ni, entrambi residenti nel rinese. Nel loro obiettivo ca- e auto in provincia. [f. p.]

AL MASARONE RIVIVONO LE TRADIZIONI DEL CARNEVALE

Gipin e Catlin'a incontrano Morisso e Paolin'a

Grande festa ieri alla scuola materna del Masarone per la visita di Gipin e Catlin'a. I signori del carnevale di Biella erano stati invitati all'asilo per incontrare Morisso e Paolin'a le maschere del rione riscoperte da una ricerca sulle tradizioni del carnevale curata dalle insegnanti Wanda Biscaro, Silvia Ceretti, Maria Grazia Del Fabbro, Marta De Pinto, Patrizia Pagella e Paola Primo. Lo studio poi sarà esposto nella sala ragazzi della Biblioteca comunale. Intanto domani alle 14, sfilata dei carri allegorici e dei gruppi mascherati. Alle 16 distribuzione di fagiolata in largo Cusano offerta dagli Amici del Villaggio La Marmora. Alle 21 al palashow, è in cartellone una «Festa brasiliana» con i ragazzi di Ipanema e l'orchestra Brunella. Lunedì 15 immancabile appuntamento con il «Bal dal lunes» con l'orchestra di Gigliana Gilian, qu il gran finale martedì 16 con il processo del Babi (per la regia di Beppe Pellitteri), e rogo finale alle 23. [r. b.]

NUMERI UTILI

UTOAMBULANZE

lla: tel. 015 20.100 - 20.101;
vaglià: tel. 0161 966.066;
ssato: 922.123

ONTO SOCCORSO

lla: telefono n. verde 167-120.118

UA MEDICA

lla: telefono 015 20.848-9;
vaglià: telefono 0161 96.470;
ssato: telefono 015

OCURA DELLA

Marconi 28, tel. .396

UESTURA

lla: Tripoli 2, telefono 015 35.90.411

RROVIE DELLO STATO

Stazione di Biella San Paolo, piazza San Paolo, tel. 015 40.25.52

GENZIA DI PROMOZ. TURISTICA

lla: via Lamarmora 3, tel. 015 35.11.28

AZIENDA TRASPORTI (ATAP)

Direzione e Biglietteria: viale Macallè 40, telefono 015 84.88.411

INPS

Biella: via Tripoli 14, tel. 015 35.041, fax 015 35.04.414

FAR

A Biella: *Farmacia Dr. Balestrini*, via Pietro Micca 8, tel. 015 25.22.071. Orario di apertura: dalle 8,30 alle 12,30 e dal 15,30 alle 19,30.
Nelle altre ore apre su presentazione di ricetta medica urgente.
Per gli altri Comuni della provincia, le farmacie di turno svolgono il servizio di reperibilità notturna, su chiamata, dietro presentazione di ricetta medica urgente.
Pralungo: *Dr. Amadori*, via Serratore 9, 015 57.12.95

Occhieppo Inf.: *Dr. Tosa*, via Repubblica 2/a, tel. 015 59.02.94

Cavaglià: *Dr. Giancarlo Borsoi*, via Vercellone 18, tel. 0161 960.40

Trivero: *Guelpa*, via Roma 80 frazione Lora, tel. 015 75.65.92

Valdengo: *Farmacia Ra*, via Roma 92, tel. 015 88.20.15

Azienda leader settore per il proprio Ufficio

GRAFICO/A

esperto nella realizzazione di layout pubblicitari e in computer-grafica su sistemi Macintosh (Quark X-Press, Photoshop, Freehand), con esperienza nel settore.

Scrivere a: PK Ag. Salodini - V.le Roma 5/C - Biella

La Stampa - Abbonamento '99

LA STAMPA

LA BUONA ABITUDINE DEL RISPARMIO QUOTIDIANO

Per informazioni tel: 011-56.381

Il dibattito sollevato dall'opposizione, dopo il clamore per gli interventi di

Ex Grawitz, la giunta difende il p

L'argomento tiene banco in Consiglio a Gagl

GAGLIANICO. Nessuno ha mai nominato Mario Novaretti, ma la presenza dell'ex sindaco aleggiava in Consiglio dietro la «questio[illegible] Grawitz». E' stata invece Ivana Lanza, consigliere [illegible] minoranza, a sollevare il caso, lanciato alla ribalta della cronaca proprio da Novaretti.

Lanza ha chiesto in quale data è pervenuta al Comune la richiesta di mutamento d'uso di parte dei fabbricati ex «Grawitz» per la realizzazione di un centro commerciale [illegible] per quale motivo l'amministrazione non ha mantenuto la promessa di pubblicazione della [illegible] (modificata in seguito alle osservazioni della Regione).

La risposta dell'assessore all'Urbanistica Paolo Maggia [illegible] stata molto articolata: «Per quanto riguarda il primo quesito è necessario approfondire alcuni aspetti della questione sollevata. E' bene tenere distinti i diversi procedimenti amministrativi di cui l'area "Grawitz" è oggetto, ossia la pratica edilizia tesa al mutamento d'uso e la variante al Prgc. Le due procedure, sebbene presentino strette relazioni, seguono iter differenti; le pratiche edilizie, di competenza dei funzionari comunali, consentono ridottissimi margini di discrezionalità, essendo null'altro che l'attuazione delle norme del piano regolatore. Questo viene invece definito ed eventualmente mutato dal Consiglio, in base alla legge, sulle scelte dell'amministrazione».

Caso «ex Grawitz» l'altra sera in Consiglio. Il sindaco Mauro Borri

Maggia ha quindi descritto le tappe della richiesta di mutamento d'uso dei fabbricati. La domanda di rilascio di conces[illegible] edilizia relativa al cambiamento d'uso da produttivo [illegible] commerciale risale al novembre '96 ed ebbe esito negativo; nel gennaio '97 la domanda [illegible] rilascio di parere preventivo per il recupero con parziale cambiamento di destinazione d'uso ottenne il «sì» del Comune; quattro mesi dopo venne richiesta la concessione edilizia per [illegible] recupero, con parziale cambiamento di destinazione d'uso [illegible] la pratica ottenne il «placet» del Comune.

Ancora Maggia: «Nel febbraio '98, prima che il richiedente ottemperasse alle richieste del Comune, la Regione fece pervenire le osservazioni sul progetto definitivo della variante. Una di queste chiedeva [illegible] limitare la possibilità di indiscriminato mutamento d'uso nelle aree a destinazione produttiva [illegible] commerciale. Questa prescrizione venne valutata dall'amministrazione poiché introduce a una notevole innovazione alle norme di mutamento d'uso dei suoli; la Regione chiedeva che la volontà del Comune in merito alle aree oggetto [illegible] trasformazione fosse dettagliatamente precisata, per poter valutare correttamente [illegible] carico urbanistico prodotto dagli insediamenti».

Ha continuato Maggia: «La trasformazione dell'area "ex Grawitz" appariva [illegible] questo punto dotata [illegible] caratteristiche positive proprio nel senso indicato dalla Regione perché consentiva da un lato di risolvere il problema posteggi su via Monte Grappa e [illegible] versione d[illegible] situata in [illegible] neo. A tale [illegible] pertinenza [illegible] striale è st[illegible] "Piano es[illegible] to", così sa[illegible] nale d'inte[illegible] privati, a d[illegible] gettuali. O[illegible] fase la Reg[illegible] cambiare d[illegible] comunale, [illegible] patibile co[illegible] osservazio[illegible]

L'assesso[illegible] chiuso la se[illegible] con poche [illegible] ha trasmes[illegible] le [illegible]sserva[illegible] questo cas[illegible] fase di pub[illegible] trodeduzio[illegible]

Il consi[illegible] Ivana Lan[illegible] «Ritengo [illegible] chiariment[illegible] gazione. Pe[illegible] sto traspar[illegible] ai cittadini[illegible] l'obbligo [illegible] sotto ques[illegible] soddisfatta[illegible]

Alla pre[illegible] gliere del g[illegible] Trentin su[illegible] pubblicazi[illegible] nuale delle[illegible] daco Mau[illegible] risposto: «[illegible] zione, lo fa[illegible]

Mentre a Valdengo è stata intitolata all'associazione la piazza del mercato

Violante, «amico» del Fondo Tempia

Ieri a Biella la visita del presidente della Camera

Luciano Violante (al centro), con il sindaco Pella (a sinistra) e il senatore Sella

VALDENGO. Una piccola folla, nonostante il freddo intenso, ha accolto ieri il presidente della Camera Luciano Violante. L'arrivo dell'ex presidente dell'Antimafia, ora tra le pi[illegible] alte cariche dello Stato, era atteso per l'intitolazione della piazza del mercato al Fondo Tempia, l'organizzazione che da anni ormai [illegible] fatto della battaglia contro il cancro la sua bandiera. L'iniziativa era stata proposta dal consigliere comunale di Biella, Antonio Montoro.

Luciano Violante è arrivato a Valdengo intorno alle 17,30. A salutarlo ufficialmente, sul palco delle autorità, c'erano [illegible] po' tutti i maggiori rappresentanti del mondo politico locale. A fare gli [illegible] di casa il sindaco Roberto Pella, il senatore Sella, i deputati Lavagnini e Delmastro, il prefetto Troiano ed altri ancora.

Elvo Tempia, per motivi di salute, ha atteso Violante a Biella. A Valdengo, a rappresentare [illegible] Fondo, c'era la vicepresidente Laura Bricarello.

Durante la cerimonia è stata scoperta una scultura, un libro in sienite sorretto da un leggio anch'esso in pietra, a significare la storia del Fondo già scritta [illegible] ancora quella da scrivere. Poi il gruppo si è trasferito in città, nella sede di via Malta.

L'appuntamento è stato assai breve. Dopo l'abbraccio commosso tra Violante e Elvo Tempia (i due sono molto amici), [illegible] presidente della Camera è stato accompagnato a visitare l'edificio che ospita l'attività del Fondo. Violante ha così sottolineato «la grande operosità della gente biellese, che si riscontra non solo nell'imprenditoria ma anche per scopi altamente sociali».

Infine l'ultimo trasferimento al teatro Sociale-Villani, dove il presidente della Camera è stato accolto da numerosi biellesi. Si [illegible] così iniziato il dibattito che aveva per tema «Le riforme per una politica [illegible] solidarietà [illegible] per [illegible] diritto alla salute e alla qualità della vita». Relatori il vicedirettore della zona Ovest della Rai, Berardi e il giornalista Pier Paolo Benedetto. [r. b.]

Appuntamento oggi alle 15 [illegible] Ipermusica; [illegible] festa dal calar del sole

A Graglia la notte di S. Valentino

«Lettere d'amore», la premiazione del concorso

GRAGLIA. Saranno premiati oggi i vincitori del IX concorso nazionale «Lettere d'amore di San Valentino», organizzato dall'Università della terza età, dall'associazione «Esprimersi» e dai Lions [illegible] Torino. Si tratta della prima edizione nel Biellese per scelta dell'ideatore [illegible] presidente della commissione giudicante Beppe Campra. L'appuntamento è alle 15 nella sede di Ipermusica, l'Hortus Otii

I premi [illegible] consegnati dal vice sindaco Silvana Crida, ma i vincitori avranno qualche difficoltà a raggiungere a Graglia a causa della distanza. Le 180 lettere e poesie [illegible] giunte infatti da [illegible] Italia [illegible] la commissione, ha scelto partecipanti [illegible] Verona, Venezia, Reggio Calabria [illegible] Nuovo. L'unica biellese premiata è Vitina Calandrino. Al caso i premi resteranno a disposizione degli interessati presso la sede dell'Università della terza età [illegible] Torino, corso Francia 27.

Il concorso di San Valentino ha registrato la massiccia partecipazione [illegible] giovani a conferma che i «sentimenti» fanno parte integrante quanto poco dimostrata della loro personalità

Vista la massiccia partecipazione di giovani all'iniziativa, a conferma che i «sentimenti» fanno parte integrante quanto poco dimostrata della loro personalità, la psicologa Simona Rossin parlerà brevemente sulle «Lettere d'amore». Dopo la premiazione, i presenti potranno partecipare al rinfresco organizzato per iniziare insieme la «Festa di San Valentino» al calar del sole che precede una notte capace di conservare ancora il suo fascino. [d. sa.]

Kl rinviato a oggi

A Bielmonte il vento ferma [illegible] uomini-jet

TRIVERO. Nulla da fare oggi a Bielmonte per la prima giornata di gare della prova di chilometro lanciato, valida per il campionato del mondo [illegible] per il titolo tricolore. Il forte vento che ieri ha soffiato su tutto il Biellese ha impedito agli «uomini-jet» di lanciarsi lungo la pista del Moncerchio.

Con raffiche di oltre 100 chilometri all'ora il rischio per gli atleti sarebbe stato troppo elevato. Alla giuria quindi non è rimasto altro che rinviare la gara ad oggi.

Il programma del trofeo «Ermenegildo Zegna» resta dunque invariato. A partire da questa mattina i 25 iscritti tra cui una donna, la norvegese Ase Orjaseter, si sfideranno nelle discese più impegnative, cioè quelle in cui la partenza avverrà nella parte più alta della pista. Nelle prove di venerdì gli [illegible] jet» avevano già superato i 140 chilometri all'ora. [w. d. b.]

Il nuovo «piano» ora verrà presentato in Regione

Le sedie della provincia affidate a 22 manager

BIELLA. Ventidue [illegible] per dirigere le 150 scuole della provincia. Così ha deciso il provveditore Piergiorgio Giannone di [illegible] accordo con i sindaci ed il consiglio scolastico provinciale. Il nuovo piano, che verrà sottoposto al vaglio della Regione e quindi del ministero, prevede una riorganizzazione sia «verticale» che «orizzontale» dell'assetto scolastico, che conta circa 10 mila bambini (fra materne ed elementari) e oltre 4 mila ragazzi iscritti alle medie.

In alcuni casi - a Biella, Cossato e Vigliano - ci sarà un responsabile unico per un gruppo di elementari o di medie, mentre nei principali comuni [illegible] state aggregate insieme realtà diverse, dalla materna alla media. Ogni dirigenza (questo il nuovo termine per indicare i vari accorpamenti), avrà circa 500-600 alunni da gestire con punte di oltre 900 iscritti nel caso di Andorno (per legge non si può scendere al sotto dei 300 ragazzi nei Comuni montani e dei 5[illegible] in quelli cittadini).

Ecco in sintesi la proposta che è stata formulata nei giorni scorsi e che riunisce le scuole biellesi sotto ventidue diverse dirigenze. **Biella** 1° circolo; 2° circolo; 3° circolo; media 1 (Schiaparelli, Chiavazza e Pavignano); media 2 (Marconi, Salvemini e Villaggio). **Cossato 1** (materna di Masseria, Mottalciata, Spolina, Centro; elementare di Mottalciata, Centro, Masseria, Parlamento, Ronco, Aglietti); **Cossato 2** (media Leonardo Da Vinci). **Andorno** (materna Tollegno S. Eurosia, Pralungo, Miagliano, Sagliano, Tavigliano; elementare di Tollegno, Pralungo, Andorno, Sagliano, Tavigliano, Campiglia; media di Tollegno, Pralungo, Andorno). **Brusnengo** (materna di Brusnengo, Masserano; elementare di Brusnengo, Masserano; media di Brusnengo, Masserano). **Candelo** (materna, elemetare e media di Candelo). **Cavaglià** (materna di Roppolo, Viverone; elementare di Cavaglià, Salussola, Viverone, Cerrione; media di Cavaglià, Salussola, Cerrione). **Gaglianico** (materna di Gaglianico, Ponderano, Borriana; elementare di Gaglianico, Ponderano, Borriana; media di Gaglianico, Ponderano). **Lessona** (materna di Mezzana, Castelletto, Lessona; elementare di Crosa, Castelletto, Lessona; media di Lessona). **Mongrando** (materna Mongrando, Zubiena, Graglia; elementare di Mongrando, Donato, Sala, Netro, Zubiena, Graglia; media di Mongrando, Graglia). **Occhieppo** (materna di Occhieppo Sup.; elementare di Occhieppo Sup, Occhieppo Inf., Sordevolo, Pollone; media di Occhieppo, Pollone). **Pettinengo** (materna Veglio, Valle San Nicolao; elementare di Valle San Nicolao, Bioglio, Pettinengo, Veglio, Mosso; media di Mosso). **Pray** (materna Pray, Crevacuore, Portula, Granero; elementare Pray, Crevacuore, Portula, Coggiola; media di Coggiola, Pray, Crevacuore). **Sandigliano** (materna di Sandigliano, Verrone, Massazza, Benna; elementare di Massazza, Sandigliano, Verrone, Benna; media di Sandigliano). **Trivero** (materna di Bulliana, Cereje, Matrice; elementare di Soprana, Trivero, Ponzone, Pratrivero; media Trivero). **Vallemosso** (materna di Vallemosso, Falcero, Crocemosso, Strona; elementare Vallemosso, Falcero, Crocemosso, Strona; media di Vallemosso). **Vigliano 1** (materna di Vigliano, Piatto, Cerreto Castello, Zumaglia, Quaregna, Ronco; elementare di Amosso, Vigliano, San Quirico, Valdengo, Ronco, Zumaglia, Quaregna). **Vigliano 2** (media di Valdengo, Vigliano, Ronco). [r. b.]

Il provveditore Piergiorgio Giannone

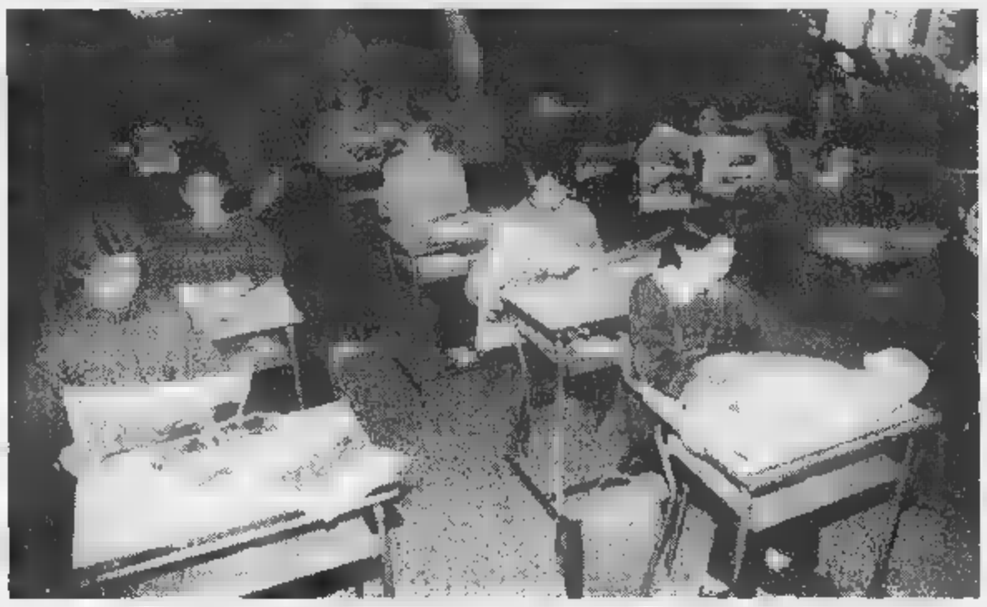

La terza A della media Schiaparelli di Biella che ha partecipato a Stampa in con l'insegnante Manuela Rossaro

«Stampa in classe», oggi ultimo giorno

Nel Biellese sono 12 le scolaresche che partecipano Gli elaborati vanno consegnati entro il 15 marzo

BIELLA. Il giornale letto, riletto, esaminato nei dettagli, pratiticamente sezionato in ogni sua parte. Si conclude oggi l'iniziativa «Stampa in classe», alla 9ª edizione, che nel Biellese ha coinvolto 12 scolaresche. Gli insegnanti che hanno accettato la «sfida» dovranno presentare gli elaborati a Programmidea (in via Condove 11, 10129 Torino), entro il 15 marzo. Poi i lavori migliori verranno esposti al Salone del Libro.

In lizza fra le oltre cento scuole che hanno aderito all'iniziativa, c'è anche la terza A della media Schiaparelli di Biella. Ventotto lettori «in erba» per tutta la settimana si [illegible] avventurati fra le pagine del giornale per commentare le notizie, scoprire la differenza fra un'intervista ed un fatto di cronaca, insomma per imparare a sfogliare un inserto, leggere di cultura di sport. Spiega l'insegnante Manuela Rossaro: «Ciò che più ha interessato i ragazzi [illegible] state le pagine locali, più vicine alla loro realtà ma ieri, ad esempio, ci siamo soffermati a discutere sulla vicenda dei jeans».

Le altre scuole biellesi che hanno aderito all'iniziativa sono la media Salvemini, quella di Chiavazza e di Pavignano Biella, quelle di Andorno Micca, Cavaglià, Graglia, Lessona, Masserano, Mongrando Ponderano e Vigliano. [p. g.]

INCIDENTI

Pensionato ferito a Verrone nello scontro tra due [illegible]

Violento scontro tra due [illegible] ieri pomeriggio sulla Trossi di Verrone, nell'incrocio al centro del paese. Una Polo condotta da un pensionato, per effetto dell'urto [illegible] un'altra vettura, è finita contro il palo che regge uno dei semafori, abbattendolo e finendo poi la sua [illegible] qualche metro più avanti, dopo essersi rovesciata. Per estrarre il conducente dall'abitacolo sono intervenuti i vigili [illegible] fuoco. Mentre in mattinata sempre sulla Trossi, ma a Massazza, un'auto condotta da una giovane russa è uscita [illegible] strada, senza conseguenze per la conducente. [f. p.]

INCENDI

Ancora roghi nei boschi indagano i carabinieri

I carabinieri di Masserano di Andorno stanno indagando su altri tre episodi incendi, sui quali pesa il grave sospetto del dolo. I roghi, spenti dai vigili del fuoco, dai volontari e dalla Forestale, [illegible] divampati a San Giacomo di Masserano fuoco ha bruciato due ettari di superficie bosco e pascolo), Curino, in regione Garbella (inceneriti circa 800 mq di pascolo sterpaglie) e in frazione Locato Andorno (distrutto [illegible] ettaro di bosco). [f. p.]

COMUNE

Ufficio contravvenzioni Telecom sbaglia [illegible]

Il Comune informa che il numero telefonico dell'ufficio contravvenzioni, pubblicato sull'elenco è sbagliato. Quello esatto è 015 3507225. [r. s.]

Rossana Becarelli richiamata a Torino

Direttore sanitario part-time all'Asl

BIELLA. L'ospedale aveva acquisito un nuovo direttore sanitario, preso prestito, [illegible] anno fa, dall'Asl 1 di Torino, ma ora l'azienda del capoluogo piemontese reclama in sede il suo funzionario.

O meglio contratto di Rossana Becarelli sta per scadere, ed il «Degli infermi» rischia di rimanere a corto di un dirigente. Se non si troverà una soluzione con la stessa interessata, il rischio è quello dover attendere mesi prima che la poltrona venga rioccupata e che il nuovo arrivato sia in grado di gestire autonomamente la complessa situazione del «Degli infermi».

Sono oltre mille infatti, i dipendenti del monoblocco di via Caraccio e [illegible] numerosi i problemi cronici che affliggono gli organici, compreso il saldo sempre sottodimensionato infermieri e medici.

Nei prossimi giorni infatti, scadrà il periodo di aspettativa che Rossana Becarelli aveva chiesto Torino per entrare nella grande famiglia del nosocomio biellese. Dovrebbe pertanto rientrare al suo posto di ruolo, ma due Asl stanno esaminando possibilità stipulare una [illegible] che permetta all'attuale direttore sanitario di continuare la sua attività al «Degli Infermi». Il tutto probabilmente con una formula part-time poi la situazione potrebbe normalizzarsi consentendo a Rossana Becarelli lavorare di nuovo a tempo pieno nei corridoi di via Caraccio.

Intanto l'Ufficio relazioni esterne dell'Asl ha annunciato che nei prossimi giorni, per problemi di ordine organizzativo, l'attività dell'ambulatorio citologia che ha sede in via Malta, verrà ridotta al pubblico di circa mezz'ora. Il «disguido» è previsto per martedì, mercoledì e giovedì della prossima settimana e poi nuovamente gli stessi giorni della settimana seguente (il 23, 24 e 25). L'orario del mattino resterà inveriato mentre quello del pomeriggio passerà dalle 14 alle 15,30 (anzichè alle 16). [p. g.]

I ladri riescono a sfuggire ai controlli

Un'ondata di furti in alloggi e negozi

BIELLA. Nonostante la continua vigilanza delle forze dell'ordine, con pattuglie servizio in città e nei centri della provincia, [illegible] sempre [illegible] rosi i furti commessi nel Biellese. La cronaca registra nuovamente un'ondata di colpi messi a segno [illegible] «topi d'alloggio». Mentre non accennano a diminuire i «taccheggi» nei centri commerciali.

bottino più consistente i ladri lo hanno raccolto in un'abitazione di via Candelo, di proprietà di [illegible] pensionato di [illegible] anni. Dagli armadi dai cassetti, messi a soqquadro alla ricerca [illegible] appunto del bottino, sono spariti contanti per 700 mila lire, [illegible] pregiata pelliccia di visone, un orologio e una fedina con un prezioso brillante.

Ladri anche in un ristorante cinese di Biella, sulla strada Trossi: da un cassetto è sparita la somma di 370 mila lire dalle dispense numerose bibite in lattina. Magro, invece, il bottino degli sconosciuti che hanno visitato un negozio di parrucchiera di via Delleani: appena dieci mila lire.

A proposito di «taccheggi» nei centri commerciali, una giovane [illegible] residente in città, A. B., 26 anni, stata scoperta denunciata dalla polizia mentre tentava di superare barriera delle casse della Ipercoop con merce di poco valore. La giovane donna non è nuova fatti di questo genere.

I fitti controlli delle forze di polizia hanno invece potuto prevenire furti che due extracomunitari avrebbero quasi certamente compiuto.

Due croati sono stati infatti bloccati e denunciati dai carabinieri di Biella. I militari li hanno fermati per un normale controllo mentre viaggiavano a bordo di una Golf. E, insospettiti dall'atteggiamento dei due, hanno ispezionato a fondo l'auto.

Sorpresa: la vettura era piena di arnesi da scasso di oggetti atti ad offendere. Si tratta di P. M., 34 anni, e di J. M., 33 anni, entrambi residenti nel Torinese. Nel loro obiettivo case e auto in provincia. [f. p.]

AL MASARONE RIVIVONO LE TRADIZIONI DEL CARNEVALE

Gipin e Catlin'a incontrano [illegible] e Paolin'a

Grande festa ieri alla scuola materna del Masarone per la visita di Gipin e Catlin'a. I signori del carnevale di Biella [illegible] stati invitati all'asilo per incontrare Morisso e Paolin'a le maschere del rione riscoperte da una ricerca sulle tradizioni del carnevale curata dalle insegnanti Wanda Biscaro, Silvia Ceretti, Maria Grazia Del Fabbro, Marta De Pinto, Patrizia Pagella Paola Primo. Lo studio poi [illegible]rà esposto nella sala ragazzi della Biblioteca comunale. Intanto domani alle 14, sfilata dei carri allegorici e dei gruppi mascherati. Alle 16 distribuzione di fagiolato in largo Cusano offerta dagli Amici del Villaggio La Marmora. Alle 21 al palashow, è in cartellone una «Festa brasiliana» con i ragazzi Ipanema e l'orchestra di Brunella. Lunedì 15 immancabile appuntamento con il «Bal dal lunes» e [illegible] l'orchestra di Gigliana Gilian, quindi il gran finale martedì 16 con il processo del Babi (per la regia Beppe Pellitteri), e rogo finale alle 23. [r. b.]

LETTERE AL GIORNALE

Pro [illegible] il Corpo forestale

A Roma si è svolta una manifestazione con la partecipazione di alcune migliaia di guardie forestali e [illegible] nutrita rappresentanza delle associazioni ambientaliste per protestare contro il programmato decreto ministeriale che trasferirebbe alle dipendenze delle Regioni il 70% del personale appartenente al Corpo Forestale dello Stato. La manifestazione ha sortito l'effetto di bloccare provvisoriamente l'emanazione del decreto, [illegible] dato che la volontà ministeriale non è mutata bene chiarire il perché noi siamo contrari tale provvedimento.

Il Corpo Forestale è una forza di polizia: può intervenire su tutto il territorio nazionale difesa dell'ambiente, per il benessere dei cittadini, per contribuire anche ad [illegible] produzione agricola quale diva vantaggio dei cittadini consumatori.

Il Corpo Forestale dello Stato ha accertato nel 1998 ben 16 mila 500 reati ambientali ha effettuato 2 mila sequestri e 32 arresti sempre riferibili reati ambientali. Ha rilevato sanzionato, inoltre, 50 mila 500 solleciti amministrativi ambientali. Per non citare le migliaia di interventi effettuati contro gli incendi boschivi.

Dei 7 mila forestali italiani ben mila passerebbero alle dipendenze delle Regioni e i restanti 2 mila rimarrebbero alle dirette dipendenze del ministro De Castro per sbrigare le pratiche ministeriali. In pratica i forestali operativi non potranno più avere competenze sul territorio nazionale, ma solo sulle regioni in cui opereranno. E così si potranno verificare fatti come quello successo qualche [illegible] fa quando i forestali valdostani seguendo un'indagine sul bracconaggio hanno dovuto bloccare tutto nel momento in cui si è scoperto che la base delle operazioni illecite era al Favaro, località fuori della loro giurisdizione.

Abbiamo timore che diventando regionali le Guardie Forestali, avranno difficoltà nel loro operare. Dipenderebbero da enti locali che spesso [illegible] stati da loro contravvenuti nel passato. Non sarebbero più autonomi nelle loro azioni per fare osservare le leggi nazionali e regionali in materia tutela ambientale.

Un esempio di non adeguato comportamento l'abbiamo dal Servizio Forestazione della Regione Piemonte che da molti anni ha provocato nelle montagne biellesi [illegible] la costruzione di centinaia di chilometri di strade che servono a pochi non sempre operatori agricoli.

L'impegno e l'attività di Polizia Giudiziaria svolta dal Corpo Forestale nella difesa dell'ambiente, su tutto il territorio nazionale, pur nella povertà di organici, di risorse finanziarie e conseguentemente strutturali di mezzi, non possono [illegible] annullati con un decreto dal Consiglio dei Ministri. Noi ci auspichiamo che il ministro De Castro voglia sottoporre al Parlamento il problema del trasferimento del 70% [illegible] personale appartenente al Corpo Forestale alle Regioni. Noi confidiamo che il Parlamento non voglia privare il paese di una forza di polizia specializzata, che andrebbe semmai rilanciata.

Pro Natura Biellese, Biella

NUMERI UTILI

[illegible]

Biella: tel. 015 20.100 - 20.101;
Cavaglià: tel. 0161 966.066;
Cossato: [illegible]. 015 922.123

PRONTO SOCCORSO

Biella: telefono n. verde 167-120.118

GUARDIA MEDICA

[illegible]: telefono 015 20.848-9;
Cavaglià: telefono 0161 96.470;
[illegible] telefono 015 [illegible]

[illegible] DELLA [illegible]

Biella: via Marconi 28, [illegible]. 015 [illegible]

QUESTURA

Biella: [illegible] Tripoli 2, telefono 015 35.90.411

[illegible] DELLO STATO

Biella: Stazionaria Bi[illegible] San Paolo, piazza San Paolo, tel. [illegible] 40.25.52

AZIENDA [illegible] TURISTICA

[illegible] via Lamarmora 3, tel. 015 35.11.28

AZIENDA TRASPORTI (ATAP)

[illegible]: Direzione e Biglietteria: viale Macallè 40, telefono 015 84.88.411

[illegible]

[illegible]: via Tripoli 14, tel. 015 35.041, fax 015 35.04.414

[illegible] IE DI [illegible]

Biella: *Farmacia Dr. Balestrini*, via Pietro Micca 8, tel. 015 25.22.071. Orario di apertura: dalle 8,30 [illegible] 12,30 [illegible] 15,30 alle 19,30.
Nelle altre ore apre su presentazione di ricetta medica urgente.
Per gli altri Comuni della provincia, le farmacie di turno svolgono il [illegible] di reperibilità notturna, [illegible] chiamata, dietro [illegible] presentazione ricetta medica urgente.
Pralungo: [illegible] *Amadori*, via Senatore 9, tel. 015 57.12.95
Occhieppo Inf.: *Dr. Tosi*, via Repubblica 2/a, tel. 015 59.02.94
Cavaglià: *Dr. Giancarlo Borsoi*, via Vercellone 16, tel. 0161 [illegible]
Trivero: Guelpa, via Roma 80 frazione Lora, tel. 015 75.65.62
Valdengo: *Farmacia Re*, via Roma 92, tel. 015 89.20.15

Azienda leader nel [illegible] settore per il proprio Ufficio Pubblicitario assume:

GRAFICO/A

esperto nella realizzazione di layout pubblicitari e in computer-grafica su sistemi Macintosh (Quark X-Press, Photoshop, Freehand), con esperienza nel settore.

Scrivere a: PK Ag. Salodini - V.le Roma 5/C - Biella

La Stampa - Abbonamento '99

LA STAMPA
LA BUONA ABITUDINE DEL RISPARMIO QUOTIDIANO
Per informazioni tel: 011-56.381

Il dibattito sollevato dall'opposizione, dopo il clamore per gli interventi di Novaretti

[redacted] Grawitz, [redacted] giunta [redacted] piano

L'argomento tiene banco in Consiglio a Gaglianico

Caso «ex Grawitz» l'altra [redacted] in Consiglio. [redacted] sindaco Mauro Borri

GAGLIANICO. Nessuno ha [redacted] nominato Mario Novaretti, ma la presenza dell'ex sindaco aleggiava in Consiglio dietro la «questione Grawitz». E' stata invece Ivana Lanza, consigliere di minoranza, a sollevare il caso, lanciato alla ribalta della cronaca proprio da Novaretti.

Lanza ha chiesto in quale data è pervenuta al Comune la richiesta [redacted] mutamento d'uso di parte dei fabbricati [redacted] «Grawitz» per [redacted] realizzazione [redacted] centro commerciale e per quale motivo l'amministrazione non ha mantenuto la promessa di pubblicazione della variante (modificata in seguito alle osservazioni della Regione).

La risposta dell'assessore all'Urbanistica Paolo Maggia [redacted] stata molto articolata: «Per quanto riguarda il primo quesito è necessario approfondire alcuni aspetti della questione sollevata. E' bene tenere distinti i diversi procedimenti amministrativi di cui l'area "Grawitz" è oggetto, ossia la pratica edilizia tesa al mutamento d'uso e la variante al Prgc. Le due procedure, sebbene presentino [redacted] relazioni, seguono iter differenti; le pratiche edilizie, di competenza dei funzionari comunali, consentono ridottissimi margini di discrezionalità, essendo null'altro che l'attuazione delle norme del piano regolatore. Questo viene invece definito ed eventualmente mutato dal Consiglio, in base alla legge, sulle scelte dell'amministrazione».

Maggia ha quindi descritto le tappe della richiesta [redacted] mutamento d'uso dei fabbricati. La domanda di rilascio di concessione edilizia relativa al cambiamento d'uso da produttivo [redacted] commerciale risale al novembre '96 ed [redacted]bbe esito negativo; [redacted] gennaio '97 la domanda [redacted] rilascio di parere preventivo per il recupero con parziale cambiamento [redacted] destinazione d'uso ottenne il «sì» del Comune; quattro mesi dopo [redacted] richiesta la concessione edilizia per il recupero, con parziale cambiamento di destinazione d'uso e la pratica [redacted] il «placet» [redacted] Comune.

Ancora Maggia: «Nel febbraio '98, prima che il richiedente ottemperasse alle richieste del Comune, la Regione fece pervenire le osservazioni sul progetto definitivo della variante. U[redacted] di queste chiedeva di limitare la possibilità di indiscriminato mutamento d'uso nelle aree a destinazione produttiva o commerciale. Questa prescrizione venne valutata dall'amministrazione poiché introduce a una notevole innovazione alle norme di mutamento d'uso dei suoli; la Regione chiedeva che la volontà del Comune in merito alle aree oggetto di trasformazione fosse dettagliatamente precisata, per poter valutare correttamente il carico urbanistico prodotto dagli insediamenti».

Ha continuato Maggia: «La trasformazione dell'area "ex Grawitz" appariva [redacted] questo punto dotata di caratteristiche positive proprio nel [redacted] indicato dalla Regione perché consentiva da un lato di risolvere il problema posteggi [redacted] via Monte Grappa e di governare la riconversione di un'area industriale situata in un contesto non ido[redacted]. A tale scopo l'intera area di pertinenza del complesso industriale è stata assoggettata da un "Piano esecutivo Convenzionato", così [redacted] Consiglio comunale d'intesa con gli operatori privati, a definire i dettagli progettuali. Ovviamente in questa fase la Regione ha la facoltà di cambiare d'ufficio la previsione comunale, se non la riterrà compatibile con lo spirito delle sue osservazioni».

L'assessore all'Urbanistica ha chiuso la seconda interrogazione con poche parole: «La Regione ha [redacted] a questo Comune le osservazioni formulate e in questo caso non [redacted] prevista una fase [redacted] pubblicazione delle controdeduzioni comunali».

Il consigliere di minoranza Ivana Lanza ha commentato: «Ritengo per ora esaurienti i chiarimenti della prima interrogazione. Per la seconda ho chiesto trasparenza di informazione [redacted] cittadini anche se non [redacted] fosse l'obbligo della pubblicazione; sotto questo aspetto non sono soddisfatta».

Alla precisazione del consigliere del gruppo misto Gabriella Trentin sulla obbligatorietà di pubblicazione di un elenco annuale delle segnalazioni, il sindaco Mauro Borri Brunetto ha risposto: «Grazie della segnalazione, lo faremo».

[redacted]

IN BREVE

CRONACA

Cabina telefonica danneggiata dai vandali

Avevano iniziato [redacted] demolire la cabina telefonica all'angolo tra via Don Cabrio e via Cerrione, a Biella, ma sono stati notati da alcuni residenti che hanno telefonato alla polizia. Quando gli agenti di una «volante» sono giunti sul posto, alle 2,30 dell'altra notte, metà della banda si era già dileguata. Per due dei quattro vandali, entrambi minorenni di 16 e 17 anni, residenti in città, [redacted] scattata la denuncia. Sequestrato anche il loro ciclomotore. [f. p.]

[redacted]

Casa abusiva in [redacted] lavatoio, marocchini nei guai

Violazione di domicilio e furto di energia elettrica: [redacted] questi i reati contestati dai carabinieri di Vallemosso a due extracomunitari che avevano trasformato un lavatoio privato nella loro abitazione [redacted] tanto di allaccio dell'improvvisato impianto elettrico al contatore del proprietario della struttura, un pensionato. Si tratta di due marocchini, F. M., 32 anni, e M. A., 34 anni, il primo residente [redacted] Vallemosso, ma in realtà senza fissa dimora, il secondo proveniente da Agrigento. [f. p.]

[redacted]

La Fondazione Crb in Consiglio lunedì 22

Il Consiglio provinciale è stato convocato lunedì 22 alle 14. Tra i punti all'ordine del giorno il regolamento che istituisce l'imposta provinciale di trascrizione dei veicoli, l'approvazione del piano pluriennale di sviluppo socio-economico della Comunità montana Valle Elvo. Proseguono inoltre le audizioni dei rappresentanti degli enti in cui è presente la Provincia: il 22 toccherà appunto alla Fondazione Crb [redacted] all'Agenzia territoriale per [redacted] casa. [d. sa.]

[redacted]

Soci Novacoop, campagna delle autocandidature

Si [redacted] aperta in questi giorni e proseguirà fino al 15 marzo la campagna per le autocandidature in vista del rinnovo dei direttivi delle 46 sezioni soci di Novacoop Piemonte. Ognuno dei 320 mila soci potrà proporre [redacted] proprio nominativo per la formazione delle liste che verranno votate alle elezioni di maggio-giugno. [f. p.]

[redacted]TI

A Muzzano è carnevale [redacted] Bargè [redacted] Bargera

Il «Gruppo del carnevale e delle feste del paese» organizza per domenica [redacted] carnevale benefico di Muzzano. Alle 11, presenti le maschere tipiche ossia «Al Bargè, la Bargera e i due Bargerin», sarà distribuita la fagiolata. Il pranzo è fissato ai Renghi, nel cui salone (inizio alle 15,30) si svolgerà la sfilata-passerella dei bambini [redacted] costume. La giornata terminerà con la «Lotteria carnevalesca» ed il ricavato della giornata sarà devoluto in beneficenza. [d. sa.]

Mentre [redacted] Valdengo è stata intitolata all'associazione la piazza del mercato

Violante, «amico» [redacted]

Ieri a Biella la visita del presidente della Camera

Luciano Violante (al centro), con il sindaco Pella (a sinistra) e il senatore Sella

VALDENGO. Una piccola folla, nonostante il freddo intenso, ha accolto ieri il presidente della Camera Luciano Violante. L'arrivo dell'ex presidente dell'Antimafia, ora tra le più alte cariche dello Stato, era atteso per l'intitolazione della piazza del mercato al Fondo Tempia, l'organizzazione che da anni ormai ha fatto della battaglia contro il cancro la [redacted] bandiera. L'iniziativa era stata proposta dal consigliere comunale di Biella, Antonio Montoro.

Luciano Violante è arrivato [redacted] Valdengo intorno alle 17,30. A salutarlo ufficialmente, sul palco delle autorità, c'erano un po' tutti i maggiori rappresentanti del mondo politico locale. A fare gli onori di [redacted] il sindaco Roberto Pella, il senatore Sella, i deputati Lavagnini e Delmastro, il prefetto Troiano ed altri ancora.

Elvo Tempia, per motivi di salute, ha atteso Violante a Biella. A Valdengo, a rappresentare il Fondo, c'era la vicepresidente Laura Bricarello.

Durante la cerimonia è stata scoperta una scultura, [redacted] libro in sienite sorretto da un leggio anch'esso in pietra, a significare la storia del Fondo già scritta [redacted] ancora quella da scrivere. Poi il gruppo si [redacted] trasferito in città, nella sede di via Malta.

L'appuntamento è stato assai breve. Dopo l'abbraccio commosso tra Violante e Elvo Tempia (i due sono molto amici), il presidente della Camera è stato accompagnato a visitare l'edificio che ospita l'attività del Fondo. Violante ha così sottolineato «la grande operosità della gente biellese, che si riscontra non solo nell'imprenditoria ma anche per scopi altamente sociali».

Infine l'ultimo trasferimento al teatro Sociale-Villani, dove il presidente della Camera è stato accolto da numerosi biellesi. Si [redacted] così iniziato il dibattito che aveva per tema «Le riforme per una politica [redacted] solidarietà e per il diritto alla salute e alla qualità della vita». Relatori il vicedirettore della zona Ovest della Rai, Berardi e il giornalista Pier Paolo Benedetto. [r. b.]

Appuntamento oggi alle 15 [redacted] Ipermusica; una festa dal calar del sole

[redacted] Graglia [redacted] notte [redacted]

«Lettere d'amore», la premiazione del concorso

Il concorso [redacted] San Valentino ha registrato la massiccia partecipazione dei giovani a conferma che i «sentimenti» fanno parte integrante quanto poco dimostrata della loro personalità

GRAGLIA. Saranno premiati oggi i vincitori del IX concorso nazionale «Lettere d'amore [redacted] San Valentino», organizzato dall'Università della terza età, dall'associazione «Esprimersi» [redacted] Lions di Torino. Si tratta della prima edizione nel Biellese per scelta dell'ideatore e presidente della commissione giudicante Beppe Campra. L'appuntamento è alle 15 nella sede di Ipermusica, l'Hortus Otii.

I premi saranno consegnati dal vice sindaco Silvana Crida, ma i vincitori avranno qualche difficoltà a raggiungere a Graglia a causa della distanza. Le [redacted] lettere e poesie [redacted] giunte infatti da tutta Italia e [redacted] commissione, ha scelto partecipanti di Verona, Venezia, Reggio Calabria [redacted] Nuovo. L'unica biellese premiata è Vitina Calandrino. Al caso i premi resteranno a disposizione degli interessati presso la sede dell'Università della terza età a Torino, corso Francia 27.

Vista la massiccia partecipazione di giovani all'iniziativa, a conferma che i «sentimenti» fanno parte integrante quanto poco dimostrata della loro personalità, la psicologa Simona Rossin parlerà brevemente sulle «Lettere d'amore». Dopo la premiazione, i presenti potranno partecipare al rinfresco organizzato per iniziare insieme la «Festa di San Valentino» al calar del sole che precede una notte capace di conservare ancora il suo fascino. [d. sa.]

Kl rinviato [redacted] oggi

[redacted] Bielmonte il [redacted] uomini-jet

TRIVERO. Nulla da fare oggi [redacted] Bielmonte per la prima giornata di gare della prova di chilometro lanciato, valida per il campionato del mondo e per il titolo tricolore. Il forte vento che ieri ha soffiato su tutto il Biellese ha impedito agli «uomini-jet» di lanciarsi lungo la pista del Moncerchio.

Con raffiche di oltre 100 chilometri all'ora il rischio per gli atleti sarebbe stato troppo elevato. Alla giuria quindi non è rimasto altro che rinviare la gara ad oggi.

Il programma del trofeo «Ermenegildo Zegna» resta dunque invariato. A partire da questa mattina i 25 iscritti tra cui [redacted] donna, la norvegese Ase Orjaseter, si sfideranno nelle discese più impegnative, cioè quelle in cui la partenza avverrà nella parte più alta della pista. Nelle prove di venerdì gli «uomini jet» avevano già superato i 140 chilometri all'ora. [w. d. b.]

COLLANA ARGOMENTI DI SCIENZE

Enrico Stella
Caro papilio.
Le mie farfalle e altre storie

«Argomenti di scienze» 11
pp. XII-212
con 66 t.f.t. a colori
L. 35.000

È possibile ordinare il libro contrassegno richiedendolo all'Editrice La Stampa, Edizioni Librarie, via Marenco 32, 10126 Torino, fax 011-6568.933 e-mail: lettere@lastampa.it
Gli abbonati a «La Stampa» hanno diritto a uno sconto del 20% anche acquistandolo presso il Salone di via Roma 80 a Torino.
I VOLUMI DE «LA STAMPA», DISTRIBUITI [redacted] RCS LIBRI, SONO IN VENDITA PRESSO LE MIGLIORI LIBRERIE

La Stampa - Abbonamento '99

Copie a sett.	Copie in 1 anno	Prezzo (L. 1.000 a copia)
7	359	L. 359.000
6	308	L. 308.000
5	257	L. 257.000

Tariffe abbonamento edicola e postale.

Se vi abbonate per 12 mesi e pagate in un unico versamento, avrete un mese di lettura gratis in più.

LA STAMPA
LA BUONA ABITUDINE DEL RISPARMIO QUOTIDIANO
Per informazioni tel: 011-56.381

La Stampa - Abbonamento '99

Se vi abbonate per **12 MESI**
e pagate in un unico versamento, avrete
1 MESE *di lettura gratis in più,*
perciò il vostro abbonamento durerà 13 mesi.

Con l'abbonamento ogni copia costa solo
1.000 LIRE
come dire
3 copie al prezzo di 2

A ciascuno il suo abbonamento.

Amate la comodità e il risparmio? La Stampa ha la formula che fa per voi:

- con **l'abbonamento postale,** ricevete La Stampa a casa insieme alla vostra posta. Ogni copia vi costa solo 1.000 lire;
- con **l'abbonamento edicola,** valido solo in Piemonte e Valle d'Aosta, potete ritirare La Stampa dal vostro edicolante all'ora che preferite, sempre a 1.000 lire;
- con **l'abbonamento metropoli,** chi abita a Torino città può ricevere La Stampa a casa entro le 7,30 al prezzo di 1.200 lire a copia.

Si vince ogni mese.

Abbonarsi porta fortuna. **Se vi abbonate fra il 1° novembre e il 30 aprile,** infatti, parteciperete ogni mese all'estrazione di 100 premi per 6 mesi. Quindi, prima vi abbonate, più possibilità di vincere avete.
In palio ogni mese:
▪ una FIAT BRAVA ▪ 3 PC multimediali portatili ▪ 2 biciclette a motore Scoiattolo ▪ 2 fotocamere digitali ▪ 1 viaggio in Tunisia per 2 persone ▪ 15 kit satellitari completi ▪ 20 telefoni cellulari ▪ 11 televisori portatili ▪ 45 confezioni di vini.

Come e dove abbonarsi.

Per sottoscrivere l'abbonamento postale o metropoli potete fare richiesta:

- per telefono allo 011-56.381;
- per posta a La Stampa, via Roma 80, 10121 Torino;
- per fax al n. 011-56.27.958.

Per l'abbonamento edicola, rivolgetevi al vostro edicolante.

Come pagare.

- Tramite **conto corrente** postale n. 950105;
- con **bonifico bancario** sul conto n. 12601 intestato a La Stampa presso l'Istituto Bancario San Paolo di Torino;
- con **carta di credito** telefonando al n. verde 167-233383;
- direttamente agli **sportelli del Salone de La Stampa,** via Roma 80, Torino.

Si può scegliere di pagare in 3 rate o in un unico versamento.

Numero Verde 167-233383

Aut. in corso

LA STAMPA

LA BUONA ABITUDINE DEL
RISPARMIO QUOTIDIANO

A Vercelli prosegue il referendum de «La Stampa». Gli altri appuntamenti

Graffia la satira di Carnevale

Oggi a Gattinara il proclama del Comitato

Il Carnevale impazza. Ecco carellata sul regno delle maschere in provincia. A Vercelli, tra le numerose visite benefiche, Bicciolano, Bèla Majin e le majinettes stati protagonisti, in questi giorni, dell'incontro con gli appartenenti all'associazione mutilati ed invalidi guerra. Nel suo saluto, il presid Renato Ranghino, ha rilevato che in 80 anni esistenza del sodalizio è la prima volta che le maschere vercellesi hanno compiuto tale visita. Altro incontro maschere, alla sezione «Bertinetti» degli Atleti Azzurri d'Italia, dove state ammirate le foto di campioni del passato.

Indimenticabile, nel ricordo di Francesco Leale, la visita di ieri pomeriggio a vicolo Baggiolini, che sarà presto intitolata proprio a Francesco Leale.

Le maschere saranno in visita stamane al Comando della Guardia di Finanza, al Municipio, ad Asigliano per la fagiolata. Ritorno alle 11,30 per le fagiolate dei Cappuccini, del Brut Fond, di Caresanablot. Alle 15,15 saranno in Seminario e alle 16, alla Casa Riposo.

Intanto ricordiamo il referendum indetto da *La Stampa*, che dà la possibilità ai nostri lettori di scegliere i carri più belli (secondo la loro valutazione) che hanno preso parte alla gran parata di domenica scorsa e che prenderanno parte alla sfilata di domani alle 14,30 da via Giovane Italia. In questa pagina è pubblicato il tagliando, con le modalità di partecipazione. Questi i carri. Brut Fond (Re Carnevale), Porta Torino (C'è chi va e c'è chi viene... dallo spazio), Porta Milano (L'impero del sole), Cappuccini (Tentazione... del cavolo), Cervetto (E'inutile provare, non si clona il Carnevale), Canadà, Ceccomunquemusica, Asigliano (Totò sei), Caresanablot (Tremate, le streghe son tornate), Concordia (Conerentola,.. Concordia?), Ippica Vola (La mia Africa), Ciaferu (La colpa è del buco) e Comitato Nuova Vercelli (Giamaica dream).

Nel Vercellese, a Trino, il programma oggi è intenso: Teatro Civico, alle 14, ci sarà il ballo dei bambini e alle il gran ballo mascherato. Domani, invece, si è la prima sfilata di carri allegorici, bande e gruppi mascherati guidata dalla Castelliana-Aurora Morino e dal Capitano Ceccio Broglia (Rudy Dellefave). Giornata intensa anche a Bianzè: oggi è prevista la sfilata con la banda di Saluggia, l'incontro con le maschere in Comune e la visita alla Casa di riposo.

A Gattinara è la giornata delle «Cavalcate». In città c'è molta curiosità: tutti vogliono sapere, dopo sei anni di attesa, chi e co verrà preso di mira dalle battute ironiche del Comitato. Le rappresentazioni una ventina e dovrebbero riguardare tutti i personaggi che sono saliti alla ribalta in quest'ultimo periodo. L'appuntamento è per il primo pomeriggio.

Veglione del «Saba grasa», infine, questa sera alla Pro loco di Borgosesia l'orchestra di Vittorio Borghesi. E' il classico «ballo del bianco nero», che precede la terza conclusiva sfilata dei carri allegorici: domani pomeriggio verrà dunque svelato il nome del rione che si aggiudicherà l'ultimo Palio del Ventesimo secolo. Quattro i rioni in gara: Cravo, Isolella, Montrigone Valbusaga, quattro sono anche le mascherate a piedi (Agnona, «Beli mati d'la Cà di Rait», comitato dal Prà Sant'Anna Fornace) che si contendono il miripalio. Si è intanto chiusa, sempre alla Pro loco, la mostra fotografica dedicata al «Mercu scurot» curata dal reporter Renato Andorno.

A CURA DI Giovanni Barberis, Riccardo Coletto, Ivan Fossati e Paolo Quadrelli

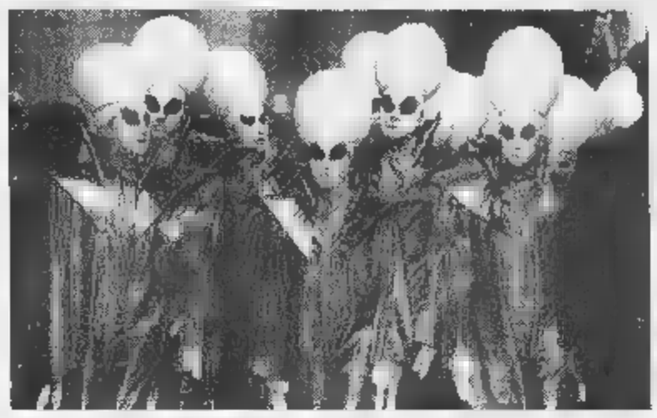

e Bèla Majin vercellesi e momento della sfilata di G

NOTIZIE FLASH

VERCELLI

Al Viotti premiazione degli studenti per gli Stages '98

Stamattina, nel cinema Viotti, si terrà la cerimonia di consegna degli attestati agli studenti che hanno partecipato agli «Stages '98», organizzati dalla Provincia nell'ambito del progetto Alternanza-Lavoro. A tutti i ragazzi verrà consegnato un riconoscimento a ricordo dell'esperienza. La cerimonia, presieduta da Gilberto Valeri, inizierà alle 10. [d. b.]

VERCELLI

Domani alle 11,15 San Michele messa per l'Europa

Domani è solo San Valentino, ma anche la festa dei santi Benedetto, Cirillo e Metodio, patroni dell'Europa. Per questo nella chiesa di San Michele, che dal 1985 espone le icone dei tre santi, don Cesare Massa concelebrerà la santa messa, 11,15, con il vescovo di Casale Monferrato, monsignor Germano Zaccheo. Un'esortazione perchè l'Europa cresca, nell'anno dell'unione monetaria e delle elezioni per Strasburgo. I fedeli della comunità, tanto più se fervidi europeisti, sono cordialmente invitati. [d. b.]

CELLIO

Rachele Denicola confermata presidente Pro loco

Rinnovo del Direttivo alla Pro Loco di Cellio. E' stata confermata presidente Rachele Denicola, che guida l'associazione da vent'anni. Sarà coadiuvata da Maria Luisa Terazzi. [p. q.]

A Stefano Ghigher la borsa di studio Ragozzi

E' stata consegnata la borsa di studio intitolata a Luciano Ragozzi, destinata al miglior allievo del corso di cucina all'Istituto alberghiero di Varallo. Il riconoscimento è stato attribuito a Stefano Ghigher di Alagna. [p. q.]

QUARONA

Venerdì il primo congresso comunale di Fi

Si svolge venerdì a Quarona il primo congresso comunale di Forza Italia. I lavori saranno aperti alle 20 a Villa Rolandi; nell'incontro verranno nominati coordinatore e componenti del consiglio. Sono previsti gli interventi del senatore Nicolò Sella di Monteluce, di Savino Ordine, Gisella Lojacono e Roberto Saviolo. [p. q.]

Il assemblea Club alpino

L'assemblea della sottosezione di Borgosesia del Cai è convocata per venerdì 26 febbraio. Nel corso dell'incontro (inizio alle 21 nella sede di via Giordano) verranno presentate le relazioni relative allo anno e il bilancio preventivo. [p. q.]

Però c'è poca neve. Appello agli sciatori

Fuoripista sul Rosa ma con attenzione

ALAGNA. al fuoripista, ma cautela. Pure la situazione ha reso necessario un espresso divieto per il rischio di valanghe, anche in Al Valsesia è da seguire la massima attenzione per quanti si avventurano fuori dai tracciati.

Sul Monte Rosa masse di neve instabile e lastroni si sono già scaricati e le condizioni ambientali non lasciano presagire un pericolo tale da consigliare gli appassionati ad abbandonare anche solo per un breve periodo il fuoripista.

Più che la neve, in questi giorni a preoccuparo è il vento che continua a imperversare con intensità su tutta la vallata, ma in particolare alle pendici del Rosa. Ieri, gli impianti di risalita della Monrosa hanno dovuto restare chiusi a causa delle forti raffiche. Nel comprensorio del Rosa si scia con quattro impianti aperti un totale di sette (chiuse le piste di Indren, Roccette e Zar Oltu-Alagna). Il quadro completo del fine settimana sulla base del bollettino della neve stilato dall'Agenzia di promozione turistica, presenta la disponibilità di altre quattro stazioni sciistiche, vale dire Alagna-Wold, Alpe di Mera, Carcoforo Rimasco-Alpe Campo. Quattro alternative per gli amanti del fondo: Riva Valdobbia (10 chilometri battuti), Carcoforo (5), Scopa (13) e Scopello (6). [p. q.]

Sul Rosa si può praticare il fuoripista

VARALLO

Nella frazioni

Alluvione '98 interventi per un miliardo

VARALLO. Grazie ad alcuni finanziamenti regionali, è in fase di esecuzione una serie di lavori destinati ripristinare delle danneggiate dalle intense precipitazioni dello settembre. In particolare sono interessate alcune frazioni del centro valsesiano.

Un intervento, per complessivi 220 milioni, localizzato a Locarno: due opere distinte consolideranno le difese spondali del torrente Duggia in località Case Strette (il costo sarà di milioni) in regione Giannella (con una spesa di 70 milioni).

Dei lavori sono previsti anche sulla strada che porta a frazione Arboerio, con sistemazione del versante collinare, e nell'abitato della Barattina la posa in sicurezza del rio che lo attraversa.

Questi interventi si vanno ad aggiungere alle opere già in fase di realizzazione nelle frazioni di Morca, Camasco Prati di Cervarolo, per una spesa complessiva che raggiunge i 920 milioni. [p. q.]

Clima caldo nello stabilimento di Crescentino

Teksid, sciopero di 2 ore alla «fonderie ghisa»

CRESCENTINO. Bloccata per due ore, ieri mattina, la lavorazione sulla «linea 4 finiture» nello stabilimento «Teksid divisione fonderie ghisa spa»: l'astensione dal lavoro, che ha interessato a turno una quarantina di addetti del reparto, è stata proclamata dalle rappresentan sindacali unitarie, e si svolta in due fasi successive, dalle 6,30 alle 7,30 e poi ripetuta dalle 13 alle 14.

Tuttavia la vertenza non si è ancora conclusa: ieri i componenti delle «Rsu» hanno deciso di soprassedere con ulteriori azioni fino a lunedì 15 febbraio, quando nello stabilimento saranno presenti esponenti della direzione ai quali esporre le motivazioni dello sciopero ed intavolare eventuali trattative.

«Il clima si surriscaldando», ha commentato il segretario territoriale della Fiom-Cgil di Vercelli Gianni Esposito che ha immediatamente fornito copertura sindacale alla protesta.

Per i sindacati interni, infatti, sarebbe inaccettabile la recente decisione della direzione aziendale di trasferire un operaio dalla «linea 4» al «reparto anime» dello stesso stabilimento. «E' un trasferimento chiaramente deciso per rappresaglia - spiega il segretario - dal momento che la settimana scorsa, aderendo alle indicazioni nazionali a proposito dello sciopero del 18 febbraio a sostegno del rinnovo contrattuale, quel lavoratore invitato i suoi compagni a non accettare gli straordinari. In questa decisione punitiva della Teksid non è difficile scorgere un tentativo, peraltro maldestro, intimidazione, al quale non è possibile reagire duramente».

Intanto è confermata l'adesione allo sciopero di 4 ore per giovedì 18, con manifestazione davanti alla sede dell'Unione industriale. [w. ca.]

Livorno Ferraris, sessanta milioni il bottino

Maxi-furto in gioielleria di due Lupin in gonnella

LIVORNO FERRARIS. Si presentano come potenziali clienti, alla ricerca di un braccialetto oppure di una bella catena da portare al collo. Invece, approfittando di un momento di distrazione della titolare dell'oreficeria, si impossessano di due plateaux contenenti oggetti d'oro, per un valore di circa sessanta milioni.

Le due Arsenio Lupin in gonnella l'altro giorno nell'oreficeria Fares-Marrandino di via Galileo Ferraris. Mancano pochi minuti alla chiusura del mezzogiorno ed in negozio c'è soltanto una dei titolari, che si trova di fronte due donne ben vestite, di circa cinquant'anni, dalla parlata fluente.

Le due «clienti» chiedono di poter vedere bracciali e catene: vogliono acquistare un gioiello, ma non hanno ancora le idee chiare. La proprietaria del negozio presenta loro un'ampia scelta modelli, ma le due donne hanno in mente ben altro. Approfittando di un momento distrazione della loro interlocutrice dietro il bancone, riescono a far sparire velocemente due ricchi plateaux ed a uscire in tutta fretta dalla gioielleria.

La proprietaria del negozio si accorge immediatamente del furto e corre in strada, ma due finte clienti, che con tutta probabilità avevano un complice in auto ad attenderle, non c'è più traccia. Anche i carabinieri, chiamati pochi minuti più tardi, si mettono sulle tracce delle due «Lupin in gonnella». Fino ad ora però ogni è risultata vana.

La titolare dell'oreficeria, invece, rientrata in negozio, non può che iniziare il conteggio dei danni, per scoprire con disappunto che i due plateaux scomparsi erano tra i più riforniti. Il bottino delle due ladre è di circa sessanta milioni. [p. a. r.]

ECCEZIONALI PROPOSTE
LE GRANDI FIRME DELLA MODA
6
CERRUTI 1881
(Una proposta esclusiva abiti uomo donna, cappotti, camicie, maglieria, intimo, jenseria, pelletteria, accessori, abbigliamento sportivo)
SU
PER
SALDI
a prezzi mai visti
GUCCI
DIESEL
D&G
Kappa
TRENTATRE'
SANTHIA - Via B. Ignazio, 33
VERCELLI - C.so Abbiate, 130 - Fronte Ospedale
LUNEDÌ tuttosoldi
I supplementi de LA STAMPA
Una settimana ricca di tutto.

A Stresa, il Grand Hotel «Des Iles Borromées» continua a rinnovarsi pur mantenendo l'atmosfera d'epoca

Ammirare il golfo Borromeo dalla «suite» di Hemingway

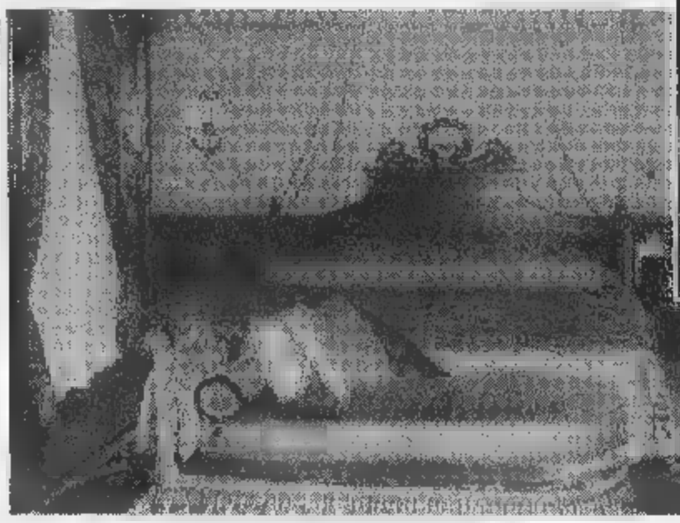

A sinistra, la dove soggiornò lo scrittore Ernest Hemingway. Sopra, la sala della colazione

STRESA
DAL NOSTRO INVIATO

In questa stagione, il «Des Iles Borromées», Grand Hotel di fa- internazionale a cinque stelle che si affaccia sul lungolago di Stresa, è un cantiere. Ruspe, scavi e clienti devono convivere, e ci riescono benissimo, durante i lavori. Con investimento di cinque miliardi, si sta sistemando il grande parco attorno all'albergo: venticinquemila metri quadrati verde con giardini di camelie, azalee, magnolie, rododendri, alberi secolari. Si sta costruendo anche un nuovo parcheggio tre piani, completamente interrato, che non disturberà l'armonia dei luoghi. Per la copertura sono stati accuratamente scelti elementi decorativi già presenti nel complesso.

Il blasonato Hotel è passato nel 1991 dalla Cga all'attuale proprietà, la Sialm (Società Alberghi Lago Maggiore) che fa capo ad alcune famiglie di albergatori locali, Mariani, Padulazzi, Zanetta che gestiscono altri grossi complessi del Golfo Borromeo. «Da allora - spiega Gian Luigi Mariani, manager del gruppo - l'albergo è stato ampiamente rinovato con soluzioni moderne, necessarie rendere più piacevole il soggiorno degli ospiti, senza rinunciare all'atmofsfera d'epoca».

Unica nel suo genere la suite dedicata a Ernest Hemingway che frequentò spesso il Des Iles dove scrisse alcuni capitoli di «Addio alle armi». E' infatti a Stresa che i due amanti del libro, Frederick e Catherine, passano i giorni più felici, prima del tragico epilogo finale. Hemingway alloggiava sempre alla camera 106, al primo piano e in posizione centrale con un grandissimo terrazzo affacciato sul golfo Borromeo, che oggi è diventata la più prestigiosa suite dell'albergo. Due grandi camere con ampi salotti, bagni con lacuzzi interamente rivestiti in marmo, mobili finemente intarsiati, preziosi arredi d'epoca. Costo: quattro milioni e duecentomila lire a notte ma le suggestioni si pagano.

I proprietari assicurano che la suite «Hemingway» è richiestissima. Ma tutto l'albergo trasuda fascino e storia. Basta sfogliare il libro d'oro con le firme degli ospiti per averne la conferma. Le celebrità si sprecano. Nei primi decenni di attività, regnanti, esponenti della nobiltà di tutt'Europa: Leopodo II del Belgio, re Carlo Di Lussemburgo, il re di Svezia Oscar II. Governanti come il presidente della Repubblica Francese Leon Gambetta anche i finanzieri americani Waderbilt, Carnegie, Rockfeller, Morgan. Fra i personaggi della cultura e dello spettacolo Gabriele D'Annunzio, Eleonora Duse il premio Nobel George Bernard Shaw.

Negli Anni Venti soggiornarono al Des Iles i reali d'Italia: alla regina Elena, secondo un aneddoto, doveva essere servita una particolare miscela caffè alle tre del mattino, prima che la sovrana andasse a pescare. In una pagina, ci sono le firme di Mussolini, dei primi inistri di Francia e d'Inghilterra, che parteciparono alla conferenza di Stresa del 1935. In quei giorni, il Des Iles fu al centro dell'attenzione mondiale. Nel libro d'oro c'è anche un disegno di Renato Guttuso del 1985: un fiore spuntato in giardino, accanto una finestra. La tradizione degli ospiti famosi continua negli Anni Cinquanta la principessa Margaret d'Inghiterra, l'attore David Niven, lady Nora Rocker. Fra le ultime firme, quelle di Helmut Kohl e di Lamberto Dini, protagonisti a Stresa di un vertice fra capi di governo.

«La nostra principale attività in inverno sono i congressi - afferma Gian Luigi Mariani - che rappresentano ormai il cinquanta per cento del fatturato annuo. Sotto questo profilo, la recente apertura di Malpensa 2000 apre nuovi, promettenti orizzonti. Gli organizzatori dei congressi cercano infatti località di grande pregio ambientale, dotate di strutture di prim'ordine, facilmente raggiungibili da tutt'Europa. E, con la nuova Malpensa, Stresa ha oggi tutte queste caratteristiche che ci hanno consentito, per citare un caso recente, di ospitare grande convention di tutta l'area di vendita Europea della Timberland».

Il Des Iles dispone di 18 sale riunioni e , per il tempo libero, offre due piscine, campo da tennis, approdo privato per motoscafi battelli, eliporto, sport nautici, maneggio e 7 campi da golf nelle vicinanze, oltre al centro benessere.

«Grazie anche a Malpensa 2000, le richieste, soprattutto dall'estero, sono in forte aumento - conferma Gian Luigi Mariani - un motivo di più per investire nell'albergo che occupa un centinaio di dipendenti. Finora, tutti gli utili sono stati reimpiegati nell'opera ammodernamento. Oggi disponiamo di 156 camere doppie, 6 singole 11 Junionr suite con idromassaggio che sono particolarmente apprezzate. Ovviamente ci siamo dotati di supporti tecnologici per la gestione. Ma i computer non si vedono, i rapporti con la clientela sono curati, come avviene da decenni, dal classico portiere, una professionalità sempre più rara che rischia purtroppo di scomparire».

L'effetto Malpensa 2000 si è fatto sentire sul lago Maggiore con l'apertura invernale del Regina Palace, altro prestigio- Hotel sul lungolago di Stresa. La direzione dell'albergo ha stipulato infatti una convenzione con l'Alitalia per ospitare gli equipaggi della compagnia di bandiera che operano su Malpensa. Un primo passo verso il rilancio del turismo invernale nel golfo Borromeo.

Adriano Velli

Scalfaro incontra i francescani

Settanta «delegati» ad Armeno per l'assemblea dell'Ordine

ARMENO. Con la visita del Presidente della Repubblica si chiude oggi ad Armeno la ventitreesima assemblea delle famiglie francescane d'Italia. Ai lavori hanno partecipato settanta «ministri» provenienti dai quattro ordini francescani ed in rappresentanza di ottomila religiosi sparsi, in Italia e nell'area intermediterranea con mille duecento comunità, seicento parrocchie e mille giovani nelle case di formazione. Nel corso dell'assemblea i «ministri» fran- degli ordini dei Frati Minori, Frati Minori Conventuali, Frati Minori Cappuccini e Trez'Ordine regolare, hanno affrontato tema della presenza del francescanesimo nella realtà di oggi. «Dall'esperienza della Paternità di Dio alla fraternità riconciliata» era l'argomento dal quale per una settimana i settanta religiosi hanno tratto spunto per i diversi dibattiti ed incontri. Molti dei quali pubblici. Martedì infatti i «ministri» francescani hanno organizzato una tavola rotonda, moderatore Francesco Antonioli, editorialista del quotidiano «Avvenire», con la partecipazio- della presidente della provincia di Torino, Mercedes Bresso, con sociologo Bruno Manghi del centro studi della Cisl torinese, giornalista Sergio Borsi, direttore del quotidiano «L'Eco di Bergamo». L'assemblea ha vissuto anche momenti di intensa partecipazione religiosa.

Oggi, come già fatto nei giorni scorsi quando hanno incontrato gli amministratori regionali locali, i francescani doneranno al Presidente Oscar Luigi Scalfaro copia, pergamena, della lettera di San Francesco «ai reggitori di popoli». [v. a.]

11 gennaio - 07 marzo
LE GRANDI OCCASIONI
Liabel®
Biella - Via Padre Giuseppe Greggio, 8
Prezzi davvero irripetibili sulla Maglieria Esterna e Intima Liabel,
tute, pigiami e felpe Babycresci
Non perdere l'occasione!!!
Fino 07
(escluso domenica e lunedì mattina),
al Centro Vendita Liabel, troverai, tutti i giorni,
le migliori occasioni dell'anno.
Orario di apertura: 9/12 - 14/18.50
Per informazioni telefonare allo 015 8487426

ABBONAMENTO ANNUALE

Copie a sett.	Copie in 1 anno	Prezzo (L. 1.000 a copia)
7	359	L. 359.000
6	308	L. 308.000
5	257	L. 257.000

Tariffe abbonamento edicola e postale

Se vi abbonate per 12 mesi e pagate in un unico versamento, avrete un mese di lettura gratis in più.

LA STAMPA
LA BUONA ABITUDINE DEL RISPARMIO QUOTIDIANO
Per informazioni tel: 011-56.381

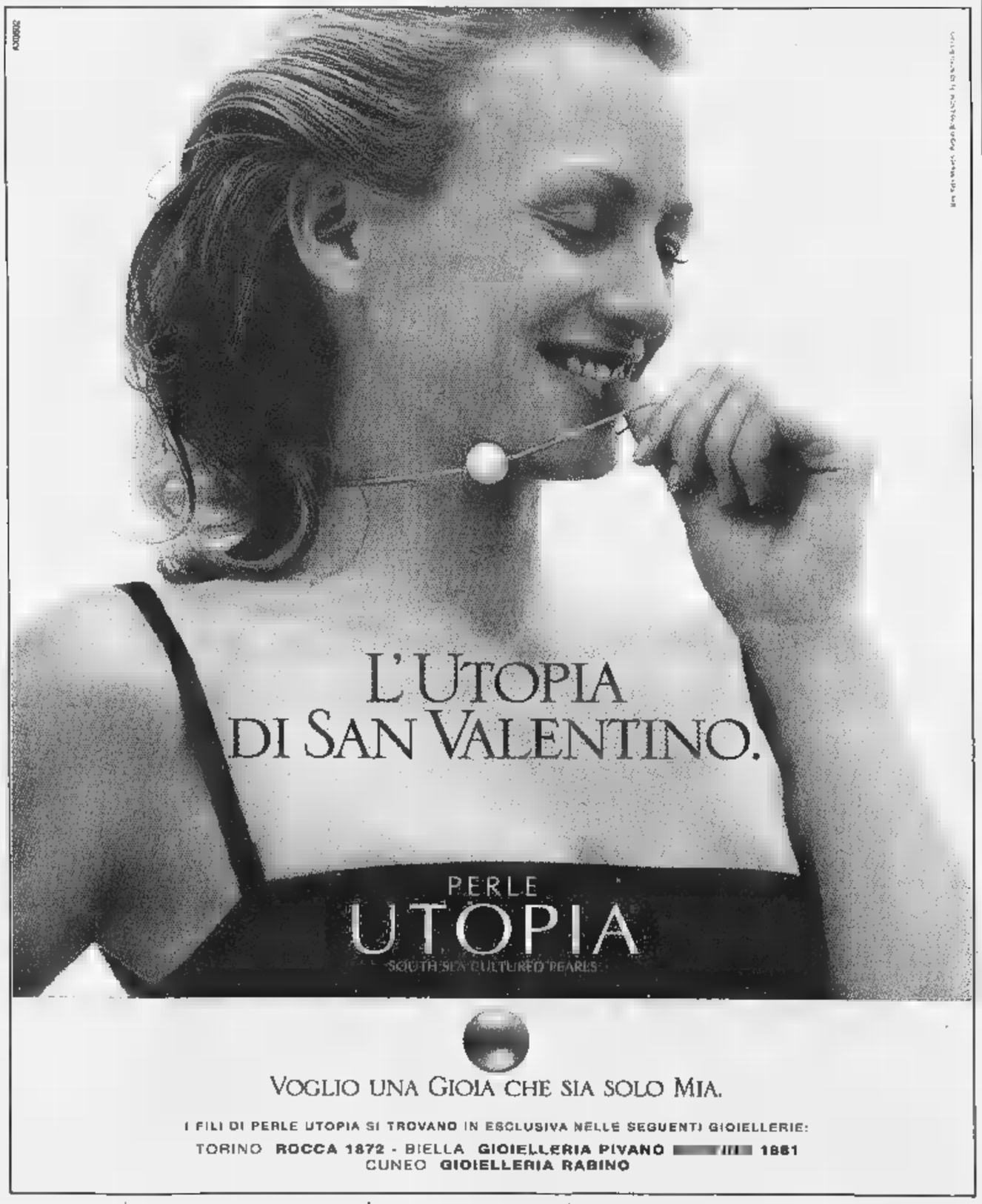

VOGLIO UNA GIOIA CHE SIA SOLO MIA.
I FILI DI PERLE UTOPIA SI TROVANO IN ESCLUSIVA NELLE SEGUENTI GIOIELLERIE:
TORINO ROCCA 1872 - BIELLA GIOIELLERIA PIVANO 1861
CUNEO GIOIELLERIA RABINO

Un libro scritto dal cugino Piero, sindaco di Castellania, e dall'ex corridore Domenico Massa

Una fiaba nel paese di Fausto Coppi

«Troppe falsità sul Campionissimo, ecco le verità segrete»

[redacted]
Piero Coppi nel museo di Castellania e con il libro dedicato al cugino Fausto (sotto)

CASTELLANIA. Un paesino con 102 anime e un «mito viven[redacted]. Questo è Castellania, il piccolo centro collinare tra Novi [redacted] Tortona, [redacted] anni luogo di pellegrinaggio di migliaia di sportivi, che rendono omaggio a Fausto Coppi. Qui [redacted] un centro di documentazione aperto [redacted] pubblico, con le testimonianze giornalistiche [redacted] fotografiche delle vittorie del campione, qui è stato realizzato un mausoleo per onorare la memoria dell'«airone» del ciclismo mondiale.

«Dovrebbe anche essere ristrutturata la casa natale di Fausto, ma chi ha sbandierato con clamore l'iniziativa non ha ancora onorato l'impegno e temiamo che alle parole non corrispondano i fatti», si sussurra in paese. La gente [redacted] orgogliosa del campione che non c'è più, ma non sempre ha gradito ciò che è stato scritto o detto [redacted] di lui: «Tante falsità, tante inesattezze, a cominciare da quel film trasmesso dalla Rai o da qualche pubblicazione semi-scandalistica del passato». Ha cercato di porre rimedio un ex corridore, Domenico Massa, che in collaborazione [redacted] il sindaco, Piero Coppi (cugino di Fausto), ha realizzato «Fausto Coppi e la [redacted] Castellania».

«Il libro è quasi una fiaba - dice Piero Coppi - e approfondisce meglio la vita e la storia sportiva [redacted] campionissimo. Nessuna mira di grandezza, ma paragono l'opera a quelle [redacted] Gianni Brera e di Rino Negri, che reputo le migliori su Fausto. D'altra parte io ho vissuto con lui, mentre Massa ha [redacted] al suo fianco per anni: chi meglio di noi poteva conoscerne lo spirito e il carattere?». Massa e Coppi strinsero amicizia negli Anni Trenta e furono protagonisti di una disavventura in una gara per dilettanti a Valenza, nel 1936. Coppi era in fuga ma [redacted] raggiunto a pochi chilometri dall'arrivo: in volata, Massa sarebbe stato il più veloce, ma una foratura a 1 chilometro dal traguardo lo bloccò. Coppi scese subito di sella [redacted] diede all'amico la propria bicicletta. Entrambi vennero squalificati.

Il libro narra questo ed altri aneddoti, corredati da un'ampia serie di foto inedite, [redacted] disposizione da Piero Coppi. Ci sono immagini di Fausto bambino, quando alle elementari aveva come maestra la zia Albi[redacted] e [redacted] scuola [redacted] cartella [redacted] pezza. Si parla poi della prima maglia indossata dal futuro campione, quella del Dopolavoro Montecatini di Spinetta Marengo. Seguirono le casacche della Legnano e della Bianchi, il club in cui Coppi militò più a lungo, conquistando tutti gli allori. Si parla anche della Seconda Guerra mondiale, per cui Fausto venne arruolato. Entrò in caserma a Tortona, nel [redacted] battaglione fanteria, e i severi ufficiali dell'epoca furono rigidi con lui, [redacted] concedendogli [redacted] agevolazioni che adesso ricevono quasi tutti i campioni dello sport.

Non mancano capitoli sulla caccia, una delle grandi passioni di Fausto (effettuava battute in Italia e all'estero con gli amici, [redacted] anche con il rivale Gino Bartali), e sulla vita quotidiana dell'asso delle due ruote. «Una delle foto più belle è quella che lo ritrae con la moglie Bruna e la figlia Marina al Giro d'Italia del '46 - ricorda Piero Coppi -. Era un anno difficile: Fausto venne battuto sul Pordoi [redacted] in altre tappe di montagna, ma la vicinanza di Marina, nata da meno di un anno, non gli fece mai perdere il sorriso». Tornava spesso a Castellania per incontrare la mamma, gli amici, il cugino Giuseppe Baselica e il nipotino Renzo.

Poi il trasferimento a Genova Sestri, dove visse per qualche anno e fu ben voluto da tutti. Si allenava con alcuni dilettanti della zona, Pietro Ferrari e Tito Sartirana, che divennero inseparabili compagni di Coppi. Domenico Massa e Piero Coppi non dimenticano nel libro le straordinarie imprese del campionissimo, dal successo nel Mondiale [redacted] Lugano ai trionfi [redacted] Giro [redacted] al Tour, oppure all'ulti[redacted] Giro dell'Appennino vinto quasi a fine carriera, dopo una straordinaria performance sulla mitica salita della Bocchetta. C'è spazio pure per il «mago» Biagio Cavanna, che ne scoprì il talento, [redacted] per i gregari Ettore Milano e Andrea Carrea, che condivisero con l'«airone» tante avventure in Italia [redacted] all'estero. Ma le vicende agonistiche passano quasi in secondo piano: «Fausto Coppi [redacted] la sua Castellania» è un tributo all'uomo silenzioso che adorava la propria gente [redacted] cose semplici, che era fiero della terra d'origine e dell'umile lavoro di garzone svolto prima [redacted] salire in bicicletta e cominciare la carriera. Anche per questo Coppi era un grande: ora continua a vivere in un libro che ne fa risaltare la vera immagine.

[redacted] Delfino

Dopo la liquidazione dell'azienda

Il sito dell'Acna sarà bonificato

CORTEMILIA. Parte la bonifica dell'Acna di Cengio. Il mini[redacted] dell'Ambiente Edo Ronchi ha definito le norme per risanare i siti inquinati di tutto il territorio nazionale, tra i quali è compresa l'area dove sorge lo stabilimento che recentemente è stato messo in liquidazione dall'Enichem. Le [redacted] di Cengio e Pian Rocchetta, dove [redacted] stati sotterrati milioni di metri cubi di rifiuti industriali, rientrano tra le sedici località considerate «prioritarie» dal decreto Ronchi per l'elevata contaminazione dei terreni [redacted] delle falde acquifere. Tra queste figurano anche Porto Marghera e Napoli. Per l'attuazione del programma, che sarà pronto entro aprile, sono già disponibili 600 miliardi, [redacted] cui si aggiungeranno le risorse dei privati e quelle che l'Unione Europea destinerà agli interventi strutturali ambientali.

In Valle Bormida la notizia ha suscitato i consensi degli amministratori e delle associazioni che da anni si battono per ottenere il disinquinamento del territorio.

«Siamo molto soddisfatti - spiega il presidente di Valbormida Viva Ilvo Barbiero - perchè la nostra proposta formulata nel 1993 è stata recepita a livello di legislazione [redacted]zionale. Finalmente, il governo ha definito norme, procedure [redacted] modalità per far partire il risanamento ambientale nelle zone più inquinate d'Italia. Lo sviluppo economico e l'occupazione possono nascere solo dalla bonifica».

Il testo, elaborato dal ministero dell'Ambiente [redacted] collaborazione con quelli dell'Industria e della Sanità, è costituito da 16 articoli e 7 allegati ed è stato definito da Ronchi «la più grande operazione di [redacted]mento ambientale». I responsabili dell'inquinamento saranno costretti [redacted] segnalare il reato commesso e [redacted] pagare le spese della bonifica.

«Ci auguriamo - sottolinea Giancarlo Veglio, sindaco [redacted] Cortemilia - che i tempi di entrata in vigore del decreto vengano rispettati e che l'avvio della bonifica in Valle Bormida metta d'accordo popolazioni piemontesi e liguri [redacted] ne favorisca la collaborazione sui progetti strutturali di sviluppo e ripresa socio-economica. Come sindaci lavoreremo in questa direzione».

Gli interventi nel sito-Acna dovrebbero scattare [redacted] la pubblicazione del testo sulla «Gazzetta Ufficiale». In precedenza, sul decreto dovranno esprimere i previsti pareri la Conferenza Stato-Regioni e il Consiglio [redacted] Stato. Tutta l'operazione fornirà l'occasione per rioccupare le maestranze Acna e diffondere innovazioni tecnologiche. A Cengio, Porto Marghera e Napoli verranno istituiti dei «Centri di eccellenza» che sperimenteranno le operazioni di bonifica [redacted] collaborazione con [redacted] Cnr, l'Enea, l'Anpa nazionale, le Arpa delle due regioni, le Università e i privati.

Parere favorevole alle proposte del governo è stato espresso [redacted] giorni scorsi dai sindaci di Saliceto, Camerana, Gottasecca, Monesiglio, Prunetto e Levice, i paesi piemontesi dove risiedono alcuni operai dell'Acna.

In un comunicato congiunto gli amministratori hanno espresso pieno appoggio al «progetto Ronchi» [redacted] hanno chiesto interventi urgenti [redacted] favore della rioccupazione nell'alta Valle Bormida cuneese.

Ginetto Pellerino

Garunga (Solido)

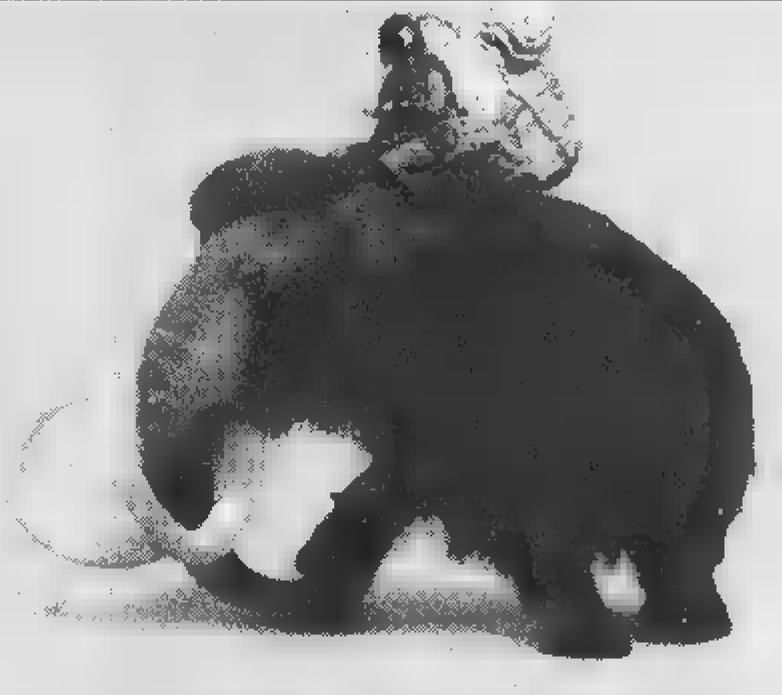

Garunga-go (Molto solido)

Daily. (Daily)

Daily Iveco.
[redacted] anticipo,
[redacted] interessi, [redacted] spese.
Il primo [redacted]
[redacted] totale.

Daily Iveco. Sceglilo per [redacted] robustezza del suo telaio [redacted] longheroni d'acciaio, per la sua maneggevolezza, per il suo volume di carico. [redacted] da oggi anche per l'eccezionale offerta [redacted] finanziamento totale [redacted] a tasso zero. La formula [redacted] acquisto che ti offre, [redacted] veicoli della gamma Daily (fino a 35 quintali), [redacted] finanziamento [redacted] valore [redacted] veicolo, [redacted] interessi, [redacted] anticipo e senza spese. Daily Iveco. Il migliore [redacted] finanziamenti è un'esclusiva dei Concessionari Iveco.

Esempio di finanziamento totale [redacted] tasso [redacted] per Daily Basic 30.8 Furgone passo 2800 • Importo finanziato L. 31.400.000 (esclusa IVA [redacted] su strada) • N. 23 rate da L. 1.365.000 • T.A.N. 0% • T.A.E.G. 0% • Nessun costo di istruttoria e avvio pratica. Informati dai Concessionari Iveco.

[redacted] al 28/02/99. (Non cumulabile [redacted] altre iniziative in corso)

Daily IVECO
[redacted] roccia.

www.iveco.com Iveco viaggia con Urania

BORGO AGNELLO il tuo Concessionario Iveco

Borgo Agnello S.p.a. Concessionaria Iveco dell'intera gamma stradale e cava-cantiere
per le provincie di NOVARA, VCO, VERCELLI, BIELLA.

Sede:
28040 **Paruzzaro** (NO)
Via Borgomanero, 5
Tel. 0322-538121 (5 linee)
0322-538435
Magazzino 0322-538244
Fax 0322-538320

Filiale:
13894 **Gaglianico** (BI)
Via Cavour, 119
Tel. 015-691845 - 2493022
Magazzino 015-2493072
Fax 015-2493150

Uff. Comm.:
28100 **Novara**
C.so Milano, 110
Tel. e Fax 0321-694026

BORGO AGNELLO il tuo Concessionario Iveco

ABILITY

SALONE DELLE TECNOLOGIE E DEL VOLONTARIATO:
AZIENDE, PROGETTI E ASSOCIAZIONI
AL SERVIZIO DEL SOCIALE.

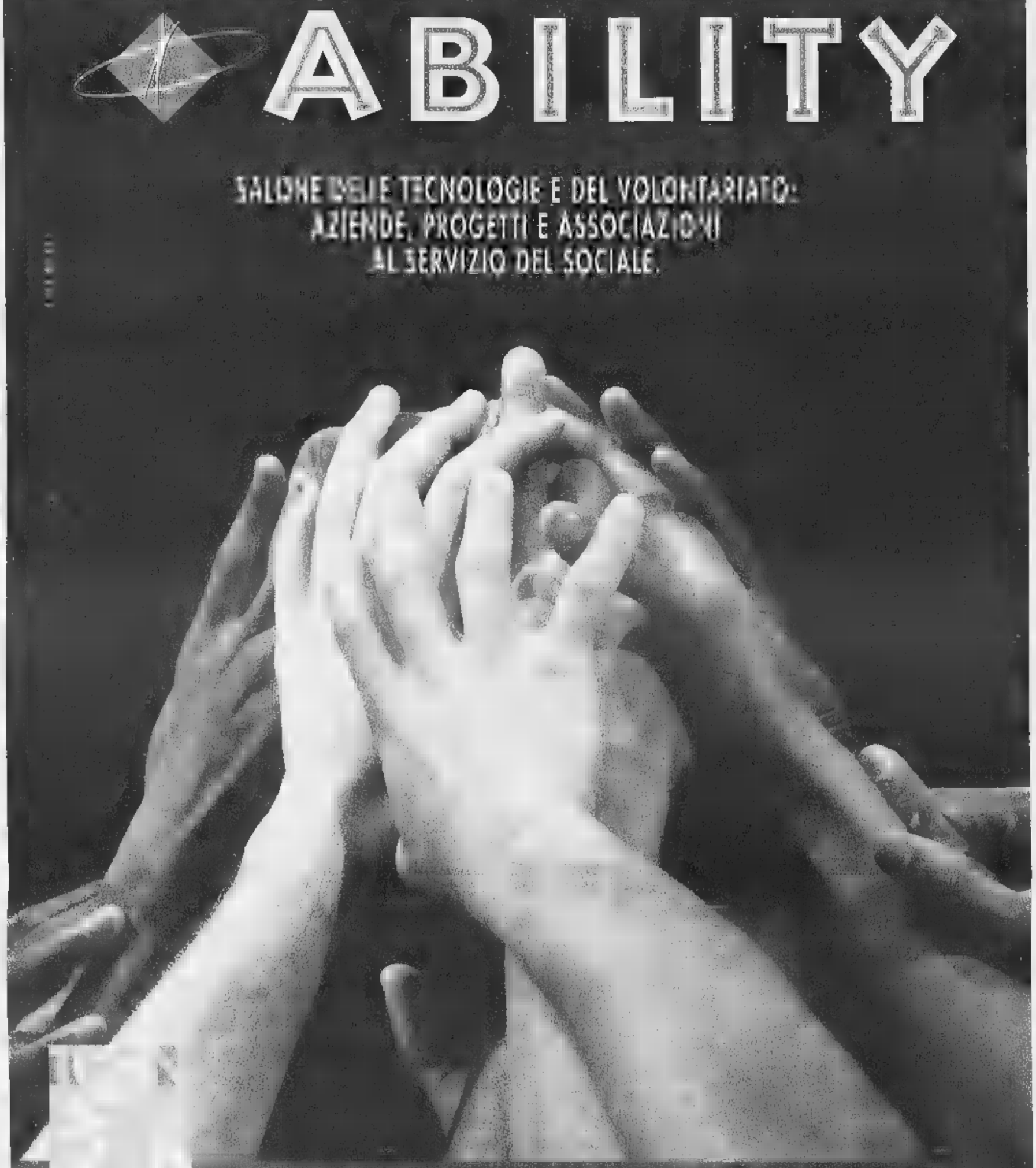

SCOPRI UN BENE CONTAGIOSO

AUSILI PER DISABILI E ANZIANI

LINGOTTO FIERE
20 - 22 FEBBRAIO
ore 9-18

22 Febbraio entrata riservata agli Operatori

ENTRI GRATIS, ESCI MIGLIORE!

SABATO 20 FEBBRAIO

- Assemblea del Settore Handicap - Fisico, Mentale, Ciechi Sportivi - della F.I.S.D. (Federazione Italiana Sport Disabili) - ore 9
- Convegno nazionale su "Riabilitazione, perché no?", a cura dell'Associazione Italiana Parkinsoniani - ore 9-12
- Seminario dedicato alle scuole su "Progetto lavoro" per realizzare un laboratorio cibernetico di ricerca seguendo gli obiettivi della riforma dell'autonomia - promosso dal Rotary club - 10-11
- Conferenza su "Finanza etica strumenti etici: quali prospettive per il Terzo Settore?," a cura dell'Associazione Progetto SO.L.E. (Solidarietà, Lavoro, Economia) - 11-12
- "1999 Anno Internazionale dell'Anziano: una opportunità", a cura del Comitato Regionale "Anziani e Società" Piemonte - ore 14,30-17,30
- Conferenza: "E' nata una associazione a tutela dei più deboli: A.D.N., Associazione Diritti Negati - ONLUS" a cura dell'Associazione A.D.N., di "IN-Stile e Comunicazione per l'handicap", della Consulta per le persone in difficoltà - ore 16-17

DOMENICA 21 FEBBRAIO

- Assemblea Generale F.I.S.D. (Federazione Italiana Sport Disabili) - 9
- 2ª Convegno nazionale "Handicap, mobilità trasporti in previsione del Giubileo", a cura della CPD (Consulta per le Persone in Difficoltà) - ore 9,30-12,30
- Conferenza della Società Nazionale di Mutuo Soccorso "Cesare Pozzo" sul tema: "Le attività gli scopi sociali della Società nel panorama socio-sanitario italiano ed europeo" - 10-11
- Conferenza ANDI (Associazione Nazionale Disabili Italiani) su "Le convenzioni dell'ANDI" - ore 11-12
- **Concerto "Donne Marrakech" della famosa cantautrice bolognese Antonietta Laterza - interprete fra l'altro del film "Perdiamoci di vista" con Carlo Verdone - portatrice di valori positivi contro le barriere fisiche culturali** - dalle ore 15,30 - ingresso libero prenotazione obbligatoria al numero verde 167-226048

LUNEDI' 22 FEBBRAIO

- Convegno "Tessere il futuro: le reti dell'integrazione a confronto", a cura del provveditorato agli Studi di Torino - ore 9-13
- Convegno "Torino: politiche e progetti per l'affermazione dei diritti dei disabili motori. E' necessario passepartout?", a della Città di Torino - Circoscrizione 2 - Servizio Passepartout - ore 9-13
- Seminario dedicato alle scuole su "Progetto lavoro" per realizzare un laboratorio cibernetico di ricerca seguendo gli obiettivi della riforma dell'autonomia - promosso dal Rotary club - ore 10-12
- Seminario "Oltre l'handicap: azioni globali e integrate" - esperienze coordinate di attività ludico-motorie e sportive di formazione professionale e di inserimento lavorativo a delle A.C.L.I. - ore 14-17
- Workshop su "Progettazione informatica per l'educazione" a cura della Città di Torino - Circoscrizione 1 - 14-17

Numero Verde
167-226048

Party di San Valentino ■ Vercelli, il Globo aspetta gli eroi di «Striscia»

Cigliano, Mr.Bean si fa in Due

Stasera il sosia dell'attore in discoteca

CIGLIANO. Ma che farà stasera qui, al music club Due, Mr. Bean? Secondo le ultime informazioni sembrava si fosse rintanato nella [redacted] stanza presa in affitto da Mrs Wicket al numero 12 di Arbor Road [redacted] Londra, per non uscirci più. [redacted] invece...

Invece è tutto uno scherzo, e quindi di questi tempi va bene così. Pure [redacted] al Due per il party di stasera ci sarà il suo «clone», una goccia d'acqua perfetta.

Sarà lui il conduttore di una gara «sanvalentiniana» cui potranno partecipare innamorati da una vita (e perciò collaudati) oppure coppie che appena si so[redacted] formate. Insomma Mr.Bean (il sosia intendo), dopo l'atterraggio fuori dalle strisce nel parcheggio del locale con la sua «Mini» color vomito di topo bilioso, salirà sul palco e sarà giudice assoluto de *«Il bacio più lungo»*, autentica maratona di resistenza, per celebrare San Valentino. Ai baciatori più tenaci di tutti, in premio sette giorni ad Ibiza, per rilassarsi dalla fatica.

Intanto all'**Astoria Remake** a Vercelli, sempre stasera, altro anticipo per San Valentino. L'art director Maria Grazia Grippo racconta: «Sarà un'occasione preziosa per i frequentatori della disco, che verranno coinvolti in una serie di giochi a premi dove, di volta in volta, la posta in palio sarà uno splendido gioiello *a tema* della linea Vanity...».

Gli innamorati potranno emigrare domani sera al **Café Cinema** vercellese per gustare dolci armonie e sapori delicati: «Sweet Party», insomma, [redacted] una scenografia soft e cocktail «Lui [redacted] lei», stuzzichini, presents ■ tante, tante altre spumeggianti animazioni.

Per stasera alle 21,30 al **Globo** ci sarà l'orchestra di Mauro Levrini, per chi ama il ballo.

A proposito di Globo: una notizia che manderà in delirio i fans di «Striscia la notizia». In arrivo per la sera di martedì grasso Ezio Greggio ed Enzo Iacchetti, «live», naturalmente, mica sul tubo catodico.

[redacted]

Il sosia di Mr. Bean stasera è al Due. Accanto alcuni animatrici in discoteca

C'è Staffelli

Pepita, la notte del «tapiro»

PRATO SESIA. Locale che vai, faccia [redacted] vip televisivo che trovi. In territorio di confine tra Vercellese e Novarese, sempre stasera, alla Pepita, la festa si chiama «La notte del tapiro».

E direttamente da «Striscia la notizia» ecco che arriva il reporter d'assalto Valerio Staffelli, in compagnia della sua ormai leggendaria scultura aurea (ma è d'oro veramente, od è più semplicemente di legno pitturato?). A chi andrà questa volta il tapiro? Certamente al più «attapirato» od alla «attapirata» che si trova tra il pubblico, è chiaro. Animazioni ■ sonorità. Dee jay resident Fabio, vocalist Aldo. La fiesta prosegue per tirar tardi. Verso le 2 ci sarà un appuntamento con i golosi ed alle [redacted] abbondanti, un'abbondante colazione. **[g. bar.]**

Stasera alle 22,30

«Punkreas» in concerto a Ponderano

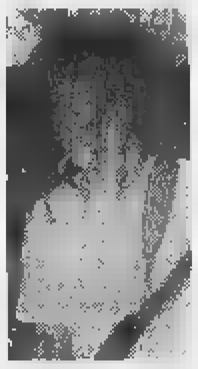

Il bassista «rasta» del «Punkreas», il quintetto in pista da 10 anni che stasera suonerà [redacted] Babylonia di Ponderano

PONDERANO. Hanno suonato con i «Bad Religion», i «Lag Wagon» e gli «Specials», e questa sera saranno sulla pedana del Babylonia per proporre la loro musica, [redacted] innovativo ska-punk capace di coinvolgere l'ascoltatore alla prima nota.

I «Punkreas» si esibiranno dopo la support band dei «Fantastici 4» che alle 22,30 apriranno la notte live con una loro performance. Con numerosi album all'attivo ed innumerevoli concerti nelle principali piazze italiane, i «Punkreas» [redacted] sono guadagnati ormai il successo ed i consensi del grande pubblico. Quest'anno festeggiano i 10 anni di attività. **[p. g.]**

Vercelli, pronti gli abbonamenti

Dialetti a teatro Via alla rassegna

VERCELLI. Una banda di ragazzini, con le maschere regionali, che abborda uno stivale: la dice lunga il logo scelto dalla compagnia Lo Spazio Scenico per la prima rassegna [redacted] dialetti italiani ■ teatro», organizzata [redacted] il Comune. L'idea di portare il vernacolo in scena celebra un momento felice per il dialetto, che [redacted]ge (lingua ragazzina, appunto) [redacted] patrimonio ■ testimonianza forte di una terra.

La rassegna, lo abbiamo già scritto, si snoda da marzo a maggio al Teatro Barbieri: i cultori del dialetto (ma non solo) posso[redacted] già acquistare gli abbonamenti, 60 mila lire per cinque spettacoli, alla Cooperativa Ar.Tur.O. di via Balbo. L'orario è dalle 9 alle 12, solo nei giorni feriali, il [redacted] di telefono 0161/212.616. Per i biglietti singoli (in vendita ■ 15 mila, la sera della rappresentazione), funziona invece il botteghino del teatro in via Parini. La rassegna ospita quattro compagnie del Nord Italia ed il debutto è affidato a Margherita Fumero, il volto femminile che il pubblico ha visto spesso al fianco di Macario. La sua compagnia, Teatro Zeta di Torino, presenta il 20 marzo «Farse e farsette». E' all'insegna dell'ilarità anche il secondo spettacolo, «El menagram», proposto [redacted] 27 marzo dalla Famiglia Bosina di Varese, mentre il 17 aprile il Gruppo Don Bosco di Varazze si cimenta in «Barba...e capelli», [redacted] classica (o quasi) commedia genovese. Il 24 aprile, La Trappola di Vicenza sceglie un canovaccio settecentesco, «La muger dell'ottoman», mentre i padroni di [redacted] di Spazio Scenico chiudono l'8 maggio con «Sarumа l'ufisi». **[r. m.]**

Margherita Fumero, in scena a marzo

GIORNO [redacted]

[redacted]
«Carmen» [redacted] danza
Gli spettacoli di danza «Il gesto e l'anima», organizzati da Freebody con il Teatro Nuovo, iniziano questa sera alle 21 c[redacted] il Balletto contemporaneo di Caracas in «Carmen» e «Carmina burana». L'appuntamento è al Civico.

Santhià
Una «Pagina d'album»
Stasera alle 21,30, sulla pedana del Beverly Hills, si danzerà con l'orchestra di Viviana e la Pagina d'Album.

Casale
Arrivano i Ramblers
Al Teatro municipale, alle 21 di domani sera, sono in concerto i Modena City Ramblers. Biglietti a [redacted] mila.

Vercelli
[redacted] Radio City
In coda al notiziario delle 13 ogni sabato, e alle 10 di ogni domenica, sulle frequenze 103,850 e 103,200 di Radio City Vercelli, [redacted] in onda la trasmissione di Paolo Pomati «Camminare con il naso all'insù».

Vigliano
Bluestone in concerto
Stasera al Ned Kelly suonano i «Bluestone».
La band torinese, quintetto in pista dal '92 con molti concerti all'attivo, nella birreria di Vigliano presenterà il suo nuovo cd intitolato «Freaks circus», uscito da poco più di un mese.

Valdengo
Liscio alla Peschiera
Suona Franco Bastelli questa sera nella sala da ballo di Valdengo, definita per eccellenza il salotto del liscio.
Alla Peschiera domani interverrà poi l'orchestra «Rose Rosse» sia il pomeriggio che la sera, ■ lunedì c'è un veglione di carnevale con Annalisa Simeoni.

[redacted]ossato
Suona Vanna Isaia
Al Cinecittà stasera si ballano valzer e mazurke con il supercomplesso di Vanna Isaia. Domani sono di turno i ragazzi del «Sogno di Romagna», mentre martedì si va ■ tutto liscio fra coriandoli e stelle filanti, con le grandi orchestre di Cinecittà.

In scena, alle 15,30, il monologo di Lodoli. Recita Emanuele Arigazzi

Cossato, arriva l'«amico [redacted]»

Domani al Comunale il teatro è per i giovani

COSSATO. Ritorna la prosa per la rassegna «Domenica giovani». Domani pomeriggio al Teatro comunale va in scena un monologo intimista, che ha per titolo «Il mio amico Max». La pièce [redacted] tratta da un racconto di Marco Lodoli, giovane scrittore italiano, collaboratore de «Il diario» ■ autore di alcuni romanzi interessanti fra cui «Diario di [redacted] millennio che fugge», «I principianti» ■ «Il vento».

In questo racconto Lodoli narra la storia di Tommaso e della [redacted] difficoltà di stare al mondo, di trovare degli amici, [redacted] lavoro, e di [redacted] qualche relazione sentimentale. L'unico legame intenso che ha [redacted] con Max, un anziano cieco che ogni giorno accompagna a passeggio per guadagnarsi qualche lira. Da questa amicizia, Tommaso ricaverà molto: una nuova capacità [redacted] osservare il mondo, una profonda conoscenza di sé ■ delle persone, un miglior modo [redacted] valorizzare le cose. Il tutto attraverso una «trasmissione di saperi» leggera ■ onesta, tra i mille assilli della sopravvivenza e tra le mille offerte del vivere quotidiano.

Alla fine i ruoli si ribalteranno: sarà Tommaso ■ confessare di essere stato lui [redacted] «cieco» e di aver visto per la prima volta il mondo attraverso la guida di Max. Protagonista del monologo è l'attore Emanuele Arrigazzi, già conosciuto dal pubblico cossatese ne «La casa del nonno» a fianco di Adriana Innocenti ■ Piero Nuti. Arigazzi sarà accompagnato dal chitarrista Simone Lisino che esegue brani jazz [redacted] intermezzo. **[c. gi.]**

L'attore Emanuele Arigazzi sarà protagonista domani pomeriggio al Comunale del monologo «Il mio amico Max», lavoro tratto da un racconto dello [redacted] Marco Lodoli

Iscrizioni a Biella

C'è «Pagella rock» Sfida per [redacted] e giovani [redacted]

BIELLA. Per la terza volta l'assessorato alla Cultura aderisce all'iniziativa «Pagella rock», il concorso riservato [redacted] gruppi musicali formati da studenti delle scuole superiori e da giovani «under 22».

Le precedenti edizioni [redacted] state coronate dal successo [redacted] l'approdo in finale dei Lobotomia nel '97 e dei Morrigan nel '98. Per il '99 la finale, che vedrà sul podio i [redacted] migliori gruppi [redacted] concorso, si svolgerà ■ Torino, [redacted] giugno, [redacted] occasione della Festa della Musica. I vincitori riceveranno in premio una tastiera «Gem». Per partecipare alle selezioni bisogna consegnare una scheda-curriculum del gruppo, con indirizzo e recapito telefoni[redacted] di un referente, ed un demotape con almeno tre brani di cui due originali.

La partecipazione è gratuita e l'iscrizione dovrà essere presentata entro il 12 aprile all'Archivio giovani artisti, negli uffici di Informagiovani in via Italia 27 (sotto i portici del Comune).

Più informazioni allo 015-3507.380 e 381. **[g. co.]**

Musica classica

[redacted] pronto per [redacted]

VARALLO. Il meccanismo organizzativo del Concorso Internazionale Viotti-Valsesia, allestito dall'Associazione Culturale Valsesia Musica, si è mosso con i primi incontri ufficiali.

[redacted] è tenuto infatti, all'Istituto Alberghiero Pastore, il primo incontro, alla presenza di diversi rappresentanti di provin[redacted] piemontesi (per quella di Vercelli, l'assessore alla Cultura Giorgio Orsolano). Il direttore artistico della manifestazione Vincenzo Balzani ha illustrato i progetti della quindicesima edizione che si terrà quest'anno.

Attualmente [redacted] sta predisponendo il bando del Concorso, articolato in tre sezioni: violino ed orchestra, pianoforte e canto lirico. Il presidente di Valsesia Musica Guido Crevola ha sottolineato il successo del contest musicale valsesiano. Imminente sarà l'iscrizione alla Fédération mondiale des concours internationaux de musique, con sede a Ginevra, massimo organismo internazionale nel settore. **[g. bar.]**

STASERA AL [redacted]

[redacted]
[redacted] Inf. tel. 015-22.736 - 31.312. **L'uomo che sussurrava [redacted] valli**, di e con Robert Redford. L. 12.000.

[redacted] Inf. tel. 015-22.736 - 31.312. Sala 1: **[redacted]o al potere**, di E. Zwick con D. Washington, B. Willis. L. 12.000. [redacted] 2: **Nemicheamiche**, di C. [redacted] con J. Roberts, S. Sarandon. L. 12.000.

ODEON. Inf. tel. 015-22.736 - 31.312. **Vi presento Joe Bla[redacted]**, [redacted] M. Brest con B. Pitt, [redacted] Hopkins. Or.: 18,30; 22. L. 12.000.

SOCIALE. Inf. [redacted] 015-22.736 - 31.312. **Amo[redacted] e incantesimi**, di [redacted] Dunne con S. Bullock e N. Kidman. L. 12.000.

[redacted]
LUX. Inf. tel. 0163-22.698. **Lost in space**, con William Hurt. Or.: 20,30; 22,20. L. 10.000; 7000.

[redacted]
VERDI. Inf. tel. 015-253.89.27. **D[redacted] perduto amore** di M. Placido (Italia 1998). Or.: [redacted]; 22,15. L. 11.000; [redacted].

[redacted]
SPLENDOR. CHIUSO.

[redacted]
[redacted] PRIMAVERA. Inf. tel. 015-925.620. **Così è [redacted] vita**, con Aldo, Giacomo e Giovanni. Or.: 20,15; 22,15. Lire 10.000 (7000).

[redacted]
PARROCCHIALE. [redacted] (cartoni animati). Or.: 21 spett. unico. Lire 10.000; 5000.

[redacted]
[redacted] OGGI RIPOSO.

[redacted]
EXCELSIOR. Inf. tel. 015-76.323. **Ronin**, con R. De Niro, J. Reno. Or.: 21 spett. continuati. L. [redacted]; [redacted].

[redacted]
SALA COMUNALE. CHIUSO.

[redacted]
IDEAL. Inf. [redacted] 0339-240.53.69. **L'u[redacted] che sussurrava ai [redacted]**, di e con Robert Redford. Or.: 21 spett. unico. L. 10.000 (6000).

[redacted]
FELIX. Inf. tel. 015-242.31.18. **Il silenzio**, di Mohsen Makhmalbaf. Or.: 21,45 spett. unico. Lire 9000.

[redacted]
[redacted] Inf. tel. 0161-628.600. **Paparazzi**, con C. De Sica, M. Boldi, D. Abatantuono. Or.: 21,30 spett. unico. Lire 10.000; 7000 e 9000; 6000.

[redacted]
SOTTORIVA. Inf. tel. 0163-54.265. **[redacted]paparazzi**, con C. De Sica, M. Boldi, D. Abatantuono. Or.: 20,30; 22,30. Lire 9000; [redacted].

[redacted]
[redacted] Inf. or. tel. 0161-255.045. Inf. spett. [redacted] 0161-69.633. **[redacted] potere**, di E. Zwick con D. Washington, B. Willis. Or. ap.: 19,30. L. 12.000; 10.000.

NUOVO ITALIA. Inf. or. tel. 0161-257.744. Inf. spett. tel. 0161-69.633. **[redacted]che**, di C. Columbus con J. Roberts, S. Sa[redacted]. Or. ap.: 19,30. L. 12.000; 10.000.

PRINCIPE. Inf. [redacted] tel. 0161-259.047. Inf. spett. tel. 0161-69.633. **Celebrity**, di W. Allen [redacted] L. DiCaprio, [redacted] Griffith. Or. ap.: 19,30. L. 12.000; 10.000.

[redacted]. [redacted] or. tel. 0161-250.845. Inf. spett. tel. 0161-69.633. **A Bug's life [redacted] minimondo**, di J. Lasseter e [redacted] Stanton (cartoni animati). Or. ap.: 16,30; 19,30; 22. L. 12.000; 10.000.

[redacted] Inf. or. tel. 0161-215.018. [redacted] RIPOSO.

LUX. Inf. [redacted] tel. 0161-213.375. OGGI RIPOSO.

[redacted] **BARBIERI**. Via Parini, 1. [redacted].

TEATRO CIVICO. Inf. or. tel. 0161-255.544. Per **Viva la D[redacted]** Balletto Contem[redacted] di Caracas presenta **Carmen**, musica di George Bizet, coreografia di Giuseppe Carbone.

[redacted]. Via G. Ferraris 103. CHIUSO.

SCEGLI IL CINEMA
Dove c'è fantasia per la tua fantasia.

NELLE SALE DI [redacted]

ADUA 200 c.so Giulio Cesare 67, tel. 856.521. **Nemiche amiche**. Or.: 15,15; 17,40; 20,05; 22,30.
ADUA 400 c. G. Cesare 67, tel. 856.521. **[redacted] bug's life - Megaminimondo**. Or.: 15,30; 17,15; 19; 20,45; 22,30.
AMBROSIO MULTISALA c. V. Emanuele II 52, t. 547.007. Sala 1: **Vi presento Joe Black**. [redacted]: 15; 18,35; 22,10. Sala 2: **Lost in space**. [redacted]: [redacted]; 17,30; 20; 22,30. Sala 3: **Amori e incantesimi**. V.M. 14. Or.: 15,30; 17,50; 20,10; 22,30.
ARLECCHINO c. Sommeiller 22, tel. 581.71.90. **Vi presento Joe Black**. Or.: 15; 18,35; 22,10.
CAPITOL via San Dalmazzo 24, tel. [redacted]. **[redacted]ra e delirio a Las Vegas**. Or.: 15,30; 17,50; 20,10; 22,30.
CENTRALE v. Carlo Alberto 27, tel. 540.110. **Svegliati Ned**. Or.: 15,10; 17; 18,50; 20,40; 22,30.
C. CHAPLIN 1 v. Garibaldi 32/e, tel. 436.07.23. **Baci e abbracci**. Or.: 15; 17,30; 20; 22,30.
C. CHAPLIN 2 v. Garibaldi 32/e, [redacted]. [redacted] **Idioti**. Or.: 15; 17,30; 20; 22,30.
CIAK c. G. Cesare 105, tel. [redacted]. **Ronin**. Or.: 15; 17,30; 20; 22,30.
CRISTALLO v. Goito 5, tel. 650.71.00. **Il negoziatore**. Or.: 15; 17,30; 20; 22,30.
DORIA v. Gramsci 9, tel. 542.422. **A Bug's life**. Or.: 14,55; 16,50; 18,45; 20,40; 22,35.
DUE GIARDINI - Sala Nirvana via Montalcone 62, tel. 327.2214. **Velvet goldmine**. Or.: 15,40; 18,10; 20,30; 22,45.
DUE GIARDINI - Sala Ombrerosse via Montalcone 62, tel. 327.2214. **Festen**. V.M. 14. Or.: 16,15; 18,20; 20,25.
ELISEO GRANDE p. Sabotino, tel. 447.52.41. **La gabbianella e il gatto**. Ore 15. **Bagnomaria**. Or.: 16,30; 18,30; 20,30; 22,30.
ELISEO BLU p.zza Sabotino, t. 447.52.41. **[redacted]che amiche**. Or.: 15,15; 17,40; 20,05; 22,30.
ELISEO ROSSO p.za Sabotino, t. 447.52.41. **A bug's life - Megaminimondo**. Or.: 15,10; 17; 18,50; 20,40; 22,30.
EMPIRE p. V. Veneto 5, [redacted] 817.16.42. **Lost in space**. Or.: 15; 17,30; 20; 22,30.
ERBA 1 c. Moncalieri 241, tel. 661.54.47. **Gatto nero gatto bianco**. Or.: 19,30; 22,30.
ERBA 2 c. Moncalieri 241, tel. 661.5447. **[redacted] abbracci**. Or.: 20,05; 22,30.
ETOILE via B. Buozzi ang. via Roma, tel. 530.353. **Nemiche amiche**. Or.: 15; 17,30; 20; 22,30.
FARO v. Po 30, tel. 817.33.23. **A bug's life - Megaminimondo**, cartone. Or.: 16,30; 18,30; 20,30; 22,30.
FIAMMA c. Trapani 57, tel. 385.2057. **Z la formica**. Or.: 14,30; 16,30; 18,30; 20,30; 22,30.
IDEAL c. Beccaria 4, tel. 521.4316. **Vi presento Joe Black**. Or.: 15; 18,35; 22,10.
KING v. Po 21, tel. 812.59.96. **Così è la vita**. Or.: 16,10; 18,20; 20,30; 22,40.
KONG v. S. Teresa 5, tel. 534.614. **The Truman show**. Or.: 16,30; 18,30; 20,30; 22,30.
LUX Gall. S. Federico, tel. [redacted]. **Attacco al potere**. Or.: 15,50; 18,05; 20,20; 22,35.
[redacted] **UNO** v. Montebello 8, tel. 817.10.48. **Train [redacted] vie (Un [redacted] per vivere)**. [redacted] 16,30; 18,30; 20,30; [redacted]0.
NAZIONALE 1 v. [redacted] 7, tel. 812.41.73. **Bagnomaria**. Or.: 15; 16,50; 18,40; 20,30; 22,35.
NAZIONALE 2 v. Pomba 7, tel. 812.4173. **Conflitto d'interessi**. Or.: 15,45; 18; 20,15; 22,30.
OLIMPIA 1 via Arsenale 31, [redacted] 532.448. **C'è posta per te**. Or.: 15,30; 17,50; 20,10; 22,30.
OLIMPIA 2 v. Arsenale 31, t. 532.448. **Z la formica**. Or.: 14,30; 16,30; 18,30; 20,30; 22,30.
REPOSI v. XX Settembre 15, tel. 531.400. Sala 1: **Così è la vita**. Or.: 15,45; 18; 20,15; 22,30. Sala 2: [redacted]. Or.: 15,15; 17,40; 20,05; 22,30. Sala 3: **Ronin**. Or.: 15; 17,30; 20; 22,30. Sala 4: **Central do Brasil**. Or.: 16; 18,10; 20,20; 22,30. Sala 5: [redacted]. Or.: 16; 18,10; 20,20; 22,30.
ROMANO Gall. Subalpina, tel. 562.01.45. **Nemiche amiche**. Or.: 15; 17,30; 20; 22,30.
STUDIO RITZ via Acqui 2, telefono 819.01.50. **Amici e vicini**. Or.: 16,30; 18,30; 20,30; 22,30.
VALENTINO 1 Teatro Nuovo c. Massimo d'Azeglio 17, tel. 650.02.00. **Celebrity**. Or.: 15,45; 18; 20,10; 22,20.
VALENTINO 2 T. Nuovo c. M. d'Azeglio 17, tel. 650.02.00. **L'amico del cuore**. Or.: 16; 18,15; 20,30; 22,30.
VITTORIA via Roma 336, t. 56[redacted]. **Nemico pubblico**. Or.: 14,40; 17,20; 20; 22,40.
TEATRO REGIO. Stagione di Concerti 1998-99. Domani ore 20,30 Coro e Strumentisti del Teatro Regio diretti da B. Casoni. Musiche di G. Gabrieli, I. Stravinskij, B. Britten. Posti a L. 30.000 (ridotti 24.000; giovani 21.000). Biglietteria (ore 10,30-18 e 19,30-20,30). Tel. 011 8815.2[redacted].
AUDITORIUM RAI. P.zza Rossaro. Orch. Sinfonica Nazionale della Rai. Mer. 17/2 ore 17,30 **Non ancora lontani nella notte**, il II atto dal **Tristan [redacted] Isolde** di Wagner; incontro con Q. Principe. Ingr. libero. Inf. 011 810.46.53; 810.49.61.

Beverly Hills
Tel. 0161/93.52.43-98.71.03 — Santhià - Autostrada TO-MI
IL PIÙ [redacted] SALOTTO [redacted] LISCIO DEL PIEMONTE

SABATO 13 Serata di carnevale con una grande orchestra **VIVIANA e la pagina d'Album** selezione [redacted] migliori maschere. A mezzanotte spaghettata omaggio per tutti. [redacted] si vuole [redacted] ore 21 cena, vini inclusi a sole **£. 25.000** (solo per gruppi e su prenotazione)

DOMENICA 14
San Valentino Festa degli Innamorati
pom. e sera orchestra spettacolo
ERNESTO MACARIO
Ore 19 cena degli innamorati - cena, ballo, vini inclusi a sole £. [redacted]. Ore 21 solo ballo e consum. Cavalieri **£. 15.000**, Dame **omaggio**

LUNEDI' 15
Veglione [redacted] chiusura Carnevale con una grande orchestra, [redacted] famoso cantante **SANTINO ROCCHETTI e i Karisma** premiazione delle migliori maschere [redacted] medaglie d'oro, ■ mezzanotte spaghettata omaggio per tutti.

GIOVEDI' 18 Tanto ballo e divertimento con orchestra spettacolo **TONY D'ALOIA**
A mezzanotte spaghettata omaggio per tutti.

SABATO 20
Un complesso famoso, [redacted] appuntamento da [redacted] perdere GLI [redacted]

LUNEDÌ **tuttosoldi**
MERCOLEDÌ **tuttoscienze**
GIOVEDÌ **tuttolibri**
I supplementi de [redacted] STAMPA
Una settimana ricca di tutto.

GIORNALI IN CLASSE

Un nuovo programma radiofonico dedicato ai giornali nella scuola

PER UNA SCUOLA PIÙ VICINA ALLA VITA

La Federazione Italiana Editori Giornali (FIEG) è lieta di collaborare con il programma di Radio RaiTre dedicato ai "Giornali in classe".
Il programma andrà in onda a partire dal 3 novembre 1998 su RadioTre dal martedì al venerdì dalle 9,45 alle 10,30. Un'équipe di RadioTre andrà di classe in classe e di città in città per commentare in diretta i giornali con studenti e docenti del triennio delle scuole medie superiori.

Leggere la società contemporanea

Un dialogo aperto con gli studenti sui problemi di attualità

Prepararsi all'esame di italiano

Quest'anno il tema potrà essere svolto in forma di articolo di giornale

È un'iniziativa di RadioRai, Federazione Italiana Editori Giornali, Federazione Nazionale della Stampa Italiana, Ordine Nazionale dei Giornalisti, Associazione Nazionale Distributori Stampa Ministero della Pubblica Istruzione, Associazione Nazionale Presidi e Direttori Didattici, Libreria Editrice Commissionaria Signorelli.

Informazioni sulle frequenze di RaiTre si possono trovare alle pagine 547-549 di Televideo Rai

C2

Oggi (ore 15) al Comunale valsesiano torna il derby: la formazione granata in alto mare

In Borgo-Pro conta soltanto vincere

Un cambio tra i bianchi: esce Motta, entra Ragagnin

BORGOSESIA La Pro Vercelli è terza, il Borgosesia penultimo. Questo è quanto dice la classifica, ma in Valsesia sono tutti convinti che in campo oggi non si vedrà questa gran differenza. Nonostante i mille problemi causati da influenze e infortuni, la squadra granata venderà cara la pelle e le proverà tutte pur di fare sgambetto ai cugini vercellesi. La partita sarà giocata questo pomeriggio con inizio alle 15 e al Comunale si attende il pubblico delle grandi occasioni: il derby della provincia è molto sentito da entrambe le tifoserie e giungerà un nutrito gruppo di supporter anche da Vercelli.

Purtroppo il Borgosesia non ha potuto preparare nel migliore dei modi questo impegno in quanto la settimana granata è stata tribolata: a ogni allenamento mancati almeno 4-5 giocatori, costretti a letto da febbre e influenza. E' anche vero però che sono queste grandi difficoltà che a volte provocano reazioni importanti e questa potrebbe essere una delle armi segrete di Domenicali.

La voglia di far bene contro una «big» del girone, il desiderio di dimostrare a una vasta platea che il Borgo è da C2, potrebbe innescare quella grinta necessaria per spiazzare la Pro.

Comunque l'unica cosa per il momento sicura è che Domenicali non sa che undici potrà mandare in campo: «Vedrò questa mattina. La selezione non avverrà in base alle caratteristiche tecniche di ognuno, ma sarò costretto a scegliere chi, a poche ore dal match, sta meglio di altri. E' così, inutile lamentarsi. Conosciamo le nostre forze e dobbiamo farle rendere al massimo».

Ecco chi, intanto, di sicuro non ci sarà: Sottana e Nicolini. «Non li ho visti per tutta la settimana - commenta Domenicali -. Erano nella fase finale del recupero dopo i rispettivi infortuni e sono stati colpiti da una forte forma influenzale. Riprenderanno la preparazione martedì». Fortunatamente saranno disponibili Signorelli e Danini, i due giocatori che più hanno impressionato positivamente col Viareggio: «Ieri mattina si sono allenati, quindi sono a disposizione anche se la forma non è ideale». Grossi dubbi invece per quanto riguarda Corrado Giannini: «Decideremo all'ultimo, ma la sua presenza è molto in forse». Altri problemi riguardano Misso, che la febbre ha costretto al riposo forzato fino a giovedì. «Comunque ci sarà», precisa Domenicali.

In panchina troverà posto anche Sannino, l'ex numero 1 che è ormai quasi pronto per giocarsi il posto da portiere titolare con Marzio Dan. [i. fo.]

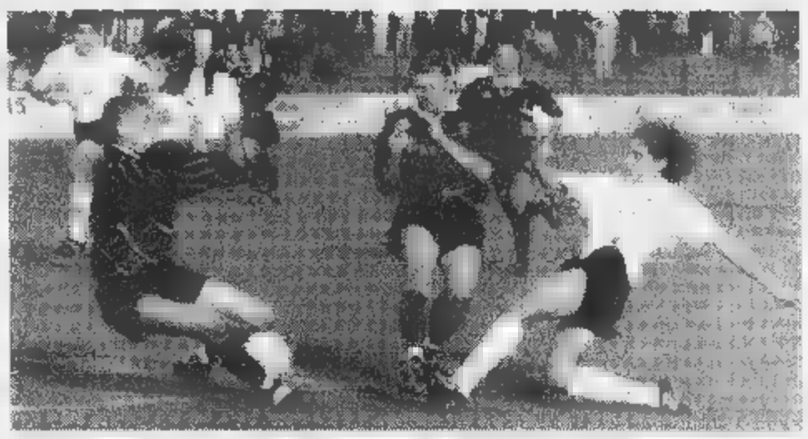

Nelle foto di Greppi un momento del derby dell'andata tra Pro e Borgo Oggi in Valsesia si annuncia un match ricco di

VERCELLI Un derby è sempre un derby e i derby si scherza. Parole e musica della Pro. Perchè questo impone il galateo della diplomazia. In realtà se Borgo-Pro fosse inserito nel tabellone dei pronostici Snai, quello delle scommesse legalizzate, la vittoria dei Mottiani sarebbe quotata sopra il 1,80 contro un valsesiano superiore a 4 (e il pari oscillerebbe, decimale in più o in meno attorno a 3). Questo del resto vuole la classifica e il rendimento contrapposto degli ultimi match di campionato tra bianchi e granata.

Ma il derby è sempre il derby e allora oggi (inizio alle 15), nell'anticipo di giornata, sul rinnovato terreno di via Marconi per la Pro, pur insignita dei galloni di gran favorita, non sarà una semplice passeggiata. Lo sostiene la cautela, lo impongono i precedenti visto che i bianchi in Valsesia non hanno quasi mai trovato la via spianata verso il successo pieno.

Ma d'altro canto la corazzata vercellese, a priori, non può accontentarsi di dividere la posta in palio. Conseguenza del pari casalingo l'AlbinoLeffe che ha impedito ai bianchi di agguanciare il Fiorenzuola al secondo posto e di tenere a debita distanza Mantova, Viareggio, Prato e Spezia.

E allora aspettiamoci una Pro all'arrembaggio, incoraggiata dalle legioni di tifosi (vista la vicinanza tra le due città è previsto una consistente emigrazione del popolo vercellese), alla ricerca dei quei tre punti che annullerebbe l'effetto negativo del mezzo scivolone con l'AlbinoLeffe.

Formazione. Non dovrebbero esserci novità, a meno di guai improvvisi dell'ultima ora. Mordenti riprenderà il suo posto tra i pali, lasciato mercoledì in Coppa al giovane Teti, mentre la barriera difensiva a quattro sarà formata da Ragagnin (al rientro dopo la squalifica prenderà il posto di Motta-giocatore, a sua volta fermato dal Giudice sportivo), Garlini, Dal Compare e Groppi. Poi ecco i soliti Fogli e Col in cabina di regia, l'under D'Agostino a galoppare sulla fascia destra con Beghetto laterale sinistro. Infine in avanti a dare impulso alla forza d'urto vercellese i «gemelli» Fabbrini e Righi. Con Carlet (buona la sua uscita con la Spal) pronto a entrare specie se ci sarà bisogno di trovare un varco aereo nella difesa valsesiana.

Questo svela la sfera magica della vigilia. Che aggiunge di non fidarsi di un Borgo incerottato e pieno d'aspirina. Perchè un derby è sempre un derby e se lo si prende sottogamba i guai sono assicurati. [r. eyn.]

LOTTA

Stasera a Mestre nella seconda prova per il titolo tricolore

La Libertas punta al bis

In classifica seguono la Gallaratese

VERCELLI. La Libertas ci riprova. Dopo l'exploit di Schio la formazione guidata dai tecnici Fornera e Sacchi è attesa questa sera a Mestre nella seconda prova di campionato di A1 di ginnastica artistica maschile. Una tappa che potrebbe consacrare definitivamente il team vercellese tra le grandi d'Italia.

«E' chiaro che il risultato della prima prova, nella quale siamo stati sino a metà gara al comando, ha dato morale e fiducia al gruppo - sottolinea Andrea Sacchi -. Nonostante gli ormai "cronici" problemi legati alla mancanza d'un impianto adeguato per gli allenamenti settimanali, i ragazzi si sono preparati con scrupolo per quest'impegno».

Il «verdetto» di Schio ha visto la Virtus Gallarate dei fratelli Lunini e Galli conquistare il primo posto, seguita a pochi centesimi dalla Libertas. E proprio dalla piazza d'onore che ripartе la marcia vercellese verso il tricolore: «Il nostro obiettivo - conferma Sacchi - resta comunque quello di ribadire la nostra prestazione e consolidare il secondo posto. Se poi riusciremo anche a "spaventare" la Virtus usciremo dal palazzetto ulteriormente soddisfatti».

L'allenatore Sacchi

Come sempre saranno cinque le «frecce» della Libertas: Matteo Ferretti, Davide Cassano, Enrico Pozzo, Dario Caldera e Beniamino Spinardi sono pronti a dare battagalia spettacolo negli esercizi più congeniali: Ferretti punta sulle prove alla sbarra e al cavallo; Pozzo nel corpo libero, volteggio e cavallo con maniglie. Cassano spera di ottenere il consenso dei giudici nella sbarra e agli anelli, mentre Caldera conta di ripetersi anche alle parallele.

Oltre a «curare» la Virtus Gallarate, la "Libertas" dovrà guardarsi dall'attacco Junior 2000 Bussano, Ginnastica Meda e Panaro Modena che, sebbene distanti, intendono scalzare i vercellesi dalla seconda posizione. [p. m. f.]

Trasferta a Milano

Mondoffice affronta la capolista

BIELLA. Dopo aver ampiamente superato il Cus Torino per 52-5, il Mondoffice Biella rugby affronterà domani l'esame degli altri universitari, quelli milanesi, attualmente al comando della classifica del campionato di serie C1 ed ancora imbattuti. Una trasferta proibitiva per la squadra di McKenzie che però ricorda come il suo «quindici» sia stato l'unico a mettere in seria difficoltà il Cus Milano, società che punta a sostituirsi al Milan nel panorama nazionale.

In campo giovanile è invece tempo di raduni per le rappresentative regionali Under 14, 16 e 18 che vedranno presenti una ventina di atleti biellesi. Dovrà attendere sino ai primi di marzo la formazione Under 16 di Adriano Varra per iniziare l'avventura nella fase interregionale del campionato di categoria. [w. d. b.]

PALLAMANO

Stasera al palasport

Biella prova il colpaccio contro l'Aosta

BIELLA. Le ambizioni dell'Handball Biella di disputare un campionato di vertice sono ridotte al lumicino: la sconfitta contro la capolista Klausen ha fatto precipitare i biellesi al quinto posto in classifica.

Per non sprofondare nell'anonimato della serie B, Thiebat e compagni dovranno imporsi nel match di questa sera alle 21 al palazzetto contro l'Aosta. I valligiani sono reduci dalla sconfitta contro Udine che è costata loro il primato.

«Una nostra vittoria riaccenderebbe l'interesse nella parte alta della graduatoria - dice Gianluca Bernardini, allenatore dei biellesi -. Confido in una reazione dei singoli giocatori perchè solamente così potremo affrontare con sicurezza le prossime due trasferte che saranno decisive per le nostre ambizioni». [w. d. b.]

Per chi inizia a bere Alta Qualità Tapporosso il difficile è smettere.

Chi sente la freschezza e la bontà del latte fresco piemontese, la trova in Tapporosso Alta Qualità della Centrale del Latte di Torino. E oggi può scegliere tra la bottiglia da 750 ml e la nuova confezione da 500 mL. Un'altra scelta difficile?

TAPPOROSSO

Centrale del Latte di Torino

Per noi la qualità è centrale.

vocalise

In Profumeria e nei Reparti Specializzati

parlare. chiedere. mentire. promettere. sorridere. sussurrare. vocalise.

I carabinieri bloccano a Santena la banda che aveva appena sequestrato un autotreno

Farmaci nel mirino della camorra

Fatale l'ultimo assalto al Tir

Le rapine ai Tir [redacted] una «specialità» della camorra. Consentono di approvvigionare vere [redacted] proprie catene di supermercati illegali, controllati dalla malavita campana in decine di località di quella regione. Per questo motivo non stupiscono le frequenti rapine [redacted] carichi [redacted] pasta, mozzarelle, caffè, carni, persino di sigarette. E non stupiscono nemmeno furti «mirati» come le migliaia di [redacted] lari spariti l'anno scorso a Cascine Vica. Stupisce, però, l'esito di [redacted] operazione dei carabinieri del comando provinciale [redacted] Torino che hanno individuato, e poi messo in ginocchio, una banda di rapinatori che puntava ad acquisire grandi quantità di farmaci: antibiotici, sulfamidici, ansiolitici, antinfiammatori e antipiretici sarebbero stati rivenduti in Campania, con ogni probabilità grazie alla complicità di farmacisti [redacted] scrupoli.

Un'operazione che ha provo[redacted] anche il plauso del procuratore aggiunto Marcello Maddalena: «Arrestare qualcuno in flagranza di rapina, dopo un lungo pedinamento, è tutt'altro che facile. Questo [redacted] un risultato che premia un lavoro partito da lontano».

In manette sono finiti in sei: quattro pregiudicati residenti a Napoli più due complici torinesi. Sono Vincenzo Davide, 50 anni, Carmine Corallo, [redacted] anni, Quintino Felici, 36 anni [redacted] Salvatore Brunetti, 36 anni, tutti napoletani, [redacted] poi Ivano Silla, [redacted] anni, di Orbassano, e Gennaro Dabbene, 4[redacted] anni, radici campane ma casa [redacted] Torino, in via Artom 81/16.

Le indagini dei carabinieri del maggiore Aldo Iacobelli sono partite dall'assalto compiuto, l'anno scorso, al deposito del Monopolio di Stato a Moncalieri, conclusasi con la fuga dei malviventi [redacted] bordo di autotreni carichi di bionde (valore alcuni miliardi), nonostante un intervento a fuoco dei carabinieri, uno dei quali rimase ferito. Lo sfrontato modo di operare di quella banda (che potrebbe essere, ma [redacted] è ancora provato, proprio [redacted] stessa assicurata alla giustizia l'altro giorno) stimolò l'indagine dei militari che sono riusciti ad individuare alcuni possibili «basisti» torinesi per bande di malviventi in arrivo dal sud. Proprio durante questa attività investigativa si è arrivati alla figura [redacted] Gennaro Dabbene, intimo amico (e complice, in passato, nel traffico di banconote false) del napoletano Carmine Corallo. Da questa traccia le indagini si sono estese ad altri, sino a quando i carabinieri si sono trovati di fronte una vera e propria banda di manager della rapina. Malviventi, cioè, particolarmente esperti ed anche sicuri di [redacted] (anche se, proprio nell'ultimo assalto, hanno commesso un clamoroso errore): per i colpi impiegavano vetture prese a noleggio e, nelle trasferte, erano soliti «scendere» in hotel di buona categoria. Li hanno pedinati, giorno dopo giorno, sino [redacted] quando, l'altro ieri, [redacted] hanno capito che stavano per compiere un colpo, che [redacted] è svolto proprio sotto i loro occhi: la gang ha bloccato un Tir sulla statale 19, nel Comune di Santena, [redacted] circa 500 metri dall'uscita della Torino-Piacenza. L'autista, minacciato con una pistola fasulla (perfetta replica [redacted] una Beretta cal.9 lungo), [redacted] stato sequestrato per circa 200 metri. Poi sono intervenuti i carabinieri, che lo hanno liberato, bloccando anche tutta [redacted] gang. Che, per col[redacted] della sfortuna, aveva anche sbagliato autotreno: su quello rapinato c'era solo un carico [redacted] flaconi (vuoti) per cosmetici, mentre il [redacted] obiettivo era un mezzo colmo di specialità medicinali, [redacted] dallo stesso cancello cinque minuti prima.

Angelo Conti

IN CANAVESE

Scoperta gang di ricettatori

Una banda che ricettava autovetture e autocarri rubati nel Torinese [redacted] stata sgominata ieri a S[redacted] Benigno Canavese dai carabinieri di Volpiano. In carcere è finito Antonino Settecase, 27 anni, di Torino; tre suoi complici sono stati denunciati a piede libero: Giovanni Rampello, 35 anni, Ciro [redacted] Mario Albanese, rispettivamente padre e figlio, di 44 e 29 anni, tutti di Torino. In un capannone di strada della Gancia 11 affittato da Mario Albanese, in aperta campagna e adiacente la statale 460, i militari hanno sorpreso le quattro persone all'interno mentre lavoravano [redacted] due autocarri Fiat Daily, entrambi rubati a Torino nel febbraio scorso, nonché [redacted] Fiat Punto parzialmente già smontata. [d. and.]

Il procuratore aggiunto **Marcello Maddalena** (fra [redacted] colonnello **Del Sette**, a sinistra, e il maggiore **Iacobelli**) ha sottolineato [redacted] risultato ottenuto nel [redacted] dell'operazione «che ha premiato [redacted] lavoro partito da lontano»

L'indagine partita dopo la rapina ai Monopoli di Moncalieri: sei gli arrestati

[redacted]

LA STORIA

SEDOTTA E ABBANDONATA

La Sacra Rota annulla l'unione del falso agente segreto con la studentessa di Borgaro

Cancellato matrimonio con il bigamo

Il parroco aveva benedetto le nozze, ma si era insospettito
Lo sposo fu condannato in tribunale assieme ai testimoni fasulli

[redacted]

Nella «vicenda pirandelliana» c'è anche un figlio della coppia che ha compiuto due anni

La foto dopo [redacted] sì fra Gabriella Goia e Giuseppe Candido

Le amiche raccontano che la foto preferita da Gabriella fosse quella che la ritrae ai piedi di un salice: lei ha il capo chino sulla spalla del suo uomo, il sorriso dolce e felice, un ciuffo [redacted] capelli le sfiora la guancia, le mani dei due sposi sono unite [redacted] stringono il mazzo di fiori bianchi. L'immagine racconta di quel lontano 16 febbraio 1996, quando Gabriella Goia, 23 anni, studentessa [redacted] giurisprudenza, sposò in chiesa Giuseppe Salvatore Candido, alias Ferdinando Nando, 44 anni, falso 007, carabiniere, investigatore privato e sergente della Marina militare. La Sacra Rota ha [redacted] annullato, cancellato quel matrimonio: lui aveva mentito, [redacted] già sposato, ha celebrato quel matrimonio [redacted] dolo, fu simulazione di un sacramento. Un provvedimento atteso, che pone fine ad una incredibile vicenda di cronaca, con risvolti giudiziari [redacted] penali.

Lei, Gabriella, era una graziosa studentessa, acqua e sapone, lo sguardo dolce, che si pagava gli studi lavorando in un ristorante vicino [redacted] Borgaro. [redacted] lì, una sera dell'ottobre '95, conobbe Giuseppe Salvatore Candido. Lui raccontò di chiamarsi Ferdinando Nando, di vivere a Roma. Stava indagando, aggiunse, su un furto di gomme alla Pirelli [redacted] Settimo. Un uomo con fascino: [redacted] confidò di essere un investigatore privato, agente dei servizi segreti. Lei era giovane, si lasciò conquistare, s'innamorò perdutamente. Si frequentarono. A dicembre Gabriella restò incinta.

Furono momenti difficili. Ma lui la rasserenò: «Dobbiamo sposarci». E, nonostante mille contrattempi e problemi, resse il gioco fino alla fine. Poi [redacted] scoprì che [redacted] fece fare falsi documenti, reclutò tre falsi parenti-testimoni ha arrivarono a bordo di una cinematografica Pontiac 2700. Lui si presentò in chiesa, vestito da sposo, l'abito nero, la cravatta in seta. Il parroco di Borgaro celebrò la funzione. I fiori, l'abito bianco di lei, i parenti, l'organo, i chierichetti, i baci, le fotografie. Anche quella sotto il salice, Gabriella con [redacted] capo appoggiato alla spalla del suo uomo.

Fu proprio il parroco di Borgaro ad avere i primi sospetti. Si mise in contatto con la parrocchia romana dalla quale Nando diceva di provenire. Si interessarono anche i vigili urbani. [redacted] si scoprì la verità. Nando era un bigamo, era già sposato da vent'anni, aveva due figli. Uno scandalo. Quel giorno Gabriella seppe nascondere i suoi turbamenti.

Lui si separò dalla prima moglie, andò [redacted] vivere con Gabriella che inseguì forse un sogno impossibile: «Quando l'ho sposato gli volevo davvero bene, i miei sentimenti nei suoi confronti sono mutati, ma [redacted] bimbo che portò in grembo non deve essere privato del padre». Lui si difese: «L'amavo e l'amo ancora perdutamente. Volevo salvaguardare il bimbo che sta per [redacted] Se avessi detto la verità Gabriella avrebbe abortito». Quel bimbo, si chiama Riccardo, ha ora due anni.

Due anni dopo Giuseppe Salvatore Candido fu processato e condannato a un anno e [redacted] di carcere, per bigamia, frode e sostituzione di persone. In tribunale [redacted] finirono (e furono condannati) anche i falsi parenti che lui si era portato in chiesa il giorno delle nozze. In aula il pm, Enrica Gabetta, parlò di «storia pirandelliana».

Candido, sedicente 007, uscì di scena in quei mesi: dopo la condanna, sparì per tutti, parenti veri e falsi. Gabriella trovò la forza di prendere una decisione: «Ho fatto quel che avrei dovuto fare: ho sfilato la fede e non l'ho più rimessa». Ora la Sacra Rota ha cancellato quel matrimonio. Il tempo ha già scolorito il suo sorriso dolce e felice.

Ezio [redacted]

Il Senato accademico apre la strada ai divorzi in corso Duca degli Abruzzi: docenti e ricercatori al voto

Referendum per decongestionare [redacted] Politecnico

Le facoltà del settore dell'Informazione verso l'autonomia

[redacted] alla nascita di nuove facoltà che spezzino la mega-realtà di Ingegneria. Una, due, [redacted] anche di più: quante decideranno gli stessi docenti e i ricercatori. Per scorporarsi dalla «facoltà-mamma» di corso Duca degli Abruzzi, [redacted] dar vita a facoltà nuove, dovranno chiederlo (in numero significativo) al Senato accademico, ed esprimersi in referendum che ottengano la maggioranza assoluta dei consensi tra gli aventi diritto al voto in ciascuna delle unità interessate [redacted] rendersi autonome.

La decisione rientra nel «piano di decongestionamento» varato dal Senato accademico del «Poli», ed apre la strada, in prima battuta, al «divorzio» di una fetta [redacted] facoltà che da tempo chiede [redacted] diventare autonoma: quella del settore dell'Informazione, che comprende i corsi di laurea in Ingegneria Elettronica, Informatica e delle Telecomunicazioni, con i diplomi e i [redacted] post-laurea (e, presto, il centro di ricerca finanziato da Motorola).

Il processo [redacted] decongestionamento interessa per ora la [redacted] torinese di Ingegneria, ma potrà coinvolgere in un secondo tempo quella di Vercelli ed Architettura. Il pro-rettore Riccardo Roscelli e il preside Pietro Appendino spiegano che si sono incrociate, nella seduta dell'ultimo Senato, più questioni: «Da un lato, il Politecnico ha la possibilità di accedere ai fondi che il ministero destinerà ai mega-atenei disposti a decongestionarsi per rendersi più efficienti: Ingegneria, con i suoi circa 500 docenti, [redacted] rientrata all'ultimo tra le università che Roma invita a spezzare. Per varare il piano abbiamo chiesto [redacted] miliardi e mezzo l'anno». D'altro lato, da tempo si discute della necessità di rendere più snelle le decisioni del Consiglio di facoltà di Ingegneria: oggi, teoricamente, per qualunque delibera occorre riunire tutti e 500 i ricercatori e i professori.

Infine, il settore dell'Informazione coordinato da Piero Prinetto chiede da mesi di staccarsi [redacted] resto della facoltà [redacted] di costituirne una autonoma, più piccola (ma pur sempre da 3600 studenti), e caratterizzata dalla massima omogeneità culturale. Sull'ipotesi di scissione il consiglio di facoltà [redacted] era pronunciato negativamente, «a meno che - dice il preside - ci fosse [redacted] referendum nel settore dell'Informazione, che decidesse a maggioranza assoluta per la separazione. [redacted] detto che in que[redacted] caso, pur [redacted] malincuore, non ci [redacted] poteva opporre al "divorzio"».

Il Senato si è pronunciato, così, decidendo «di consentire - dice Roscelli - la nascita di nuove facoltà, e di [redacted] entro il 2000 un piano complessivo di decongestionamento basato sulla riorganizzazione settoriale-tematica delle unità didattiche. Abbiamo invitato la facoltà [redacted] Ingegneria [redacted] presentare un piano entro il 31 maggio. Ma, anche prima di questa data, gruppi di almeno 70 professori, assistenti e ricercatori di settori omogenei [redacted] affini possono presentare proposte [redacted] riorganizzazione e costituzione di [redacted] facoltà. Per varare, occorrerà un referendum a scrutinio segreto tra gli interessati. Qualora se ne decida la nascita, i singoli potranno comunque scegliere [redacted] passare o meno alle nuove facoltà senza costrizioni».

E' ovvio che la prima a partire sarà ora la facoltà di Ingegneria dell'Informazione. Se gli altri settori della facoltà (Industriale, Civile, lauree intersettoriali) decideranno ora di restare uniti o meno, si vedrà nelle prossime settimane. [g. fav.]

«Con la scissione migliorerà l'organizzazione didattica»

[redacted]

Deputati [redacted] D'Alema

«La [redacted] Torino-Milano [redacted] può [redacted]»

I parlamentari dell'Ulivo Chiamparino, Benvenuto e Merlo hanno presentato un'interrogazione al presidente del Consiglio in merito alla vicenda della linea ferroviaria Torino-Milano. Una tratta che, [redacted] ricordato nella premessa, «è parte integrante fin dal 1992 del piano finanziario della Tav e degli accordi di programma siglati da Ferrovie dello Stato e governo. Dunque, nella stessa situazione giuridico-amministrati[redacted] della linea Milano-Napoli (in via di realizzazione)». Ma [redacted] continui slittamenti dei lavori della Conferenza dei servizi fanno temere per le sorti della linea ferroviaria.

Nel [redacted] passato il governo Prodi [redacted] a più riprese confermato l'intenzione [redacted] realizzare interamente il collegamento Act (alta capacità di trasporto) sulla Torino-Milano. Un collegamento indispensabile per lo sviluppo e le comunicazioni non solo del capoluogo, ma di tutto il Piemonte.

[redacted]

Piace ai piemontesi [redacted] «Città dei bambini»

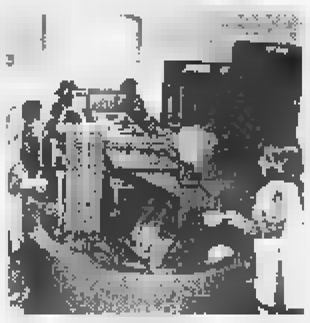

GENOVA. Sono i bambini piemontesi i frequentatori più numerosi della «Città dei Bambini» che si trova nel Porto Antico di Genova da un anno. Infatti, sulla base dei dati dei primi 310 giorni di vita della struttura, ci sono stati 144 mila visitatori, 463 al giorno. I piemontesi sono oltre il 32% del totale, seguiti dai lombardi con [redacted] 31%. I liguri sono soltanto terzi con il 17% (alla massa dei genovesi non ha fatto seco la presenza dei ragazzi delle altre province), seguiti dagli emiliani con poco più del 9%. Il 32% dei visitatori sono compresi tra i 3 e [redacted] 6 anni, mentre il [redacted] è costituito dai ragazzi tra i 6 [redacted] i 14 anni. Per i prossimi mesi [redacted] previsti sconti, tessere di iscrizione al club degli amici della «Città» con la possibilità di ottenere gadget, magliette, giornali specializzati, visite a teatri e musei.

Mondovì, vigilanza sugli immigrati

MONDOVI'. Il sindaco Riccardo Vaschetti ha firmato un'ordinanza sulla «vigilanza sugli immigrati», nella quale impone alla polizia municipale di «controllare i documenti di tutti i cittadini extracomunitari che si incontrano». Lo stesso giorno della firma dell'atto, [redacted] primo cittadino ha concesso, durante [redacted] cerimonia d'apertura del Carnevale, il simbolico «permesso di soggiorno illimitato alla maschera del Moro, immigrato nella città di Mondovì».

[redacted] beneficenza per i bimbi honduregni

BORGOSESIA. Da qualche settimana il capoluogo valsesiano si è mobilitato per aiutare i bambini dell'Honduras. Dopo la raccolta di giocattoli, l'iniziativa [redacted] sposta [redacted] sui generi alimentari. Oggi al Comunale è [redacted] programma l'anticipo di C2 tra Borgosesia [redacted] Pro Vercelli. E i diciotto giocatori della Pro, pri[redacted] del fischio d'inizio, consegneranno ai «colleghi» granata un sacchetto di riso proprio per aiutare i bimbi honduregni.

A Graglia le [redacted] d'amore più belle

GRAGLIA. Saranno premiati oggi alle 15 nella sede [redacted] Ipermusica, i vincitori del IX concorso nazionale «Lettere d'amore di San Valentino», organizzato dall'Università della terza età, dall'associazione «Esprimersi» e dai Lions di Torino. Si tratta della prima edizione nel Biellese per scelta dell'ideatore e presidente della commissione giudicante Beppe Campra, che ha in questo modo fatto ritorno al paese avito. I premi saranno consegnati dal vice sindaco Silvana Crida, ma i vincitori (pur avvisati telefonicamente) avranno qualche difficoltà a raggiungere Graglia [redacted] della distanza. Le 180 lettere e poesie sono giunte infatti da tutta Italia [redacted] la commissione giudicante ha scelto partecipanti di Verona, Venezia, Reggio Calabria e Nuoro.

[redacted] Val [redacted] Corte [redacted]

AOSTA. Dipendenti pubblici che vendono i buoni (dell'Amministrazione) per l'acquisto di benzina [redacted] esenzione fiscale, la Regione che stampa mille cataloghi e [redacted] tiene [redacted] magazzino: sono soltanto alcuni esempi fatti dal procuratore regionale sulle indagini svolte dalla Corte dei conti in Valle d'Aosta. «Vogliamo collaborare con l'Amministrazione, per migliorare il suo funzionamento» ha detto ieri il procuratore Lener.

«Le cubiste non sono normali lavoratrici»

SAVONA. L'attività di «cubista» non è assoggettabile alla disciplina del collocamento del[redacted] mano d'opera. E' quanto ha scritto [redacted] pretore [redacted] Savona nella motivazione della sentenza con la quale sono stati assolti il titolare di una agenzia di Varazze [redacted] un «p.r.», accusati di aver fornito le ragazze a un locale della Riviera senza passare attraverso l'Ufficio collocamento, violando la legge sul «caporalato».

Lascia il distributore aperto rubano 500 litri di benzina

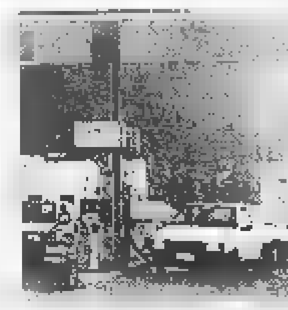

NOVARA. In poco più di 24 ore hanno rubato [redacted] litri di carburante al distributore «Ip» di corso Trieste a Novara. E' accaduto nello scorso weekend. La pompa della miscela era stata dimenticata aperta dal gestore; azzerando il regolatore dell'olio, cinque novaresi sono riusciti [redacted] utilizzare la benzina per le loro auto. E oltre a farsi il pieno di carburante, [redacted] erano pure messi [redacted] smerciare le taniche di benzina, a... prezzi di saldo. Lunedì mattina, alla riapertura dell'impianto, il gestore si [redacted] accorto del cospicuo ammanco ed ha denunciato l'accaduto in questura. L'altro ieri la squadra mobile è risalita sulle tracce dei ladri, 2 maggiorenni e 3 minorenni, indagandoli in stato di libertà per furto aggravato, ricettazione e incauto acquisto.

Il Politecnico progetta la «nuova» Cittadella

ALESSANDRIA. Quale futuro per la Cittadella, fortezza-monumento di levatura europea, oggi utilizzata dall'esercito, ma destinata ad essere dismessa fra pochi anni? Un gruppo di ricerca del Politecnico di Torino ha elaborato uno studio presentato ieri dalla prof. Vera Comoli, secondo il quale la Cittadella (realizzata nel '700 per 22 mila soldati) può essere trasformata in ambienti residenziali, luoghi [redacted] lavoro [redacted] uffici commerciali.

Carnevale in treno attraverso [redacted] Valsusa

TORINO. Il comitato promotore dei XX giochi olimpici invernali, Torino 2006, festeggerà domenica 21 febbraio il Carnevale, con il «Carnival Train». Un convoglio d'epoca, carico delle maschere più famose e rappresentative della provincia [redacted] Torino, partirà dalla stazione di Porta Nuova e toccherà i principali centri della Val di Susa, [redacted] Avigliana, [redacted] Bussone, a Oulx, Susa, dove si svolgerà una grande sfilata nel centro storico.

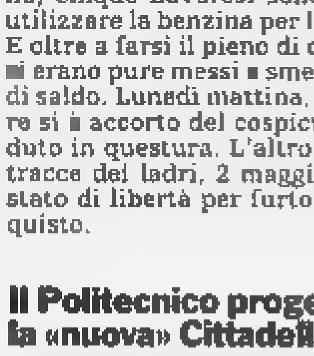

Un cioccolatino in ricordo di Vittorio [redacted]

ASTI. Uno spazio per Vittorio Alfieri all'interno del «Salone del libro di Torino». E' la proposta lanciata dal presidente dell'azienda turistica astigiana Carlo Cerrato nell'ambito delle celebrazioni per il 250° anniversario della nascita dello scrittore. Cerrato ha annunciato che esiste già un intesa con il presidente della Fondazione fiera del libro, Rolando Picchioni.

Inoltre oggi alle 18 a palazzo Ottolenghi, sarà presentato il volu[redacted] «Alfieri: ritratti incisi», realizzato sotto l'egida del Centro studi alfieriani e finanziato dal Rotary astigiano. Intanto lunedì scadrà il termine del concorso regionale bandito dal Comune di Asti per i pasticcieri: s[redacted] stati invitati a [redacted] un cioccolatino ispirato alla vita [redacted] all'opera di Alfieri. Informazioni allo 0141/399.399.

SALDI ECCEZIONALI !!!

ALCUNI PREZZI

. Visoni da	£	3.900.000
. Volpi da	£	1.900.000
. Montoni da	£	1.400.000
. Giacca pelle scam.	£	190.000
. Giubbino pelle scam.	£	100.000
. Gilet scam.	£	30.000

PELLICCERIA

MARISA

Richiedi informazioni a CUNEO - Tel. 0171-695479

NEGOZI: CUNEO - Piazza Galimberti, 12/9 - Tel. 0171.692338
PUNTO VENDITA: BORGO S.D. - C/o Centro Comm. "Borgomercato" Tel. 0171.266604

FINO A SABATO 20 FEBBRAIO 1999
LA QUALITÀ UNION È GRATIS!
intel inside pentium II
"IL N°1 IN QUALITA', SERVIZI, PRESTAZIONI!"
Premio per il produttore di PC che ha ottenuto per il 1998 le votazioni più alte nei test effettuati dalle riviste specializzate
[redacted] 350
MAGELLANO
per navigare in Internet!
Modem 56K con funzioni di fax e segreteria
1 anno garanzia a domicilio
£. 78.100* al mese
oppure £. 1.998.000
Computer Union 350
CIAK
per vedere il cinema a casa tua
Lettore DVD 5x 32x
con uscita TV!
1 anno garanzia a domicilio
£. 86.200* al mese
oppure £. 2.199.000
1 anno di [redacted] A DOMICILIO
HEWLETT PACKARD
Expanding [redacted]
Approfitta inoltre [redacted] fantastico abbinamento [redacted] stampante HP Deskjet [redacted] Ad esempio:
+ Computer Union MAGELLANO HP deskjet 690C = £. 2.198.000**
+ Computer Union CIAK HP deskjet 690C = £. 2.398.000**
ALESSANDRIA - v. Alessandro III, 81 0131/263984
ALESSANDRIA - Novi Ligure - v. Capurro, 20 0143/321542
ASTI - C. so Torino, 72 0141/411362
BIELLA - v.le Roma, 7 015/8408238
CUNEO - p.zza Europa, 9 (ang.gall.S.Carlo) 0171/605913
CUNEO - Alba - v. Pietro Ferrero, 15/c 0173/280567
CUNEO - Mondovì - v. F. Alpini, 1 0174/551142
CUNEO - Saluzzo - v. Pravo, 30 0175/240182
GENOVA - v. Molteni, 50/r 010/417957
NOVARA - C.so Trieste, 15/l 0321/35894
TORINO - v. Oulx, 14/c 011/7715058
TORINO - v. Valgioga Caluso, 18
TORINO - C.so Francia 3 011/4477040
TORINO - Largo Turati 49 011/3185688
TORINO - Beinasco Str.Torino, 34/36 (C.C. "Le Fornaci" 1 piano) 011/3498408
TORINO - Ivrea - v. Lucca, 4 0125/644082
TORINO - Orbassano - v. Rivoli, 39/a 011/9031567
VERBANIA - C.so Cobianchi 62/a 0323/401637
INDIRIZZI DEGLI OLTRE 100 NEGOZI UNION AL N.
DOVE 167-811020
COMPUTER UNION
PROFESSIONISTI DELL'INFORMATICA

Per chi inizia a bere
Alta Qualità Tapporosso
il difficile è smettere.
Alta Qualità
Chi cerca [redacted] la freschezza e la [redacted] del latte fresco piemontese, la [redacted] in Tapporosso Alta [redacted] del Latte di Torino. E [redacted] può scegliere [redacted] la [redacted] 750 ml e la nuova confezione da 500 ml. Un'altra scelta difficile!
TAPPOROSSO
[redacted] del Latte di Torino
Per noi [redacted] qualità [redacted] centrale.

Superfresco STANDA

Prezzi Validi dal 11 al 20 Febbraio

Piu' Gusto in Tavola

Centro Commerciale GRANMERCATO

ORTOFRUTTA

COSTE AL KG. ..... **L.990** EURO 0,51

PATATE NOVELLE AL KG. ..... **L.1.000** EURO 0,52

INSALATA RICCIA E SCAROLA AL KG. ..... **L.2.990** EURO 1,54

CARCIOFI SENZA SPINE A MAZZUOLE 10pz. . **L.4.900** EURO 2,53

MACELLERIA

Scaloppine di Manzo
EURO 5,11 ... al kg. **L. 9.900**

Hamburger di Manzo
EURO 5,11 ... al kg. **L. 9.900**

Arrosto di Vitello
EURO 7,18 al kg. **L. 13.000**

Salsiccia P.S.
EURO 4,60 ... al kg. **L. 8.900**

PESCHERIA

FILETTI PLATESSA
EURO 9,04 ... al kg. **L 17.500**

ORATE
EURO 8,01 al kg. **L. 15.000**

SEPPIE PULITE
EURO 7,18 al kg. **L. 13.000**

SALUMERIA GASTRONOMIA

Speck Alto Adige
EURO 12,86 al kg. **L. 24.000**

Emmenthal Svizzero
EURO 7,18 al kg. **L. 13.000**

Melanzane alla Parmigiana
EURO 5,42 al kg. **L. 10.500**

Lasagne al Forno
EURO 5,12 ... al kg. **L. 9.900**

CAFFE' CLASSICO gr.250
L. 2.950
L. 11.800
EURO 1,52

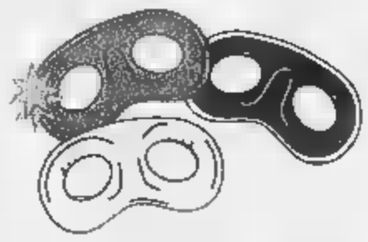

DIXAN RICARICA kg.2,7
L. 9.450
EURO 4,89

INVERNIZZI MOZARY gr.125
L. 1.850
al kg. L. 14.800
EURO 0,96

gr.450
L. 1.990
al kg. L. 4.423
EURO 1,03

TONNO PALMERA gr.80x3
L. 3.350
al kg. L. 13.958
EURO 1,73

SAIWA gr.500
L. 2.590
al kg. L. 5.180
EURO 1,34

ORARIO DI APERTURA	
LUNEDÌ-VENERDÌ	08.30 - 12.30 15.30 - 19.30
SABATO	08.30 - 19.30 ORARIO CONTINUATO
GIOVEDI' 08.30-13.00 / POMERIGGIO: CHIUSO	

V.le Regina Elena, 118 - Fossano (CN)

IDROCENTRO

LA STAMPA
CUNEO
E PROVINCIA
REDAZIONE: VIA XX SETTEMBRE 39, TEL. 0171.67.048 / 0171.634.508 / FAX 0171.64402
PUBBLICITÀ: PUBLIKOMPASS S.P.A. CORSO GIOLITTI 21 BIS, TEL. 0171.609.122 / FAX 0171.488.249

Ford Azzurra
CUNEO
MONDOVÌ
FOSSANO

Lunedì mattina i Cobas del latte riprenderanno la protesta su quote e multe

«Trattori sulle strade fino a Pasqua»

Presidio al casello della To-Sv

Entro il 11 di lunedì gli allevatori saranno al casello di Carmagnola A lato, **Ferruccio Biraghi**

Pronti a proseguire il corteo a oltranza E l'industriale Biraghi chiede ai produttori di firmare la petizione da inviare in Regione

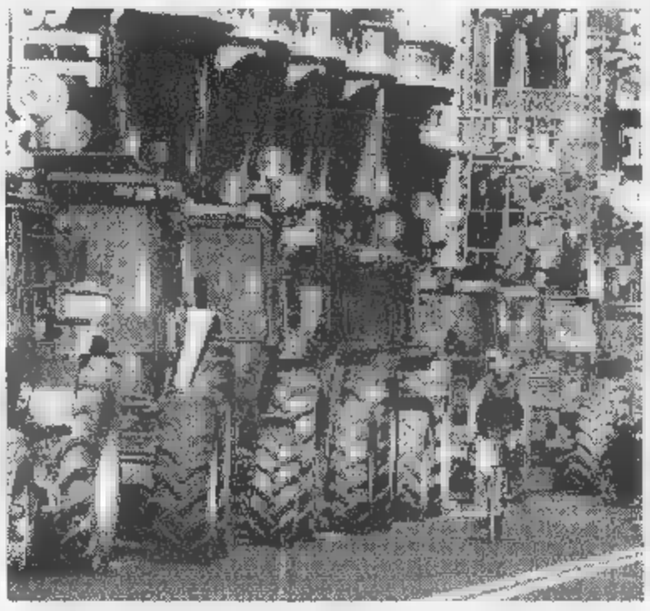

SAVIGLIANO. Lunedì mattina i trattori dei Cobas tornano sulle strade della «Granda». «E stavolta - spiegano i responsabili - al casello autostradale di Carmagnola la protesta per le quote latte e le multe sarà a oltranza. L'industriale Ferruccio Biraghi invita invece gli agricoltori a firmare una petizione (sono già state raccolte 400 adesioni) all'assessorato regionale dell'Agricoltura.

Commenta Antonino Bedino, presidente del Comitato spontaneo dei produttori: «Se non ci daranno risposte concrete e definitive, ci stiamo attrezzando perché il presidio possa resistere per settimane, fino a Pasqua se sarà necessario. I Cobas della Lombardia e del Veneto si sono già mobilitati, noi cominciamo lunedì, ma non siamo meno decisi. Abbiamo perso la pazienza, perché dopo tre anni di caos il decreto governativo di imminente pubblicazione non fa ancora chiarezza sulle quote».

Come per la clamorosa protesta del 20 gennaio, i trattori dei Cobas si metteranno in marcia lunedì mattina da Saluzzo, Fossano, Caraglio, Busca, Centallo, Savigliano, Moretta, Racconigi e dal Torinese per raggiungere entro le 11 il presidio di Carmagnola. Gli organizzatori della manifestazione assicurano che sarà ridotto al minimo l'intralcio alla circolazione, mentre non si pronunciano sull'eventuale occupazione al casello dell'autostrada Torino-Savona.

Aggiunge Antonino Bedino: «E' il terzo inverno che siamo costretti a protestare con i trattori. Da Roma ci dicono che dovremo pagare la multe, ma non ci dimostrano perché dobbiamo svenarci. L'Italia non ha superato la quota nazionale di 99 milioni di quintali di latte come sostiene il ministero. Noi sappiamo infatti che il 25 per cento delle denunce aziendali di produzione è inattendibile. Mancano dati certi, e ciononstante vogliono obbligarci a pagare».

Intanto l'industriale Ferruccio Biraghi si è appellato ai produttori di latte della «Granda» perché firmino insieme con lui una petizione rivolta all'assessorato regionale all'Agricoltura Giovanni Bodo in cui denunciano la drammatica situazione di molti allevatori costretti «a comperare prezzi eccessivi le quote latte e a pagare un intermediario che li garantisca davanti alle banche».

Spiega Biraghi: «Le quote latte costituiscono un sopruso ai danni di chi lavora la terra e della parte più povera della popolazione perché sono imposte per ridurre la produzione e quindi fare aumentare i prezzi degli alimenti di più largo consumo. Devono essere abolite, le vogliono solo quelli che speculano con la vendita a prezzi esosi delle quote di produzione».

Anche la Coldiretti regionale protesta per la mancata pubblicazione dei risultati della commissione d'inchiesta. Commenta il presidente Bartolomeo Masino: «Non si può affrontare la questione delle multe se prima non sono state fugate le zone d'ombra sulla reale produzione di latte inItalia».

De Matteis

Mondovì, ordinanza del sindaco (Lega)

«Chiedete i documenti agli extracomunitari»

In caso di irregolarità i vigili urbani dovranno denunciare i clandestini

Per il Carnevale il sindaco **Riccardo Vaschetti** ha consegnato il «permesso di soggiorno illimitato» alla maschera del Moro

MONDOVI'. «Ordino alla polizia municipale di richiedere a tutti i cittadini extracomunitari che si incontrano, l'esibizione del passaporto altro documento di identificazione, il permesso o la carta di soggiorno. In mancanza, si provveda alla denuncia condo la legge». Riccardo Vaschetti, sindaco leghista di Mondovì, ha firmato un'ordinanza di «vigilanza sull'immigrazione clandestina», rinnovando l'invito a «segnalare ai civich la sospetta presenza di stranieri clandestini».

Chi ospiti o dia lavoro a extracomunitari dovrà darne comunicazione entro 48 ore al sindaco, con i moduli al Comando dei «civich». E' fissato pure il divieto di assunzione per lavoratori stranieri senza permesso di soggiorno o con atto scaduto.

Nel giorno in cui firmava provvedimento, Vaschetti al momento della consegna delle chiavi della città al Moro, per l'apertura del Carnevale, ha conferito alla maschera anche la pergamena col «permesso di soggiorno illimitato, quale extracomunitario immigrato città». La motivazione: «In tempi sanatorie generalizzate doveroso regolarizzare la figura della maschera più amata dai monregalesi. Da oggi il Moro potrà soggiornare nella nostra città in ogni giorno dell'anno, anche al di fuori del periodo del Carnevale». [p. s.]

S'indaga sull'ipotesi di coinvolgimento del legale cuneese come «socio occulto» nell'impresa di Mondovì

Crack Bessone, presto nuovi sviluppi

L'avvocato Viglione ancora in carcere al «Cerialdo»

Vittorio Viglione, 46 anni, fermato nell'ambito dell'inchiesta condotta Procura e dalla Finanza di Mondovì

MONDOVI'. Ha trascorso la notte di giovedì l'intera giornata di ieri al «Cerialdo» l'avvocato Vittorio Viglione, 46 anni, raggiunto da un'ordinanza di custodia cautelare in carcere, emessa dalla procura della Repubblica Mondovì. Motivazione: l'ipotesi di involgimento del noto legale uomo d'affari, come «socio occulto», nella bancarotta della «Nuova Bessone e Dho Costruzioni», il colosso edile fondato dall'imprenditore Fino Bessone, arrestato prima di Natale per reati fiscali.

L'inchiesta, che finora ha portato al «fermo» in carcere per tre persone (Bessone e il cuneese Bruno Isoardi hanno poi ottenuto gli arresti domiciliari), molto complessa. Proprio per questo, pur mantenendo un rigoroso riserbo, gli inquirenti hanno spiegato di «non considerarla conclusa».

Il suo inizio risale agli ultimi mesi del '96, quando il tribunale dichiarò fallimento dell'impresa di costruzioni. Le indagini delle Fiamme Gialle, su incarico della magistratura monregalese, cominciarono quindi più di due anni fa: per mesi gli uomini della Guardia finanza hanno lavorato in modo certosino, esaminando i vari libri contabili e i rendiconti economici, per ricostruire tassello dopo tassello centinaia di operazioni finanziarie, intrecci partecipazioni societarie, registrazioni (e presunte distrazioni) di fondi.

Gli inquirenti avrebbero riservato una particolare attenzione alla compravendita di immobili, intorno alla quale ruoterebbero tutta la vicenda e le ipotesi di illecito: sembra che la vendita unità immobiliari avvenisse con distrazione di denaro, cioè con il pagamento «ufficiale» attestato di sola parte, mentre il rimanente sarebbe stato versato senza la regolare registrazione.

Gli accertamenti hanno assunto via via contorni più definiti, tanto da indurre il sostituto procuratore della Repubblica di Mondovì Riccardo Baudinelli, che coordina l'inchiesta, a firmare l'ordinanza che ha condotto in carcere l'ex «re del mattone», il «papà» di Mondovì Altipiano e Ferrone. Dopo di lui è toccato all'imprenditore cuneese Bruno Isoardi: pochi giorni dopo il suo interrogatorio nell'ufficio del dottor Baudinelli (tre ore), con il quale si era subito dichiarato disponibile a collaborare per chiarire la propria situazione, è arrivato il terzo provvedimento restrittivo, indirizzato a Vittorio Viglione. Uno sviluppo clamoroso per la notorietà del personaggio, figlio dell'ex presidente della Regione, l'avvocato Aldo Viglione, deceduto dieci anni fa.

Paola Scola

GLI INTERROGATORI

Dal Gip e dal Procuratore

«Verosimilmente mio cliente sarà sottoposto a un nuovo interrogatorio all'inizio della prossima settimana. Per il momento, però, rimane agli arresti domiciliari». Lo ha spiegato ieri l'avvocato Enrico Martinetti, difensore dell'imprenditore cuneese Bruno Isoardi. Martinetti ha ancora sottolineato: «Il signor Isoardi collabora con gli inquirenti e il magistrato per far luce sulla vicenda, anche perché questo è servito e servirà a chiarire ulteriormente la posizione». Si attende invece nelle prossime ore l'interrogatorio dell'avvocato Vittorio Viglione, in carcere a Cuneo, chiamato a comparire davanti al Giudice per le indagini preliminari di Mondovì. Subito dopo, potrebbe essere condotto nell'ufficio del sostituto procuratore della Repubblica, Riccardo Baudinelli. Con la stessa procedura si erano svolte le indagini su Fino Bessone e Bruno Isoardi, ai quali subito dopo erano stati concessi gli arresti a casa. [p. s.]

La Finanza controlla intrecci societari e vendite di alloggi prima della bancarotta

Costigliole Saluzzo

Brucia caldaia in stabilimento di legname

COSTIGLIOLE SALUZZO. Una caldaia ha preso fuoco ieri mattina nello stabilimento «Peirano», in via Busca 63.

L'azienda di Costigliole Saluzzo produce porte e pannelli in legno.

L'episodio è accaduto, verso le 9,30. A incendiarsi è stato l'impianto di riscaldamento dell'acqua calda cui sono collegati altre apparecchiature. A causare l'incendio sarebbe stato qualche disguido nel funzionamento.

Sono stati subito allertati i Vigili del fuoco. Sono intervenute le squadre di Saluzzo e Cuneo, che hanno spento i focolai raffreddato l'ambiente.

Le fiamme sono state circoscritte, evitando conseguenze allo stabilimento, che è specializzato nella produzione di porte, pannelli e profilati lignei. E' ovviamente materiale ad alto rischio infiammabilità. Nel caso in cui il fuoco si fosse maggiormente propagato, i danni sarebbero stati seri.

Nessuna persona è rimasta ferita. [g. ne.]

La singolare sentenza della Cassazione sul reato di stupro alimenta proteste anche nell'Alta Langa

Sindaco di Marsaglia in municipio con i jeans

Il battagliero primo cittadino invita le colleghe a fare altrettanto

Il sindaco di Marsaglia e presidente dei piccoli Comuni **Franca Biglio**

MARSAGLIA. La «protesta dei jeans» contro la sentenza della Cassazione sull'impossibilità di subire uno stupro per chi indossa quel tipo di pantaloni, a causa delle difficoltà a sfilarli, arriva anche in Alta Langa. La presidente dell'Associazione piccoli Comuni della Provincia di Cuneo Franca Biglio, sindaco del paese, lancia un appello: «Le donne che rivestono ruoli di rilievo nelle amministrazioni pubbliche in qualunque settore professionale aderiscano alla forma di protesta avviata da alcune parlamentari, cioè indossino i jeans sul posto di lavoro. Quanto contenuto nella sentenza una vergogna che offende profondamente ogni donna».

Per dare l'esempio, la Biglio ieri mattina si è recata in municipio, a Marsaglia, vestendo i pantaloni azzurri. Anche nei prossimi giorni, in occasione di incontri ufficiali, la battagliera prima cittadina del piccolo paese della Langa cebana potrebbe presentarsi i pantaloni che oggetto delle vibranti polemiche.

«E' tutto assurdo - sottolinea la Biglio -. Se si porta la minigonna si provoca, si istiga, si seduce. Se si scelgono i jeans non si riconosce la violenza subita. Torniamo a una logica maschilista e retriva».

«Per la festa della donna, l'8 marzo, potremmo studiare con tutte le colleghe amministratrici qualche iniziativa per sollevare ancora la questione di questo pronunciamento - conclude il sindaco -. L'appuntamento delle donne in jeans potrebbe essere proprio qui a Marsaglia. Invito le mie colleghe impegnate in incarichi pubblici, ma anche tutte le donne che, in questo momento, si sentono come me svuotate e offese nel loro intimo, a indossare proprio l'8 marzo i jeans antistupro». [p. s.]

Da Savigliano e Cuneo a Nizza...
...per volare in tutto il mondo
E ritorno.
Per informazioni e prenotazioni contattare:
• La vostra Agenzia di Viaggi
• Autolinee Allasia, Savigliano, tel. 0172/33228
50.000 Lit/170 Frs solo andata
60.000 Lit persona / 200 Frs andata e ritorno minimo persone.

Il Circolo del Piccoletto di Cuneo ritenta la fortuna

Superenalotto, «sistemone» con quasi 2 mila giocatori

Per l'estrazione di stasera il numero fisso della combinazione è il 52 [BOENO]

CUNEO. Non c'è il due senza il tre. E quelli del Circolo del Piccoletto stasera, rispettando la promessa, ci riprovano; dopo due tentativi, ritentano la fortuna con il Superenalotto. E' stato giocato un maxi sistema da oltre 39 milioni di lire, con 48793 combinazioni. 51 numeri inseriti, 9758 colonne, per 1952 singole quote da 20 mila lire ciascuna. Nelle precedenti occasioni i numeri fissi su cui ruotava la combinazione erano il 76 e l'8. Stavolta Aurelio Grosso (uno dei vice presidenti del Circolo, l'inventore di questo sistema, di quello di dicembre e dell'Epifania) ha scelto il «52».

La combinazione è stata di nuovo giocata al bar tabaccheria «Livio» [redacted] via Medaglie d'Oro: il gestore Mauro Barra e il figlio Enzo hanno anche contribuito [redacted] raccogliere alcune quote del sistema proposto dal Circolo del Piccoletto di Cuneo. Ieri sera un'ottantina di soci (ne conta oltre duecento) hanno festeggiato il Carnevale nella «cena al contrario» da Lele alla «Ruota Due» di Andonno di Valdieri, subito ribattezzata «cena di veglia» [redacted] attesa dell'estrazione di stasera. Il «jackpot» del «6» vale tra i 10 e gli 11 miliardi.

[redacted] primo maxi sistema giocato al Superenalotto dal Circolo cuneese presieduto da Gino Paoletti (l'altro vice presidente è Giuseppe Pepino) risale alla vigilia di Natale: una doppia combinazione da 12 milioni 132 mila lire totali, 15165 colonne complessive giocate, con quote da 10 mila lire e 1213 giocatori. L'estrazione non era stata particolarmente fortunata, perché Aurelio Grosso aveva azzeccato tutti i numeri del «6», ma su diverse combinazioni. Risultato: un «4» e 55 «3» pari [redacted] un milione [redacted] 800 mila lire [redacted] vincita. La stessa somma era stata giocata nel secondo tentativo con la fortuna, all'Epifania: 2313 colonne, numero fisso [redacted] «76». Ma era stata ancora «fumata nera».

Il Circolo del Piccoletto, i cui soci sono uniti da spirito goviale [redacted] goliardico, è occupato attivamente anche nel sociale con raccolte fondi di solidarietà e assistenza. [l. t.]

E' denunciato

Fa il pieno a Valdieri e non paga

VALDIERI. Ha fatto il pieno di benzina [redacted] al momento di pagare è fuggito. E' successo alla stazione di servizio di via Roma. M.R. (nomade, 35 anni) di San Defendente di Cervasca ha chiesto 100 mila lire di carburante, e quando il titolare del distributore si è avvicinato per prendere i soldi, il nomade ha messo in moto ed è fuggito. Immediato l'allarme ai carabinieri che sono riusciti a rintracciare l'uomo denunciandolo per furto aggravato e abusivismo commerciale: sull'auto hanno trovato articoli casalinghi che il nomade cercava di vendere in valle.

Inoltre, nell'ambito di un servizio coordinato, nello scorso fine settimana i carabinieri di Borgo San Dalmazzo hanno segnalato alla prefettura, D.M., [redacted] anni, per il possesso di mezzo grammo di marjiuana, in seguito al alcune dichiarazioni il giovane è anche stato denunciato per falsità ideologica. Sempre por possesso [redacted] marjiuana (50 grammi) è stato denunciato per spaccio, A.C., 32 anni, di Boves. L'operazione è stata condotta dal Nucleo operativo radiomobile e dalla stazione carabinieri. Sono stati poi denunciati per porto abusivo di arma bianca M.M., 44 anni, e B.L. (48): entrambe avevano nelle loro auto machete e coltelli.

Infine due nomadi, R.I. (30 anni) [redacted] R.J. (48), sorprese a rubare alla Standa sono state arrestate per furto aggravato. [a. f.]

Oggi i funerali

Lutto a Cuneo per un fans dell'Alpitour

Riccardo Sarcinelli (35 anni) abitava a Madonna delle Grazie

CUNEO. Riccardo Sarcinelli, 35 anni, operaio di Madonna delle Grazie, è deceduto l'altra notte, alle 2, all'ospedale «Santa Croce», dove era stato ricoverato sei giorni prima. E' stato stroncato da complicazioni, causate da un'infezione virale.

Originario [redacted] quartiere Donatello, lavorava alla «Bottero». Alcuni mesi fa gli è stato riscontrato un tumore. Ha sempre combattuto la malattia con grande coraggio. Lascia la moglie Donatella Giordano e il figlio Simone di cinque anni.

Oggi pomeriggio gli amici sportivi (tifoso «storico» della Tnt Alpitour, allenava la squadra dei pulcini di calcio del Peveragno) parteciperanno ai funerali, che si svolgeranno, alle 15, nella parrocchiale di Madonna delle Grazie.

I «Blu Brothers» organizzano [redacted] raccolta di fondi: il denaro sarà consegnato alla famiglia, per un'iniziativa benefica, in ricordo dell'amico scomparso. [r. s.]

TERRITORIO E RISORSE

E' ora di salvare il verde nelle città e in periferia

L'uomo deve essere il gestore responsabile dell'ambiente dove vive. Tale affermazione di principio è sempre importante, ma ha molto valore per gli abitanti delle città, dove [redacted] «verde» costituisce un luogo d'incontro e socializzazione.

Nell'andare della storia si è passati dai «giardini d'arte», riservati [redacted] pochi, ai parchi, per tutti, [redacted] distinzione di sociali. Si è verificata una democrazia del verde e secondo [redacted] concetto caro agli studiosi inglesi, la vita delle città è stata allietata dal piacere delle tranquille visioni della campagna e dei boschi di cornice.

Sono molto importanti i viali alberati, i giardini che, impostati e condotti [redacted] metodi naturali, si collocano fra le aree edificate, ma [redacted] funzione di maggior rilievo paesaggistico la svolgono le aree di rispetto attorno ai concentrici urbani.

Molte volte si tratta di zone attraversate da corsi d'acqua, dove in tempi passati [redacted] stati costruiti mulini, martinetti, cioè le prime manifestazioni di protoindustria. Altre volte attorno a stazioni ferroviarie [redacted] a snodi stradali vicini [redacted] concentrici urbani sono [redacted]i realizzati pesanti insediamenti produttivi. In molti [redacted] le abitazioni si sono estese verso i capannoni che sono stati così inglobati nel contesto urbano. Vi è ora l'abbandono di tali [redacted] per lo spostamento degli stabilimenti [redacted] si deve dar luogo al recupero. In tali casi va tenuto ben presente quali erano le situazioni naturali preesistenti.

Applicando due concetti della scuola svizzera in materia ambientale, si deve procedere prima alla «rinaturazione» dei luoghi (rimettere in [redacted] un intero ecosistema con i suoi corsi d'acqua, le [redacted] boscate, nel rispetto della morfologia dei luoghi e degli antichi siti abitati). In secondo luogo si pone in es[redacted] la «rinaturalizzazione» cioè il rimodellamento delle pendici, il rinverdimento e l'imboschimento. In tal modo si evitano zone di brutto abbandono che circondano malamente i centri urbani, creando ambienti invivibili sotto ogni punto [redacted] vista.

Ma attenzione [redacted] anche riservata al verde urbano vero e proprio dove occorre ripetere nei fiori e negli alberi le situazioni delle «stazioni botaniche» della zona evitando impostazioni artificiali, che non sono [redacted]gno di creatività, ma talvolta [redacted]lo di cattivo gusto. Occorre conoscere bene le caratteristiche delle piante che si collocano nelle alberate perchè non si scoprano poi problemi che potevano essere noti a priori, come ad esempio il tipo di sviluppo radicale che sconvolge le pavimentazioni. Gli alberi hanno dei tempi noti di vita. Sostenere alberi vetusti, in stato di agonia con vistose strutture metalliche non è segno di rispetto storico. Queste e molte altre sono le osservazione che si evidenziano all' occhio del tecnico.

Giovanni Romolo Bignami

[redacted]

COLLOCAMENTO

Il Comune [redacted] 25 bidelli

Giovedì, alle 9, all'ufficio collocamento di corso Vittorio Emanuele, saranno esaminate le domande per l'assunzione di 25 bidelli in Comune a Cuneo (tre a tempo pieno e ventidue part-time, fino a giugno). [r. s.]

[redacted]

Mercatino dell'antiquariato [redacted] del collezionismo

Domani, dalle 8 alle 19, nell'ex stabilimento Bertello, è in programma la quarta edizione del mercatino dell'antiquariato [redacted] del collezionismo. [r. s.]

[redacted]

I fondatori dell'Europa Unita

Oggi, alle 17, nella sala Falco della Provincia a Cuneo, sarà presentato il libro «I fondatori dell'Europa Unita». Interverranno don Gianfranco Agamennone, don Aldo Benevelli e Luigi Pellegrino, oltre agli autori don Giuseppe Audisio e Alberto Chiara. [a. r.]

[redacted]

Traversata con le racchette da Canosio a Prazzo

La «Compagnia del Buon Cammnino» organizza domani la traversata con le racchette da [redacted] da Canosio a Prazzo, attraverso il colle di San Giovanni. La partenza è fissata, alle 9, dalla trattoria «Ceaglio» [redacted] Marmora. Per informazioni 0171/998114. [c. g.]

[redacted]

Si ricorda il sacrificio della Divisione Cuneense

Domani verrà ricordato il sacrificio della Divisione Cuneense. Il programma delle manifestazioni, organizzate dal gruppo Ana, prevede, alle 11, la celebrazione di una messa, nella chiesa parrocchiale, officiata da don Gino Monge e del cappellano militare Rinaldo Trappo, reduce di Russia. Seguirà l'omaggio al monumento ai Caduti. Alle 13 è previsto il pranzo sociale alla trattoria del «Ristoro». [c. g.]

IERI CONSEGNA DEI RICONOSCIMENTI

Marchio di qualità della Camera di commercio a 35 alberghi

CUNEO. «Ancora una volta gli operatori della provincia di Cuneo hanno aderito numerosi a un'iniziativa che ha come obiettivo migliorare l'accoglienza degli ospiti e i servizi ai turisti». Così ieri il presidente della Camera di Commercio, Ferruccio Dardanello, è intervenuto alla cerimonia di consegna degli attestati e delle targhe in ottone alle aziende alberghiere, che hanno ottenuto il Marchio di Qualità. Il riconoscimento offrirà ai turisti un punto di riferimento sulla qualità delle strutture ricettive della provincia di Cuneo. «Il marchio è stato attribuito dopo un'attenta valutazione da parte di una commissione tecnica - precisa Dardanello -, composta da rappresentnati dell'Associazione albergatori, movimento consumatori, Camera di Commercio ed esperti di marketing turistico. Il Marchio è stato attribuito in base alla qualità del servizio offerto, rispettando diversi parametri che vanno dal tipo [redacted] struttura, all'accoglienza fin dal primo contatto telefonico con il potenziale cliente». Il Marchio è stato consegnato a 35 alberghi della «Granda», che saranno inseriti in una guida «Quality Hotel», pubblicata in 4 lingue dalle 13 Camere di Commercio coinvolte nell'iniziativa (sono censiti 323 esercizi alberghieri). L'iniziativa sarà presentata alla Borsa del turismo in programma [redacted] Milano. [r. s.]

A Roversi Monaco

«Limone d'oro» Oggi cerimonia in Provincia

CUNEO. Nella sala «Giolitti» del Palazzo della Provincia, oggi alle 11, sarà consegnato il quarto «Limone d'oro», premio istituito dall'Associazione «Amici di Limone», [redacted] riconoscimento dell'opera svolta da eminenti personalità del mondo della cultura, in tutti i [redacted]pi, per [redacted] superamento delle frontiere ideologiche e geografiche, nell'ottica di un pluralismo che faccia crescere la società.

Il premio verrà consegnato al rettore dell'Università di Bologna, Fabio Roversi Monaco, giurista [redacted] personalità di spicco del mondo laico che terrà una conferenza [redacted] «L'università e la "provincia profonda"».

Riceveranno gli ospiti il presidente degli Amici di Limone, Giovanni Morzenti, e il presidente della Provincia Giovanni Quaglia; introdurrà lo storico Aldo Alessandro Mola. Al termine verrà conferito il diploma di benemerenza «Limone dentro le antiche mura» a don Francesco Brondello, che con la sua opera si è impegnato a valorizzare [redacted] turistico. [v. p.]

LETTERE [redacted]

Scrivere a La Stampa
Via XX Settembre 39, Cuneo
Fax: 0171/64402

«Volevamo impedire l'uccisione [redacted] randagi»

In merito all'articolo «Catturare i randagi tutela i montanari» del 28 gennaio ritengo necessario precisare che il ricorso proposto dalla Lega per l'abolizione [redacted] della caccia avverso le ordi[redacted] del sindaco di Limone, mirava unicamente ad impedire l'uccisione dei cani randagi sospettati dell'aggressione ad un gregge di pecore, non certo ad ostacolarne la cattura.

Le ordinanze del sindaco [redacted] Limone prevedevano l'uccisione dei cani randagi attraverso battute di caccia in quanto, si ritrova scritto: «Visto che l'esito dell'intervento descritto è risultato negativo in quanto oltre a non aver rinvenuto i cani [redacted] tracce del loro passaggio, si ritiene quasi impossibile la cattura, essendo gli stessi oramai inselvatichiti e difficilmente avvicinabili alla portata (30/40 metri) dai fucili lancia siringhe per la telenarcosi».

Il Tar del Piemonte ha accolto il ricorso proposto dalla nostra associazione ed ha sospeso le ordinanze del sindaco di Limone, con la seguente motivazione: «Ritenuto che [redacted] risultano esperiti adeguati tentativi di cattura mediante telenarcosi». D'altra parte abbiamo in più sedi denunciato l'inerzia [redacted] molte amministrazioni comunali per quanto attiene la norme a tutela degli animali d'affezione e di prevenzione del randagismo. «Gli ambientalisti del sabato e della domenica», [redacted] veniamo definiti, hanno a cuore il benessere delle popolazioni rurali così come le greggi [redacted] pascolo. Se i Comuni, anche tra loro consorziandosi, realizzassero le adeguate strutture per la cattura e per l'accoglimento dei cani vaganti, nonché il rigoroso controllo dei tatuaggi, così come vuole la legge, non si sarebbe arrivati alle carte bollate. In questa battaglia di civiltà ci saremmo aspettati [redacted] parte dei rappresentanti del mondo agricolo un atteggiamento più aperto e costruttivo e meno arroccato su posizioni pregiudiziali.

Giovanni Salomone
Lega abolizione della caccia
Sezione [redacted] Dronero

Multe ai ciclisti indisciplinati

Sta per terminare la stagione delle nevicate e sulle strade, tra poco, arriveranno di nuovo i più pericolosi utenti della strada, i ciclisti. L'uso della bicicletta è da incoraggiare [redacted]struendo piste ciclabili, non solo nelle città ma anche fra paese e paese, come usa in tutta Europa. Esiste comunque un codice stradale anche per i velocipedi. Perché non farlo rispettare? Perché nessuno si cura di multare ciclisti, quasi tutti privi di sistema di illumi[redacted] [redacted] non funzionante, non procedenti in unica fila [redacted] che non rispettano i sensi unici? Se così facessero, oltre a educare anche questi utenti della strada, non commetterebbero il reato di omissione di atti d'ufficio [redacted] salverebbero molte vite umane. A dimostrazione di quanto asserito invito chi di dovere a rendere noti i dati di quanti provvedimenti per violazione del codice della strada sono stati presi durante lo scorso anno nei confronti di ciclisti.

Lettera firmata, Cuneo

NUMERI UTILI

[redacted]

Cuneo: 66.444; **Alba:** 316.313; **Cri** 441.744; **Alba[redacted] Torre:** 520.144; **Bagnolo:** 392.636; **Barge:** 346.262; **Borgo San Dalmazzo:** 260.013; **Bra:** 423.370, 42.01; **Busca:** 945.658; 945.456; **Caraglio:** 619.102; **Ceva:** 72.31; **Demonte:** 95.115; **Dronero:** 916.333; **Fossano:** 699.111; **Garessio:** 81.063; **La Morra:** 50.116; **Limone:** 929.113; **Mondovì:** 552.255; **Monforte d'Alba:** 787.313; **Monticello:** 64.319; **Moretta:** 911.010; **Morozzo:** 772.555; **Neive:** 677.407; **Niella Belbo:** 796.388; **Paesana:** 94.254; **Peveragno:** 339.555; **Racconigi:** 84.644, **Saluzzo:** 45.245-470.00; **Santo Stefano Belbo:** 0141 840.666; **Sommariva del Bosco:** 551.02; **Savigliano:** 719.111; **Vinadio:** 959.126

FARMA[redacted] DI TURNO

A Cuneo oggi è di turno con orario dalle 8 alle 22 (a serrande aperte) e dalle 22 alle 8 (a serrande abbassate) [redacted] farmacia Bottasso, [redacted] Caraglio 4, tel. 692.398.

Per gli altri Comuni la farmacia di turno svolgono anche la reperibilità notturna, su chiamata, dietro presentazione di ricette mediche urgenti.

Alba: *De Giaconi*, corso Langhe [redacted] tel. 440.458.

Bra: *San Rocco*, via Principe 9, tel. 412.846.

Fossano: *Municipale 2*, via Marconi 65, tel. 60.487.

Mondovì: *Carassone*, via Botta 9, tel. 42.743.

Saluzzo: *Rabo di Verzuolo*, piazza Martiri della Libertà 14, tel. 588.059.

Savigliano: *Monchiero*, piazza Del Popolo 60, tel. 712.389

GUARDIA MEDICA

Notturna, prefestiva e festiva:
Usl di **Cuneo** 269632 [redacted] 260013
[redacted] di **Alba** 316.316
Usl di **Borgo** 269.632, 260.013
Usl di **Bra** 420.273
Usl di **Ceva** 72.31
Usl di **Dronero** 269632 oppure 260013
Usl di **Fossano** 147817817
Usl di **Mondovì** 550.111
Usl di **Saluzzo** 147817817
Usl [redacted] **Savigliano** 147817817

CARABINIERI pronto intervento

Cuneo: 112; **Alba:** 441.333; **Borgo S. Dalmazzo:** 269.333; **Ceva:** 700.350; **Fossano:** 695.210; [redacted]: 474.44; **Racconigi:** 85.333; **Saluzzo:** 46.444; **Savigliano:** 22.333

POLIZIA DI STATO

Questura: pronto intervento 113
Centralino: 443411
[redacted]: **Cuneo:** 608.611; **Ceva:** 70.55.11; **Saluzzo:** 211.811; **TO-SV** (0172) 485.911

VIGILI DEL FUOCO

Cuneo: 115; **Com. prov.** 696.248

ASTA DEL MOBILE
CERCA
PER PUNTI VENDITA
IN CAVALLERMAGGIORE E FINALE LIGURE
COLLABORATRICE/ORE ALLA VENDITA.
DINAMICA, BUONA CULTURA, PRESENZA, PRATICA DISEGNO.
SI RICHIEDE MAX DISPONIBILITÀ, OTTIMO TRATTAMENTO.
TELEFONARE AL 0172 382760
dalle 10.00 alle 12.30 - [redacted] 15.00 [redacted] 17.30

Fornace Manna s.a.s. - Costigliole Saluzzo
assume
FERRAIOLO SPECIALIZZATO
Telefonare per appuntamento al 0175.238601

AFFILIATO SOCIETÀ LEADER SETTORE IMMOBILIARE
RICERCA
inserimento proprio
al 0172 811108

MERCOLEDÌ tuttoscienze
I supplementi de LA STAMPA
Una settimana ricca di tutto.

Ufficiale la disponibilità del deputato Ds a competere di nuovo per il Comune

Savigliano, [redacted]

Ma nel suo gruppo ora c'è una spaccatura

SAVIGLIANO. Il deputato Ds Sergio Soave sarà nuovamente candidato alla poltrona di sindaco nelle prossime elezioni amministrative del 13 giugno. La notizia, che negli ambienti politici cittadini [redacted] peraltro data per scontata, è stata ufficializzata in [redacted] della riunione dei gruppi di maggioranza, che da quattro anni appoggiano la giunta guidata da Soave: Nuovacittà, Insieme per e Democratici per Savigliano.

Ma [redacted] per il nome del candidato [redacted] primo cittadino non [redacted] sono problemi, lo stesso non può dirsi per le liste che lo appoggeranno. I quattro consiglieri dei Democratici per Savigliano, la formazione che nel 1995 raccolse il maggior numero di consensi, hanno annunciato di aderire al movimento nazionale dell'ex presidente del Consiglio Romano Prodi, di Antonio Di Pietro e dei sindaci [redacted] alcune grandi città: sotto questa «bandiera», Gabriella Demarchi, Enzo Gullino, Michele Nirino e Pietro Trucco scenderanno in campo a sostegno di Soave, formando [redacted] lista che si chiamerà «Democratici per l'Ulivo». All'interno del centrosinistra cittadino, questa decisione [redacted] una rottura con l'attuale assessore alla Cultura, Gianfranco Saglione, che insieme con [redacted] collega all'Agricoltura, Egidio Boglione, già qualche tempo fa aveva comunicato l'adesione [redacted] «Rinnovamento italiano», il movimento del ministro degli Esteri, Lamberto Dini.

Il sindaco Sergio Soave

«Ho aderito [redacted] Rinnovamento italiano - ha commentato Saglione -, ma non per questo rinuncio a eventuali collaborazioni [redacted] altri gruppi. Al momento è prematuro anticipare se, oltre alle liste che appoggia- [redacted] Soave, ovvero Nuovacittà, Insieme per, i Popolari [redacted] i Democratici per l'Ulivo, vi sarà anche quella di Rinnovamento italiano. Non lo escludo, ma prima occorre verificare le condizioni e soprattutto i numeri. Quello che è importante ribadi- [redacted] è che [redacted] nostro gruppo si impegna a garantire, come era stato concordato, [redacted] suo appoggio a un candidato di centrosinistra come Soave». [p. b.]

[redacted]

«Top [redacted] sugli avversari

Forse una donna fra gli aspiranti alla poltrona di sindaco della città

SAVIGLIANO. Non ci sono ancora nomi definiti, sebbene manchino esattamente quattro mesi al rinnovo del sindaco e del Consiglio comunale, [redacted] proposito di chi tenterà di contrastare la rielezione di Sergio Soave a primo cittadino. L'avversario, [redacted] gli avversari, del popolare sindaco-parlamentare non è stato ancora individuato, ma la rosa di nomi possibili si sta restringendo, man mano che proseguono le riunioni dei gruppi di opposizione. Particolarmente attivo, in questa fase, il segretario cittadino di Forza Italia, Fulvio D'Alessandro: anche il suo nome è circolato tra i possibili candidati, sebbene le varie formazioni politiche mirino [redacted] qualcuno in grado di coagulare intorno a sè tutti i voti contrari alla riconferma di Soave, indipendentemente dagli schieramenti di appartenenza.

Tramontata prima ancora di nascere l'ipotesi di Remigio Galletto, sindaco dal 1985 al 1993 e attuale consigliere provinciale, nonché presidente dell'aeroporto [redacted] Levaldigi, uno dei nomi che circola frequentemente in questi giorni è quello di Ketty Ugliengo Agnelli, già [redacted] alla Cultura nella prima giunta Galletto. Anche la Lega Nord, particolarmente organizzata in città, non ha ancora scoperto le carte. [p. b.]

L'assessore Gianfranco Saglione

Racconigi: in 11

Pochi [redacted]

RACCONIGI. Il castello dei Savoia, fiore all'occhiello del rinato turismo cittadino, potrebbe chiudere, seppure temporaneamente, le visite al pubblico. La notizia, per certi versi sconcertante, proprio in vista dell'imminente riapertura della stagione turistica, è stata data dalla responsabile della Soprintendenza ai Beni Storici ed Architettonici del Piemonte, architetto Mirella Macera.

«Attualmente il personale addetto alla custodia della magnifica residenza savoiarda [redacted] ridotto al minimo indispensabile - spiegano alla direzione di piazza Carlo Alberto -. Sono infatti a disposizione solo undici custodi e difficilmente l'esiguo numero di personale potrà garantire un servizio efficiente specie nei periodi tra la primavera e l'estate, nel quale i visitatori del castello e del parco accorrono a migliaia. [redacted] per il parco non [redacted] sono problemi (si pensa all'assunzione di operatori saltuari) per il castello [redacted] percorso è più complesso».

La Soprintendenza è impegnata in un'operazione che prevede la costituzione di un' agenzia delle Residenze Sabaude, la quale si incaricherebbe della gestione del personale operante nei siti storici del Piemonte. Risolvendo problemi, come quello della biglietteria [redacted] del sevizio di informazione, [redacted] permetterebbe al personale di occuparsi al meglio della sicurezza dei visitatori. [m. b.]

S. Rocco di Cuneo

Un [redacted] dopo i furti nelle [redacted]

CUNEO. Notata un'auto sospetta nel cortile di un condominio di San Rocco Castagnaretta i poliziotti della squadra volante si sono avvicinati alla vettura per un controllo, ma [redacted] sono imbattutti in due giovani, che si aggiravano negli scantinati dello stabile di via Demonte. Alla vista della forze dell'ordine, gli sconosciuti si [redacted] dati alla fuga.

E' scattato l'inseguimento. Per «convincere» i due giovani [redacted] fermarsi i poliziotti hanno esploso anche alcuni colpi di pistola in aria. Uno dei due è stato individuato e bloccato. Si tratta di A. B., 27 anni, residente [redacted] Magliano Alpi.

Il fatto è avvenuto l'altro pomeriggio. Durante un sopralluogo gli agenti hanno notato che le porte [redacted] alcune cantine erano state forzate, così come quella di un magazzino. Il giovane fermato (è stato poi arrestato) è stato trovato in posses- [redacted] di una fionda, di alcune pietre, arnesi da scasso, oltre a chiavi inglesi, cacciaviti [redacted] minitorce.

La vettura posteggiata nel cortile del palazzo di San Rocco, un'«Opel Vectra» - secondo le forze dell'ordine sarebbe satata poi impiegata per caricare il «bottino» - è risultata rubata poche ore prima: il proprietario, in mattinata, si era presentato in questura per la denuncia. Il gio- [redacted] Magliano Alpi dovrà rispondere [redacted] furto [redacted] porto di arnesi, atti allo scasso. [r. s.]

Trovate 2 lastre

[redacted] in [redacted] a Racconigi

RACCONIGI. Erano sepolte sotto mezzo metro di terra da chissà quanto tempo, in una vecchia discarica in disuso situata in regione Cayre, in frazione Tagliata, poco fuori l'abitato di Racconigi e sono state scoperte quasi casualmente durante dei lavori di bonifica. Si tratta di quattro grandi lastre interamente in amianto (materiale altamente tossico) di cui qualcuno ha preferito disfarsi in fretta per evitare sanzioni penali, da quando in Piemonte il procuratore torinese Raffaele Guariniello ha iniziato la sua personale battaglia contro i materiali e i rifiuti tossici.

Della vicenda, oltre che la Compagnia dei carabinieri di Racconigi, è stata informata l'amministrazione comunale guidata da Giuseppe Marinetti e ora se ne [redacted] occupando personalmente il delegato all'Ecologia e Ambiente, Tonino Milanesio, [redacted] quale ha già provveduto a ordinare una prima situazione del sito alla ricerca di eventuali altri rifiuti pericolosi interrati. Le lastre in amianto sono già state consegnate a una ditta del Torinese specializzata nello smaltimento di rifiuti particolarmente dannosi alla salute dell'uomo. E' stata avviata anche un'inchiesta per capire co- [redacted] le lastre siano finite nella vecchia discarica, anche se al momento appare per lo meno problematico pensare di potere risalire al privato [redacted] alla ditta responsabili del fatto. [m. b.]

[redacted]

[redacted]

Furto nella chiesa [redacted] San Marcellino

Due candelabri sono stati rubati, l'altro giorno, nella parrocchiale di San Marcellino. Soltanto ieri è stato denunciato l'accaduto. Ad accorgersi è stato il parroco, che ha presentato denuncia. Quasi sicuramente si tratta di un furto [redacted] commissione. Non si conosce l'esatto valore dei due arredi. [g. ne.]

[redacted]

Un nuovo primario [redacted] «Santissima Annunziata»

Mario Abrate, 47 anni, racconigese, è il nuovo primario della divisione di Anatomia patologica, recentemente costituita al «Santissima Annunziata». [p. b.]

[redacted]

Studenti e politici parlano di scuola

Oggi, [redacted] 9, all'«Aurora» si svolgerà un'assemblea dell'Istituto professionale statale «Cravetta - Marconi», alla quale prenderanno p[redacted] il sottosegretario alla Pubblica istruzione, Teresio Delfino e il presidente della Commissione Cultura della Camera, Sergio Soave, che risponderanno alle domande poste dagli studenti sui problemi della scuola. [p. b.]

FOSSANO

Al Santuario [redacted] per gli innamorati

Oggi, alle 19,15, in occasione di San Valentino, al Santuario di Cussanio verrà celebrata una messa per tutti gli innamorati. [a. r.]

MONDOVI'

Festeggiamenti al monastero di S. Biagio

Oggi, alle 15,30, [redacted] la celebrazione della messa in onore della Madonna della Fiducia, prende il via il programma di celebrazioni patronali al monastero di San Biagio. [a. r.]

[redacted]

Anziano muore dopo un incidente

Giuseppe Zampolini, 82 anni, un ricoverato della [redacted] di riposo «Chianoc», è morto dopo [redacted] settimane dall'incidente che lo aveva visto coinvolto in piazza Nizza, dove era stato travolto da un'automobile mentre attraversava la strada. [p. b.]

[redacted]

Una [redacted] dedicata al veicolo [redacted]

Si terrà domani, dalle [redacted] alle 18, nel Foro boario, in piazza d'Armi, l'edizione mensile [redacted] veicolo usato. [g. ne.]

Ieri anche un rogo nella pineta di Valdieri

A Mondovì [redacted] l'ex [redacted]

MONDOVI'. Allarme ieri [redacted] Piazza per un maxi incendio nella zona dell'ospedale: le fiamme (visibili dalle colline [redacted] Vicoforte) hanno distrutto [redacted] tetto e i piani superiori dell'ex caserma Durando, di proprietà della Guardia di Finanza, da tempo in disuso e ora adibita a magazzino di carta, documentazione e materiale di servizio.

L'allarme è scattato alle 19,30. In pochi minuti si sono concentrate numerose squadre di vigili del fuoco che hanno raggiunto la caserma, incontrando peraltro non poche difficoltà, dovute alle strade strette. Il lavoro di spegnimento delle fiamme è proseguito per ore. Di fronte alla caserma è giunto anche il sindaco Riccardo Vaschetti per accertarsi personalmente della gravità della situazione. C'è stato timore per [redacted] rischio [redacted] propagazione del rogo alle piante del giardino del Belvedere e alle case vicine. Nelle [redacted] settimane il Comune aveva avviato trattative con la Finanza per l'acquisizione del fabbricato e la trasformazione dell'area in posteggio.

Intanto, un incendio di vaste proporzioni ieri pomeriggio ha devastato il bosco dell'Impero ad **Andonno di Valdieri**. Il rogo si è sviluppato nella pineta comunale, all'ingresso della frazione. Le fiamme, favorite dal vento, si sono propagate [redacted] tutta l'area per [redacted] superficie di alcuni ettari. Alcuni frazionisti - spaventati - hanno dato l'allarme.

Sono intervenute numerose squadre dei vigili del fuoco di Cuneo, della protezione civile e della Forestale. Sono stati abbattuti alcuni alberi per impedire alle fiamme di propagarsi ad altre zone del bosco. Intanto, vista la gravità della situazione, i carabinieri hanno limitato il traffico in valle ai soli residenti, nel tratto Borgo-Andonno.

Il provvedimento [redacted] stato disposto per il timore che [redacted] e pietre invadessero la carreggiata con pericoli all'incolumità degli automobilisti. Il lavoro delle squadre anticendio è proseguito fino [redacted] tarda notte. [r. s.]

A PONTECHIANALE

[redacted] antiche [redacted] alpine

In attesa della tradizionale «Balo» di Sampeyre, che verrà riproposta nel 2002, la Valle Varaita presenta quest'anno due antichi Carnevali alpini: «I loups», in programma oggi in frazione Chianale [redacted] la «Beò» che scenderà in strada domani e martedì [redacted] Bellino. Per quanto riguarda «i loups», la manifestazione era [redacted] riproposta l'ultima volta 35 anni fa. Protagonista dell'iniziativa, che prende il via alle 10, è un personaggio vestito con una pelle di pecora, stretta alla vita da una cintura di campanelli. Entrambi i Carneva- [redacted] alpini [redacted] seguiti e filmati da una troupe del «Centro audiovisivi» dell'Università di Torino. [c. g.]

HappyYearDaewoo DAEWOO

Lanos e Nubira a prezzi speciali **fino al 21 febbraio.**

Lanos 3p da lire **17.400.000**

Nubira 5p da lire **22.100.000**
Nubira SW da lire **23.400.000**

Un'iniziativa per augurare buon anno a tutti. Per tutte le versioni di Lanos [redacted] Nubira, compresa quella GPL di serie, prezzi speciali e finanziamenti DAEWOOfin su misura.

Dal Vostro Concessionario di fiducia

SABATO 20 e DOMENICA 21 aperto tutto il giorno

AG AUTOGAMMA s.r.l.

GALLO D'ALBA - Via Piana Gallo, 26 - Tel. 0173 262594 Fax 0173 231888

Nulla educa alla democrazia più dell'esercizio della democrazia.

Norberto Bobbio
Verso la Seconda Repubblica

«Documenti e testimonianze» 3
pp. XVIII-206, L. 25.000

LA [redacted]

Gli abbonati a «La Stampa» hanno diritto a uno [redacted] del 20% acquistando il volume presso il Salone di via Roma 80 a Torino o richiedendolo contrassegno all'Editrice La Stampa, Ufficio «Edizioni librarie», via Marenco 32, 10126 Torino (fax 011-6568.933)

I VOLUMI [redacted] «LA STAMPA», DISTRIBUITI DA RCS LIBRI E GRANDI [redacted], [redacted] IN VENDITA NELLE MIGLIORI [redacted]

Specchio [redacted] edicola da sabato 13 febbraio

✓ **Il nuovo acchiappo.** *Come ci si abborda nel 1999? Funzionano ancora certe musiche e certe frasi? Meglio la strada o la scuola, la discoteca o il treno? Il consiglio dell'esperto: siate voi stessi e approfittate delle gaffe.*

✓ **Mille anni [redacted] passioni.** *Comincia una grande serie di Specchio: ripercorriamo il millennio attraverso le storie d'amore raccontate dagli scrittori italiani. Questa settimana Maurizio Maggiani ci porta in una Persia da Mille [redacted] una notte.*

✓ **Avventura in Etiopia.** *Reportage da una delle terre più martoriate del mondo. Nell'altopiano del Leone tra caos, miseria [redacted] misticismo.*

✓ **Come mamma l'ha rifatta.** *Parla Jenny McCarthy, la ragazza simbolo di Mtv [redacted] di Internet. Così la pensa su sesso, amore, fede, chirurgia plastica.*

✓ **I pirati del Dna.** *Fatti [redacted] misfatti della biogenetica, ovvero come ti brevetto la Natura.*

✓ **Non farti ingannare la pancia.** *È vero che la pastasciutta ingrassa? Che i cavoletti di Bruxelles proteggono dai tumori? Che la carne rossa è da bandire? Una parola definitiva sui miti, veri [redacted] falsi dell'alimentazione.*

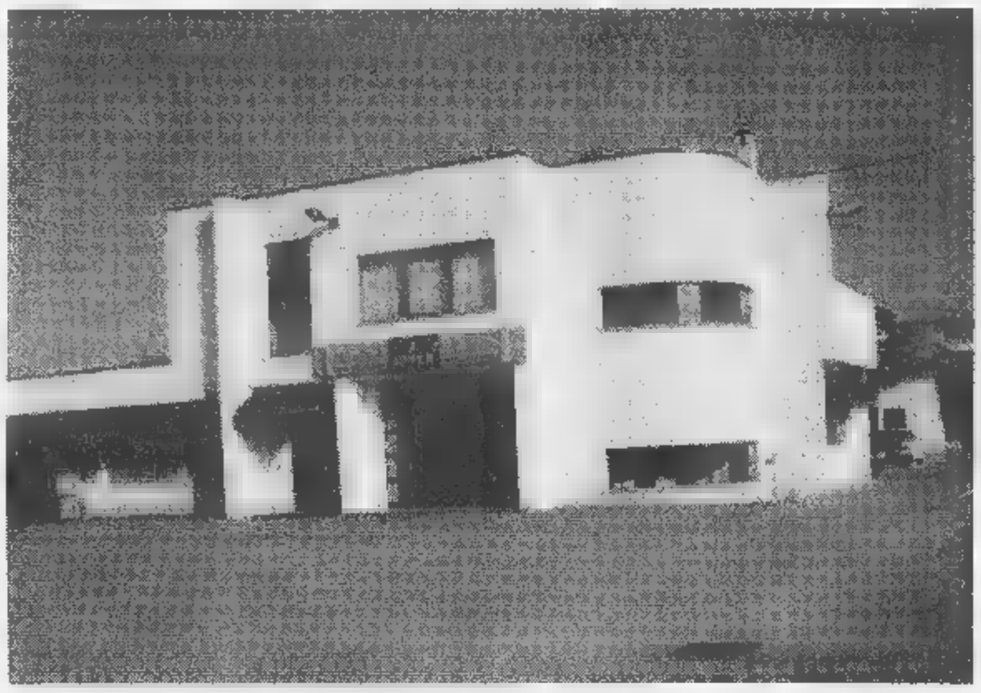

Un modello della casa automobilistica inglese e la concessionaria di Alba della «Rover» specializzata nella vendita e assistenza

Dall'alta qualità della berlina «Seventyfive» alla «Nuova Discovery»

La «Rover», un gioiello inglese

Sicura e affidabile per scalare il mercato

ALBA. Sicurezza e affidabilità sono due dei principali fattori che hanno portato la «Rover» a scalare i vertici del mercato internazionale dell'auto. La vasta gamma di modelli «ultima generazione» della casa automobilistica inglese si può ammirare nella vasta area espositiva della concessionaria albese «British-Cars», in corso Asti ad Alba. Si tratta di un autosalone d'avanguardia specializzato sia nella vendita, sia nell'assistenza. «La nostra concessionaria - spiega il direttore della "British-Cars", Fulvio Meucci - rappresenta sia il marchio "Rover", sia il "Land Rover". Attualmente abbiamo in [illegible] una campagna di vendita promozionale. Un'iniziativa che si articola sostanziamente [illegible] tre soluzioni di fondo. Nel primo caso offriamo al cliente un notevole sconto sui prezzi di listino. Si possono inoltre ottenere finanziamenti a tasso zero, fino ad un massimo [illegible] 20 milioni in 30 mesi. Infine, abbiamo predisposto anche un piano per la super valutazione dell'usato. La nostra concessionaria dispo[illegible] anche di un parco di vetture di seconda mano di tutte le marche. Per la fase dell'assistenza post-vendita possiamo contare [illegible] un'officina specializzata, nella quale opera personale altamente qualificato. Inoltre, la "British-Cars" dispone di un fornitissmo reparto ricambi originali "Rover". La nostra officina è specializzata nei controlli ecologici per il rilascio dei "bollini blu". Disponiamo anche [illegible] un'area per il lavaggio [illegible] mano delle vetture».

L'alta qualità «Rover» la si può toccare con mano provando l'innovativo modello «Seventyfive», la nuova berlina realizzata seguendo il più classico stile britannico. La «Seventyfive» è lunga 475 centimetri, offre sistemazione ed elevatissimo comfort per 4 persone [illegible] anche 5, conservando comunque la compattezza necessaria ad assicurare la maneggevolez[illegible] [illegible] la manovrabilità oggi indispensabile nel traffico urbano, garantando al tempo stesso le elevate prestazioni che ne fanno una grande «stradista». Finiture cromate, pellami di qualità, vero legno: ecco gli elementi che rendono l'abitacolo simile [illegible] [illegible] salotto. Questi materiali diventano parte integrante della personalità del veicolo, andando ben oltre il semplice ruolo estetico. I punti focali degli interni sono la plancia e la consolle. Pur in presenza degli airbag che limitano la disponibilità di spazio, la plancia conserva i canoni tipici delle grandi berline «Rover». Telefono cellulare integrato, la disponibilità di due diversi tipi di sistemi di navigazione, il sistema audio tipo «sala di concerto», il climatizzatore completamente automatico, costituiscono poi dei «plus» di elevato valore, dando un importante contributo alla ricchezza della vettura.

Novità anche nella vasta gamma di modelli «Land Rover», dove la «Nuova Discovery» resta l'emblema della vitalità. Con la sua tecnologia rivoluzionario, concretizza le aspettative che il produttore di veicoli «4X4» più famoso nel mondo può suscitare. Su asfalto, [illegible] comfort e la maneggevolezza della «Nuova Discovery» sono al di sopra di ogni altro veicolo del genere. Un comportamento dinamico esemplare, che consente di guidare in piena sicurezza e nel modo che più vi piace, su qualsiasi percorso stradale [illegible] fuori strada. Ma «Nuova Discovery» è anche evoluzione, poichè non [illegible] può rinunciare all'enorme esperienza maturata dalla «Land Rover» in 50 [illegible] [illegible] un impegno rivolto al mondo «4X4». Comunque, anche dove prevalgono [illegible] soluzione tipicamente «Land Rover» la «Nuova Discovery» propone aggiornamenti profondi ed efficaci che ne legittimano il ruolo di prima della classe anche nel terzo millennio. Abitacolo ancor più spazioso, climatizzatore [illegible] controllo automatico della temperatura, sospensioni più soffici [illegible] nel contempo più stabili: sistemi di controllo realmente pionieristici. Come ogni «Land Rover», la «Nuova Discovery» conferma con i fatti ciò che la tradizione del suo marchio lascia supporr[illegible]. Il controllo elettronico della trazione Etc della «Nuova Discovery» agisce [illegible] tutte e quattro le ruote, assicurando la massima motricità su qualsiasi genere di fondo [illegible] bassa aderenza, dalla fanghiglia del fuoristrada all'asfalto bagnato, innevato o ghiacciato.

La «4x4» «Freelander» prestigiosa vettura per percorsi su asfalto e fuoristrada I modelli «ultima generazione» sono [illegible] e tutti di alta qualità [illegible] grande comfort

DATEMI 180.000 LIRE AL MESE,
GIRERÒ IL MONDO.
Rover 214 Si a L. 24.900.000
1.4 • 16V • 103 CV, doppio airbag, servosterzo, climatizzatore,
alzacristalli elettrici, chiusura centralizzata, antifurto e immobilizzatore
ESEMPI FINANZIAMENTO DI LIRE 10.000.000
* OPZIONE A: tasso zero

Importo finanziamento	n. rate	Spese istruttoria	tan	taeg
10.000.000	24 rate da 180.000 ed una maxi rata al 25 mese da L. 5.660.000	250.000	0.0%	1.57%

Comoda Rover 414 Si
a L. 26.900.000
1.4 • 16V • 103 CV, doppio airbag, servosterzo, climatizzatore,
alzacristalli elettrici, chiusura centralizzata, antifurto e immobilizzatore
ESEMPI FINANZIAMENTO DI LIRE 10.000.000
• [illegible] E B: finanziamento agevolato

Importo finanziamento	n. rate	Spese istruttoria	tan	taeg
10.000.000	60 rate da 180.000	250.000	3,07%	4,18%

*validi su tutta la gamma Rover 200 e [illegible]

AZIENDA CERTIFICATA ISO 9002
CUNEO AUTO 2
VIA VIGLO 77 - S. CROCE DI CERVASCA - 0171/46102
C.SO BARALE 136 - BORGO S. DALMAZZO - 0171/261160

CONCESSIONARIE ROVER LAND ROVER

BRITISH CARS
C.SO ASTI 31 - GUARENE (ALBA) - 0173/211690
C.SO ASTI 32 - GUARENE (ALBA) - 0173/211897

OFFICINE AUTORIZZATE

CUNEO
CUNEO AUTO SERVICE
S. Croce Cervasca - Via Vignolo 77 - Tel. 0171.46564

MONDOVÌ
GARELLI CARLO
Via Vittorio Veneto, 19 - Tel. 0174.42407

SALUZZO
SOTIRA ALFREDO
Via Gorla 2/C - Tel. 0175.248884

Il Comune invia lettere informative ai cittadini. Incontri nei quartieri

Rifiuti, «rivoluzione» da marzo

Nuova campagna sulla raccolta differenziata

ALBA. Dodicimila buste indirizzate a tutte le famiglie albesi sono in partenza dal Comune per informare i cittadini sulla nuova campagna per incrementare la raccolta differenziata dei rifiuti, che scatterà il 22 marzo. Dalla prossima settimana saranno promossi incontri con la popolazione, mentre un'ordinanza del sindaco fisserà le modalità. Fra le novità più consistenti, sarà obbligatoria la raccolta differenziata di materali riciclabili quali carta, vetro, alluminio. Inoltre, per i rifiuti normali si dovranno utilizzare esclusivamente sacchetti semitrasparenti che consentano di intravederne il contenuto. I tali sacchetti conterranno anche materiale riciclabile non verranno più ritirati.

Saranno distribuiti calendari con indicazioni relative a giorni e luoghi delle raccolte porta a porta di carta e cartone. Saranno spiegate le modalità per usufruire dell'«Ecocentro» (aperto tutti i giorni in via Ognissanti per raccogliere rifiuti ingombranti) e di altri punti mobili sparsi in città. A settembre sarà aperto un nuovo «Ecocentro» al Mussotto. La raccolta del vetro continuerà con le campane, che saranno portate da 75 a 100. Altra novità: non sarà più ritirata la plastica a domicilio. Una sperimentazione sarà avviata in corso Europa e riguarderà 700 famiglie. Il Comune sistemerà 5 cassonetti per ogni condominio per verificare l'entità dei vari tipi di rifiuto per trarne delle valutazioni utili per organizzare smaltimento e tariffe.

Nei ristoranti, bar e mense sarà intensificata la raccolta. La nuova campagna sarà pubblicizzata con manifesti, saranno distribuiti tagliandi per il ritiro gratuito di sacchetti idonei, per prenotare bidoni per la carta a prezzo agevolato. Per stimolare la partecipazione, durante gli incontri nei quartieri saranno sorteggiati ecopremi (composter, ecoborse).

L'assessore Roberto Cavallo commenta: «Ad Alba la raccolta differenziata è appena del 13,3%: l'obiettivo è di raggiungere il 15% entro il 1999 e il 20% entro il 2000. Questo per motivazioni ecologiche, economiche, ma anche per adeguarci alle norme di legge. Chiediamo la collaborazione di tutti». Prosegue Cavallo: «L'attuale situazione, che vede la grande maggioranza dei rifiuti accumularsi nella discarica consortile di Cascina del Mago, non è più sostenibile a lungo. Aumentando la "differenziata" si diminuisce la quantità di rifiuti che va in discarica, con benifici per tutti e per l'ambiente in cui viviamo. Ogni albese produce in media più di 1 kg. di rifiuti al giorno: una buona parte può essere recuperata e riciclata».

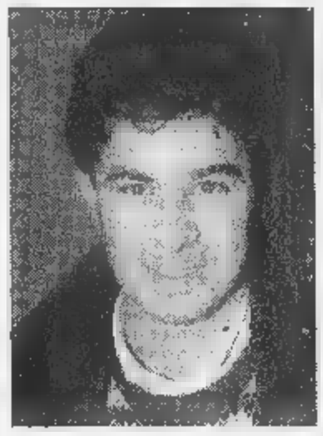

L'assessore **Roberto Cavallo** chiede la collaborazione di tutti

In questa materia il sindaco ha già omesso un'ordinanza per i commercianti ambulanti che frequentano i cinque mercati settimanali. Tutti devono separare carta e cartoni dagli altri rifiuti, mentre gli operatori del mercato ortofrutticolo devono smaltire separatamente l'umido (scarti organici) e le cassette. Gli ambulanti devono lasciare i posteggi liberi e puliti entro le 14 del giorno di mercato.

Giuseppina Fiori

A Bra ed Alba

Salvadanai per pagare cucce ai cani

ALBA. «Acquistiamo nuove cucce per i nostri amici cani». E' lo slogan adottato da un gruppo di ragazzi albesi, impegnati in un curioso progetto di solidarietà nei confronti del «miglior amico dell'uomo». L'idea è quella di raccogliere denaro sufficiente per acquistare 90 cucce da donare al canile municipale in sostituzione di quelle utilizzate attualmente, piccole e in molti casi in pessime condizioni, non più in grado di assicurare agli ospiti del rifugio un'adeguata protezione.

Per trovare i soldi necessari, gli intraprendenti ragazzi hanno tappezzato la città di volantini e hanno collocato decine di salvadanai in numerosi negozi di Alba, Bra, e di altri paesi. Un cartello sistemato su ogni contenitore illustra dettagliatamente ai passanti le finalità del progetto.

Promotore dell'iniziativa un giovane barista albese, Wilmer Rocco, titolare del bar «Olimpic» di Langhe (telefono 0173441801).

«La nostra idea - spiega Wilmer - è nata in seguito a una recente visita al canile albese, durante la quale ci siamo resi conto delle precarie condizioni delle cucce in cui gli animali sono costretti a vivere, a volte di dimensioni inadeguate al loro inquilini. Gli operatori del canile fanno già tutto il possibile, ma per garantire ai cani una vita migliore è necessario l'aiuto di tutti». [g. c.]

IN BREVE

ALBA

Bancarotta, ambulante patteggia due mesi e 20 giorni

All'ambulante Andrea Caporale (47 anni), di Sommariva Bosco, il pretore ha applicato la pena patteggiata di 2 mesi e 20 giorni con condizionale. Era accusato di bancarotta semplice in relazione al fallimento della sua attività di ambulante. [g. f.]

Si presenta il libro di Marisa Fenoglio

Domani (salone La Serra, ore 16,30) sarà presentato il libro «Vivere altrove» di Marisa Fenoglio, presente l'autrice, Sorella di Beppe Fenoglio. Marisa vive in Germania e ha già pubblicato un altro libro: «Casa Fenoglio». Interverrà Donato Bosca. [g. f.]

Domani i coniugi Bianco festeggiano le nozze d'oro

In frazione Vergne di Barolo domani i coniugi Giuseppe Bianco e Domenica Alessandria (nella foto) festeggiano cinquant'anni di matrimonio. Noti e stimati per la fedeltà alla vita contadina (condotta sempre con passione), alla campagna e alla pregiata viticoltura, gli arzilli sposi riceveranno gli auguri dalla comunità: occasione giusta per dire grazie a chi ha saputo restare fedele nel lavoro e nei valori e che ha tramandato ai figli lo stesso attaccamento alla vita di una terra preservandone le tradizioni. [r. s.]

L'onorificenza «Maestro del commercio»

I pensionati del commercio, turismo e dei servizi senza limiti di età che abbiano compiuto almeno cinquant'anni, possono ottenere l'onorificenza di «Maestro del commercio» per 25, 40 e 50 anni di attività. L'onorificenza è messa a disposizione dalla Federazione nazionale anziani della Confcommercio. La premiazione si svolgerà nel mese di aprile nella sala consiliare del municipio. Per domande e informazioni, bisogna rivolgersi all'Aca, piazza San Paolo. [g. f.]

Si riaccende il dibattito sul ruolo del Corpo di polizia municipale

Armi e busta paga dei «civich» Lite comandante-consigliere

BRA. A quasi due mesi dall'approvazione quasi unanime, del Consiglio, della delibera che autorizza i vigili urbani a portare le armi, si riaccende il dibattito sul ruolo del corpo di polizia municipale. Sul tema scende in campo, «provocato» da un intervento dell'esponente progressista Bruna Sibille, il comandante dei vigili, Mauro Taba, contestando alcune affermazioni fatte dalla consigliera a proposito di ordine pubblico e di possibile contributo dei «civich» alla lotta alla criminalità.

La Sibille aveva preso le mosse dalla delibera sull'armamento, parlando di «recentissima approvazione del nuovo regolamento di Polizia urbana». Ma, replica Taba, «il Consiglio comunale non ha approvato nessun nuovo regolamento: ha espresso parere favorevole in ordine alla possibilità, da parte dei componenti il corpo della polizia municipale, di portare le armi di cui sono dotati». Parere richiesto dalla cosiddetta «legge Bassanini bis», entrata in vigore nel marzo '97: «Prima di tale data il porto, licenza, delle armi in dotazione era automatico il conferimento al vigile urbano, da parte del prefetto, della qualifica di agente di pubblica sicurezza».

L'esponente progressista nel Comune di Bra **Bruna Sibille**

Una seconda precisazione riguarda la busta paga dei vigili: «Non è vero che i componenti il corpo di polizia municipale percepiscono un'indennità per il fatto di essere armati - dice il dottor Taba -. Il vigile urbano di Bra ha lo stesso stipendio del collega di Savigliano che presta servizio disarmato. Forse l'indennità a cui si riferisce la prof. Sibille è l'indennità di vigilanza, che viene corrisposta agli agenti in possesso della qualifica di ps». Partendo dal presupposto che l'armamento fosse un onere per la collettività, l'esponente progressista aveva suggerito di «recuperare l'investimento» chiedendo ai vigili di «attuare comportamenti di deterrenza sul territorio nei confronti della microcriminalità», con carabinieri, polizia, Guardia di finanza. E' quel che si è cominciato a programmare nell'ambito del Comitato provinciale per l'ordine pubblico, il comandante dei «civich» lamenta che il regolamento del corpo non sia ancora approdato in Consiglio, «a causa di inspiegabili resistenze e difficoltà di ogni genere». «Ne abbiamo discusso in commissione Personale - osserva Bruna Sibille -. Non so a quali resistenze e difficoltà si riferisca Taba, se un "boicottaggio" c'è non va attribuito all'opposizione».

Novellini

Allarme per la carrozzeria della regione Moglia

Salari ancora in ritardo alla Magnum di Cherasco

CHERASCO. Richiesta di cassa integrazione fino al 6 marzo, stipendi di febbraio ancora pagati. Dopo un periodo di relativa tranquillità, è di nuovo allarme per il futuro della «Magnum Industriale», la carrozzeria (ex Rayton Fissore, poi Fissore & Co.) di regione Moglia dove una cinquantina tra operai e impiegati producono veicoli fuoristrada usati soprattutto dalle forze di polizia.

Giovedì scorso, dalle 13,30 alle 15,30, i dipendenti sono rimasti fuori dai cancelli e al termine dello sciopero c'è stato un breve incontro tra dirigenti dell'azienda e sindacalisti. «Abbiamo ribadito la necessità di rispettare gli accordi sul pagamento degli stipendi e chiesto una regolare rotazione dei lavoratori e delle lavoratrici in cassa integrazione» riferiscono Matteo Carena della Fim-Cisl e Baldassarre Aragno della Fiom-Cgil.

Il sindacalista della Fiom-Cgil **Baldassarre Aragno**

E' dal novembre scorso che alla Magnum i salari vengono versati con qualche giorno di ritardo: per quelli di febbraio c'era stata la promessa di pagarli entro il 10, ma così non è stato. «Tutto questo accade al termine di una importante commessa del valore di miliardi, che evidentemente non sono serviti a rimettere in sesto l'azienda - osservano i rappresentanti sindacali -. Siamo molto preoccupati». [g. n.]

Oggi ultimo giorno

Vinum, iscrizioni alle iniziative promozionali

ALBA. Ultimo giorno di tempo, oggi, per i produttori vinicoli che desiderano essere inseriti nelle iniziative promozionali di «Vinum». Tutte le aziende che avranno fatto pervenire la loro iscrizione entro oggi a mezzogiorno, saranno indicate nei manifesti e altro materiale pomozionale sulla fiera del vino, che saranno presentati il 24 febbraio alla Bit (Borsa internazionale del turismo) a Milano.

Molte adesioni già pervenute agli orgaizzatori: i produttori che vogliono approfittarne, devono rivolgersi stamane agli uffici dell'Ente turismo di piazza Medford 3 (tel. 0173362807). Per partecipare a Vinum (dal 23 aprile al 3 maggio), i produttori avranno ancora qualche giorno per presentare la domanda. Il 25 febbraio scadrà il termine per il concorso «Un'etichetta olimpica per Vinum», rivolto agli studenti delle Superiori del Piemonte. [g. f.]

La Stampa - Abbonamenti

Copie a sett.	7	6	5
Copie in 1 anno	359	308	257
Prezzo (L. 1.000 a copia)	L.359.000	L.308.000	L.257.000

Se vi abbonate per 12 mesi e pagate in un unico versamento, avrete un mese di lettura gratis in più.

LA STAMPA
LA BUONA ABITUDINE DEL RISPARMIO QUOTIDIANO
Per informazioni tel: 011-56.381

A Stresa, il Grand Hotel «Des Iles Borromées» continua a rinnovarsi pur mantenendo l'atmosfera d'epoca

Ammirare il golfo Borromeo dalla «suite» di Hemingway

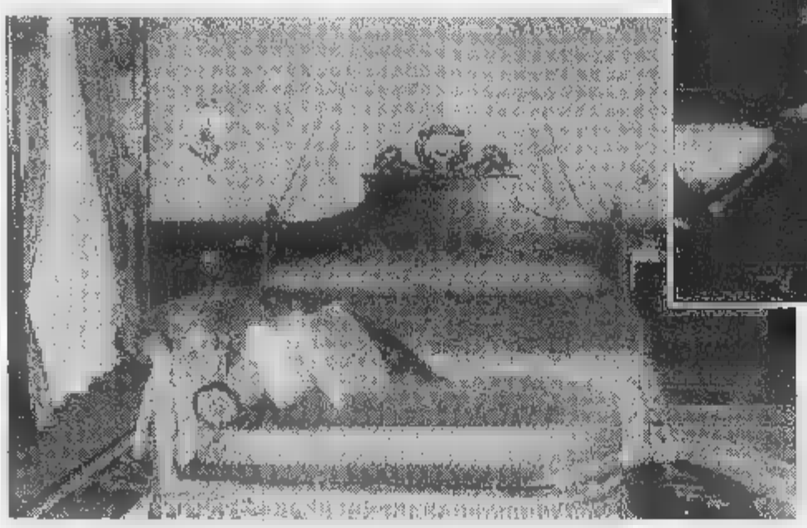

A sinistra, la suite dove soggiornò lo scrittore Ernest Hemingway. Sopra, la sala della colazione

STRESA
DAL NOSTRO INVIATO

In questa stagione, il «Des Iles Borromées», Grand Hotel di fama internazionale a cinque stelle che si affaccia sul lungolago di Stresa, è un cantiere. Ruspe, scavi e clienti devono convivere, e ci riescono benissimo, durante i lavori. Con un investimento di cinque miliardi, si sta sistemando il grande parco attorno all'albergo: venticinquemila metri quadrati di verde con giardini di camelie, azalee, magnolie, rododendri, alberi secolari. Si sta costruendo anche un nuovo parcheggio a tre piani, completamente interrato, che non disturberà l'armonia dei luoghi. Per la copertura sono stati accuratamente scelti elementi decorativi già presenti nel complesso.

Il blasonato Hotel è passato nel 1991 dalla Ciga all'attuale proprietà, la Sialm (Società Alberghi Lago Maggiore) che fa capo ad alcune famiglie di albergatori locali, Mariani, Padulazzi, Zanetta che gestiscono altri grossi complessi del Golfo Borromeo. «Da allora - spiega Gian Luigi Mariani, manager del gruppo - l'albergo è stato ampiamente rinovato con soluzioni moderne, necessarie a rendere più piacevole il soggiorno degli ospiti, senza rinunciare all'atmofsfera d'epoca».

Unico nel suo genere la suite dedicata a Ernest Hemingway che frequentò spesso il Des Iles dove scrisse alcuni capitoli di «Addio alle armi». E' infatti a Stresa che i due amanti del libro, Frederick e Catherine, passano i giorni più felici, prima del tragico epilogo finale. Hemingway alloggiava sempre alla camera 106, al primo piano e in posizione centrale con un grandissimo terrazzo affacciato sul golfo Borromeo, che oggi è diventata la più prestigiosa suite dell'albergo. Due grandi camere con ampi salotti, bagni con Iacuzzi interamente rivestiti in marmo, mobili finemente intarsiati, preziosi arredi d'epoca. Costo: quattro milioni e duecentomila lire a notte ma le suggestioni si pagano.

I proprietari assicurano che la suite «Hemingway» è richiestissima. Ma tutto l'albergo trasuda fascino e storia. Basta sfogliare il libro d'oro con le firme degli ospiti per averne la conferma. Le celebrità si sprecano. Nei primi decenni di attività, regnanti, esponenti della nobiltà di tutt'Europa: Leopodo II del Belgio, re Carlo Di Lussemburgo, il re di Svezia Oscar II. Governanti come il presidente della Repubblica Francese Leon Gambetta ma anche i finanzieri americani Waderbilt, Carnegie, Rockfeller, Morgan. Fra i personaggi della cultura e dello spettacolo Gabriele D'Annunzio, Eleonora Duse o il premio Nobel George Bernard Shaw.

Negli Anni Venti soggiornarono al Des Iles i reali d'Italia: alla regina Elena, secondo un aneddoto, doveva essere servita una particolare miscela di caffè alle tre del mattino, prima che la sovrana andasse a pescare. In una pagina, ci sono le firme di Mussolini, dei primi inistri di Francia e d'Inghilterra, che parteciparono alla conferenza di Stresa del 1935. In quei giorni, il Des Iles fu al centro dell'attenzione mondiale. Nel libro d'oro c'è anche un disegno di Renato Guttuso del 1985: un fiore spuntato in giardino, accanto a una finestra. La tradizione degli ospiti famosi continua negli Anni Cinquanta con la principessa Margaret d'Inghilterra, l'attore David Niven, lady Nora Rocker. Fra le ultime firme, quelle di Helmut Kohl e di Lamberto Dini, protagonisti a Stresa di un vertice fra capi di governo.

«La nostra principale attività in inverno sono i congressi - afferma Gian Luigi Mariani - che rappresentano ormai il cinquanta per cento del fatturato annuo. Sotto questo profilo, la recente apertura di Malpensa 2000 apre nuovi, promettenti orizzonti. Gli organizzatori dei congressi cercano infatti località di grande pregio ambientale, dotate di strutture di prim'ordine, facilmente raggiungibili da tutt'Europa. E, con la nuova Malpensa, Stresa ha oggi tutte queste caratteristiche che ci hanno consentito, per citare un caso recente, di ospitare una grande convention di tutta l'area di vendita Europea della Timberland».

Il Des Iles dispone di 18 sale riunioni e , per il tempo libero, offre due piscine, campo da tennis, approdo privato per motoscafi e battelli, eliporto, sport nautici, maneggio e 7 campi da golf nelle vicinanze, oltre al centro benessere.

«Grazie anche a Malpensa 2000, le richieste, soprattutto dall'estero, sono in forte aumento - conferma Gian Luigi Mariani - un motivo di più per investire nell'albergo che occupa un centinaio di dipendenti. Finora, tutti gli utili sono stati reimpiegati nell'opera di ammodernamento. Oggi disponiamo di 156 camere doppie, 6 singole e 11 Junionr suite con idromassaggio che sono particolarmente apprezzate. Ovviamente ci siamo dotati di supporti tecnologici per la gestione. Ma i computer non si vedono, i rapporti con la clientela sono curati, come avviene da decenni, dal classico portiere, una professionalità sempre più rara che rischia purtroppo di scomparire».

L'effetto Malpensa 2000 si è fatto sentire sul lago Maggiore con l'apertura invernale del Regina Palace, altro prestigioso Hotel sul lungolago di Stresa. La direzione dell'albergo ha stipulato infatti una convenzione con l'Alitalia per ospitare gli equipaggi della compagnia di bandiera che operano a Malpensa. Un primo passo verso il rilancio del turismo invernale nel golfo Borromeo.

Adriano Velli

Scalfaro incontra i francescani

Settanta «delegati» ad Armeno per l'assemblea dell'Ordine

ARMENO. Con la visita del Presidente della Repubblica si chiude oggi ad Armeno la ventitreesima assemblea delle famiglie francescane d'Italia. Ai lavori hanno partecipato settanta «ministri» provenienti dai quattro ordini francescani ed in rappresentanza di ottomila religiosi sparsi, in Italia e nell'area intermediterranea con 'ili e duecento comunità, seicento parrocchie e mille giovani nelle case di formazione. Nel dell'assemblea i «ministri» francescani degli ordini dei Frati Minori, Frati Minori Conventuali, Frati Minori Cappuccini e Trez'Ordine regolare, hanno affrontato il tema della presenza del francescanesimo nella realtà di oggi. «Dall'esperienza della Paternità di Dio alla fraternità riconciliata» l'argomento dal quale per una settimana i settanta religiosi hanno tratto spunto per i diversi dibattiti ed incontri. Molti dei quali pubblici. Martedì infatti i «ministri» francescani hanno organizzato una tavola rotonda, moderatore Francesco Antonioli, editorialista del quotidiano «Avvenire», con la partecipazione della presidente della provincia di Torino, Mercedes Bresso, con il sociologo Bruno Manghi del centro studi della Cisl torinese, il giornalista Sergio Borsi, direttore del quotidiano «L'Eco di Bergamo». L'assemblea ha vissuto anche momenti di intensa partecipazione religiosa.

Oggi, già fatto nei giorni scorsi quando hanno incontrato gli amministratori regionali e locali, i francescani doneranno al Presidente Oscar Luigi Scalfaro una copia, di pergamena, della lettera di San Francesco «ai reggitori di popoli». [v. a.]

La Stampa - Abbonamento '99

13 mesi di abbonamento perché è in regalo

Se vi abbonate per 12 MESI e pagate in un unico versamento, avrete 1 MESE *di lettura gratis in più*, perciò il vostro abbonamento durerà 13 mesi.

Con l'abbonamento ogni copia costa solo 1.000 LIRE come dire 3 *copie al prezzo di* 2

A ciascuno il suo abbonamento.
Amate la comodità e il risparmio? La Stampa ha la formula che fa per voi:
- con **l'abbonamento postale,** ricevete La Stampa a casa insieme alla vostra posta. Ogni copia vi costa solo 1.000 lire;
- con **l'abbonamento edicola,** valido solo in Piemonte e Valle d'Aosta, potete ritirare La Stampa dal vostro edicolante all'ora che preferite, sempre a 1.000 lire;
- con **l'abbonamento metropoli,** chi abita a Torino città può ricevere La Stampa a casa entro le 7,30 al prezzo di 1.200 lire a copia.

Si vince ogni mese.
Abbonarsi porta fortuna. **Se vi abbonate fra il 1° novembre e il 30 aprile,** infatti, parteciperete ogni mese all'estrazione di 100 premi per 6 mesi. Quindi, prima vi abbonate, più possibilità di vincere avete.

In palio ogni mese:
una FIAT BRAVA • 3 PC multimediali portatili • 2 biciclette a motore Scoiattolo • 2 fotocamere digitali • 1 viaggio in Tunisia per 2 persone • 15 kit satellitari completi • 20 telefoni cellulari • 11 televisori portatili • 45 confezioni di vini.

Come e dove abbonarsi.
Per sottoscrivere l'abbonamento postale o metropoli potete fare richiesta:
- per telefono allo 011-56.381;
- per posta a La Stampa, via Roma 80, 10121 Torino;
- per fax al n. 011-56.27.958.

Per l'abbonamento edicola, rivolgetevi al vostro edicolante.

Come pagare.
- Tramite **conto corrente** postale n. 950105;
- con **bonifico bancario** sul conto n. 12601 intestato a La Stampa presso l'Istituto Bancario San Paolo di Torino;
- con **carta di credito** telefonando al n. verde 167-233383;
- direttamente agli **sportelli del Salone de La Stampa,** via Roma 80, Torino.

Si può scegliere di pagare in 3 rate o un unico versamento.

Aut. min. rich.

LA STAMPA
LA BUONA ABITUDINE DEL RISPARMIO QUOTIDIANO

Un libro scritto dal cugino Piero, sindaco di Castellania, e dall'ex corridore Domenico Massa

Una fiaba nel paese di Fausto Coppi

«Troppe falsità sul Campionissimo, ecco le verità segrete»

CASTELLANIA. Un paesino con 102 anime e un «mito vivente». Questo è Castellania, il piccolo centro collinare tra Novi e Tortona, da anni luogo di pellegrinaggio di migliaia di sportivi, che rendono omaggio a Fausto Coppi. Qui è sorto un [illegible] di documentazione aperto al pubblico, con le testimonianze giornalistiche e fotografiche delle vittorie del campione, qui è stato realizzato [illegible] mausoleo per onorare la memoria dell'«airone» del ciclismo mondiale.

«Dovrebbe anche [illegible] ristrutturata la casa natale di Fausto, ma chi ha sbandierato con clamore l'iniziativa non ha ancora onorato l'impegno e temiamo che alle parole non corrispondano i fatti», si sussurra in paese. La gente è orgogliosa del campione che non c'è più, ma non sempre ha gradito ciò che è stato scritto o detto su di lui: «Tante falsità, tante inesattezze, a cominciare da quel film trasmesso dalla Rai o da qualche pubblicazione semi-scandalistica [illegible] passato». Ha cercato di porre rimedio un [illegible] corridore, Domenico Massa, che in collaborazione con il sindaco, Piero Coppi (cugino di Fausto), ha realizzato «Fausto Coppi e la [illegible] Castellania».

«Il libro è quasi una fiaba - dice Piero Coppi - e approfondisce meglio la vita e la storia sportiva del campionissimo. Nessuna mira di grandezza, ma paragono l'opera a quelle di Gianni Brera e di Rino Negri, che reputo le migliori su Fausto. D'altra parte io ho vissuto [illegible] lui, mentre Massa ho [illegible] al suo fianco per anni: chi meglio di noi poteva [illegible] lo spirito e il carattere?». Massa e Coppi strinsero [illegible] negli Anni Trenta e furono protagonisti [illegible] una disavventura in una gara per dilettanti a Valenza, nel 1938. Coppi [illegible] in fuga [illegible] [illegible] raggiunto a pochi chilometri dall'arrivo: in volata, Massa sarebbe stato il più veloce, ma una foratura a 1 chilometro dal traguardo lo bloccò. Coppi scese subito [illegible] sella e diede all'amico la propria bicicletta. Entrambi vennero squalificati.

Piero Coppi nel [illegible] Castellania con il libro dedicato al cugino Fausto (sotto)

Il libro narra questo ed altri aneddoti, corredati da un'ampia serie di foto inedite, [illegible] a disposizione [illegible] Piero Coppi. Ci sono immagini [illegible] Fausto bambino, quando alle elementari aveva come maestra la zia Albi- [illegible] e si recava a scuola [illegible] la cartella [illegible] pezza. Si parla poi della prima maglia indossata dal futuro campione, quella del Dopolavoro Montecatini di Spi- [illegible] Marengo. Seguirono le casacche della Legnano e della Bianchi, il club in [illegible] Coppi militò più a lungo, conquistando tutti gli allori. Si parla anche della Seconda Guerra mondiale, per cui Fausto [illegible] arruolato. Entrò in caserma a Tortona, nel 38° battaglione fanteria, e i severi ufficiali dell'epoca furono rigidi [illegible] lui, non concedendogli le agevolazioni che adesso ricevono quasi tutti i campioni dello sport.

Non mancano capitoli sulla caccia, [illegible] delle grandi passioni di Fausto (effettuava battute [illegible] Italia e all'estero con gli amici, ma anche con il rivale Gino Bartali), e sulla vita quotidiana dell'asso delle due ruote. «Una delle foto più belle [illegible] quella che lo ritrae con la moglie Bruna e la figlia Marina al Giro d'Italia del '48 - ricorda Piero Coppi -. Era un anno difficile: Fausto venne battuto sul Pordoi e in altre tappe di montagna, ma la vicinanza di Marina, nata da meno di un anno, non gli fece mai perdere il sorriso». Tornava spesso a Castellania per incontrare la mamma, gli amici, il cugino Giuseppe Baselica e il nipotino Renzo.

Poi il trasferimento a Genova Sestri, dove visse per qualche anno e fu ben voluto da tutti. Si allenava [illegible] alcuni dilettanti della zona, Pietro Ferrari e Tito Sartirana, che divennero inseparabili compagni di Coppi. Domenico Massa e Piero Coppi non dimenticano nel libro le straordinarie imprese del [illegible] pionissimo, dal successo nel Mondiale di Lugano ai trionfi al Giro e al Tour, oppure all'ultimo Giro dell'Appennino vinto quasi a fine carriera, dopo [illegible] straordinaria performance sulla mitica salita della Bocchetta. C'è spazio pure per il «mago» Biagio Cavanna, che ne scoprì il talento, e per i gregari Ettore Milano e Andrea Carrea, che condivisero con l'«airone» tan- [illegible] avventure in Italia e all'estero. Ma [illegible] vicende agonistiche passano quasi in secondo piano: «Fausto Coppi e la sua Castellania» è un tributo all'uomo silenzioso che adorava la propria gente e le [illegible] semplici, che era fiero della terra d'origine e dell'umile lavoro di garzone svolto prima di salire [illegible] bicicletta e [illegible] la carriera. Anche per questo Coppi era un grande: ora continua a vivere in un libro che ne fa risaltare la vera immagine.

Massimo Delfino

Dopo la liquidazione dell'azienda

Il sito dell'Acna sarà bonificato

CORTEMILIA. Parte la bonifi- [illegible] dell'Acna di Cengio. Il ministro dell'Ambiente Edo Ronchi ha definito le norme per risanare i siti inquinati di tutto il territorio nazionale, tra i quali è compresa l'area dove sorge lo stabilimento che recentemente è stato messo in liquidazione dall'Enichem. Le [illegible] di Cengio e Pian Rocchetta, dove sono stati sotterrati milioni di metri cubi di rifiuti industriali, rientrano tra le sedici località considerate «prioritarie» dal decreto Ronchi per l'elevata contaminazione dei terreni e delle falde acquifere. Tra queste figurano anche Porto Marghera e Napoli. Per l'attuazione del programma, che sarà pronto entro aprile, [illegible] già disponibili [illegible] miliardi, a cui si aggiungeranno le risorse dei privati e quelle che l'Unione Europea destinerà agli interventi strutturali ambientali.

In Valle Bormida la notizia ha suscitato i consensi degli amministratori e delle associa- [illegible] che da anni si battono per ottenere il disinquinamento del territorio.

«Siamo molto soddisfatti - spiega il presidente di Valbormida Viva Ilvo Barbiero - perché la nostra proposta formulata nel 1993 è stata recepita a livello di legislazione nazionale. Finalmente, il governo ha definito norme, procedure e modalità per far partire il risanamento ambientale nelle zone più inquinate d'Italia. Lo sviluppo economico e l'occupazione possono nascere solo dalla bonifica».

Il testo, elaborato dal ministero dell'Ambiente in collaborazione con quelli dell'Industria e della Sanità, è costituito da 16 articoli e 7 allegati ed è stato definito da Ronchi «la più grande operazione di risanamento ambientale». I responsabili dell'inquinamento saranno costretti a segnalare il reato [illegible] e a pagare le spese della bonifica.

«Ci auguriamo - sottolinea Giancarlo Veglio, sindaco di Cortemilia - che i tempi di entrata in vigore del decreto vengano rispettati e che l'avvio della bonifica in Valle Bormida metta d'accordo popolazioni piemontesi e liguri e ne favori- [illegible] la collaborazione sui progetti strutturali di sviluppo e ripresa socio-economica. Come sindaci lavoreremo in questa direzione».

Gli interventi nel sito-Acna dovrebbero scattare con la pubblicazione del testo sulla «Gazzetta Ufficiale». In precedenza, sul decreto dovranno esprimere i previsti pareri la Conferenza Stato-Regioni e il Consiglio di Stato. Tutta l'operazione fornirà l'occasione per rioccupare le maestranze Acna e diffondere innovazioni tecnologiche. A Cengio, Porto Marghera e Napoli verranno istituiti dei «Centri [illegible] eccellenza» che sperimenteranno le operazioni di bonifica in collaborazione con il Cnr, l'Enea, l'Anpa nazionale, le Arpa delle due regioni, [illegible] Università e i privati.

Parere favorevole alle proposte del governo è stato espresso nei giorni scorsi dai sindaci di Saliceto, Camerana, Gottasecca, Monesiglio, Prunetto e Levice, i paesi piemontesi dove risiedono alcuni operai dell'Ac- [illegible].

In [illegible] comunicato congiunto gli amministratori hanno espresso pieno appoggio al «progetto Ronchi» e hanno chiesto interventi urgenti a favore della rioccupazione nell'alta Valle Bormida cuneese.

Ginetto Pellerino

CONCESSIONARIA OPEL

L'automobile s.r.l. ALBA - BRA

OPEL CALIBRA 16V Chilometri ZERO		L. 36.900.000
OPEL CORSA 1.4 GLS 5 porte	'93	L. 11.800.000
OPEL CORSA 1.6 GSI 3 porte	'89	L. 3.500.000
OPEL CORSA 1.0 VIVA 3 porte, c/pack, Km. 800	10/98	L. 14.500.000
OPEL CORSA 1.0 SWING 5 porte	'91	L. 5.500.000
OPEL ASTRA 1.4 GL 5 porte	'92	L. 8.000.000
OPEL ASTRA 1.4 GLS SW Serv., GAS	'94	L. 13.500.000
OPEL ASTRA 1.6 GLS SW	'93	L. 12.500.000
NUOVA OPEL ASTRA 1.7 TD SW, Km. 2.000	09/98	L. 24.900.000
OPEL VECTRA 1.4 GL 5 porte	'91	L. 5.500.000
OPEL VECTRA 2.0 TD CD SW	'97	L. 28.000.000
OPEL VECTRA 1.6 CD 4 porte	'95	L. 21.500.000
OPEL KADETT 1.4 CABRIO	'92	L. 7.500.000
OPEL OMEGA 2.3 TD	'93	L. 6.500.000
ALFA ROMEO 33 SW 1.3 Impianto a Gas	'92	L. 5.900.000
ALFA ROMEO 33 1.5 4X4 Revisionata	'88	L. 1.500.000
ALFA ROMEO 33 1.5 Revisionata		L. 1.000.000
CITROEN AX 1.4 GT Tetto apribile	'92	L. 4.800.000
FIAT PANDA 1.0 CLX FIRE	'92	L. 5.000.000
FIAT UNO 45 3 porte	'83	L. 1.300.000
FIAT PUNTO 90 ELX 5 porte, climatizzatore, [illegible]	'94	L. 10.500.000
FIAT PUNTO GT Clima, Tetto apribile	'93	L. 13.500.000
FIAT TEMPRA 1.6 SX IE Clima	'93	L. 10.800.000
FIAT CROMA 2.0 16V [illegible], [illegible], cerchi in lega	'93	L. 9.500.[illegible]
[illegible] FIESTA 1.3 NEEWPORT, 3 porte, clima	'94	L. 8.300.[illegible]
INNOCENTI ELBA 1.5 SW	'93	L. 4.800.[illegible]
RENAULT MASTER D FURGONE 35 ql.	'88	L. 2.800.[illegible]
RENAULT EXPRESS D	'95	L. 9.500.000
ROVER MONTEGO 2.0 TD SW	'89	L. 1.000.000
ROVER 216 GSI	'92	L. 7.000.000
ROVER 214 SI 5 porte	'94	L. 8.500.000
VOLVO 440 1.7ie GLE, abs, clima, c.lega	'92	L. 5.800.000
SAAB 9000 TURBO Climatizzatore	'88	L. 3.800.000
SEAT TOLEDO 1.8 GLX, climatizzata	'91	L. 6.500.000
SUZUKI SAMURAI 1.3	'88	L. 5.800.000
VW POLO 1.0 C4, 3 porte	'94	L. 8.500.000
VW GOLF 1.3 FUNCTION, 5 porte, tetto apribile	'92	L. 6.500.000
MERCEDES 200 E, abs, tetto apribile, impianto a gas	'90	L. 10.000.000

[illegible] FINANZIATE A TASSO [illegible] - [illegible] VOLTURA 50%

San [illegible] ALBA [illegible]

CONCESSIONARIA DAEWOO

AUTOGAMMA s.r.l.

Via Piana Gallo, 26 - GRINZANE CAVOUR - Tel. 0173 262594 - Fax 0173 231888

VW MAGGIOLONE completamente ricondizionato, [illegible] collaudato	'73
LANCIA DELTA HPE TD oro met., c.lega, abs, cond.	'95
LANCIA DELTA 16V int. nero met., [illegible] preparazione GRN, fatt., finaz.	'89
LANCIA DELTA EVOLUZIONE blu met., tetto apribile, abs	fine '91
MERCEDES C 180 ELEGANCE bianco, tetto apribile	'94
VOLVO 480 1.7 IE bianco, abs, cat.	'92
SUZUKI SAMURAI rosso, cabrio	'89
ALFA 33 [illegible] 4x4 grigio met., collaudata	'89
ALFA ROMEO 155 TW[illegible] [illegible] rossa, A/C, radio, antifurto	'93
ROVER [illegible] [illegible] [illegible] met., tetto apribile, gancio traino	'89
CITROEN AX 3porte grigio [illegible]	'89
CITROEN [illegible] 1.1 bianco	'91
CITROEN XM GPL1 grigio verde [illegible]	'91
RENAULT SAFRANE 2.0 blu met., full optionals	'93
RENAULT MEGANE COACH blu met., abs., cerchi in [illegible]	'96
OPEL VECTRA bianca	'91
FIAT UNO 45 grigio met., 5 [illegible], [illegible]	'89
FIAT UNO FIRE 1.0 bianca, benzina, 3 porte	'92
FIAT UNO 45 1.0 verde, 5 porte	'90
FIAT UNO 60 S 1.1 grigio verde, 5 porte	'91
FIAT PUNTO 55 S 1.1 [illegible] met., 5 porte	'95
FIAT 500 700cc. azzurro met.	'92
FIAT 500 700cc. verde met.	'93
FIAT PANDA CL [illegible] nera	'91
[illegible] PANDA YOUNG 750 [illegible]	'91
FIAT PICK-UP FIORINO bianco, collaudato	'85
DAEWOO ESPERO 2.0 GPL amaranto [illegible]	'97
[illegible] NEXIA GLX 16V climatizzatore, verde	'96
VW GOLF VAN diesel, bianco	'85
VW GOLF GTD [illegible], 5 porte, cerchi in lega	'93
VW PASSAT SW 1.8 [illegible] nero met., cerchi in lega	'92

FINANZIAMENTI A TASSI AGEVOLATI

APERTI PER WEEKEND HAPPY YEAR

SABATO 20 E DOMENICA 21 FEBBRAIO

AUTO USATO GARANTITO

crono

concessionaria Alfa Romeo ALBA - BRA

A Carnevale incredibili occasioni Vi aspettano

ALBA [illegible] crono NUOVA SEDE

tel. [illegible] 363956 [illegible] - BRA [illegible] - Via [illegible] Tel. 0172 [illegible]

ALFA ROMEO 164 [illegible] TS FL, met., clima, abs	'93	L. 11.500.000
[illegible] ROMEO 164 2.0 TURBO, nero, clima, abs	'89	L. 5.000.000
[illegible] ROMEO 164 2.0 V6 TURBO, met., clima, abs	'92	L. 8.500.000
ALFA ROMEO 164 2.0 TS SUPER, met., clima, impianto GPL	'93	L. 13.500.000
ALFA ROMEO 145 1.3 ie L, met., [illegible]hi in lega	'96	L. 14.700.000
ALFA ROMEO 33 1.3 VL, met., impianto GPL	'92	L. 4.300.000
ALFA ROMEO 155 2.0 TS 16V, met., clima, abs	'95	L. 19.500.000
ALFA [illegible] 33 1.3 ie L SW, rossa, optional di serie	'92	L. 5.900.000
FIAT CROMA 2.0 ie, met., clima, abs	'93	L. 12.000.000
FIAT UNO 1.1 ie S, met., 3 porte	'93	L. 6.200.000
FIAT TIPO 1.6 ie, bianca, optional di serie	'93	L. 6.500.000
[illegible] PUNTO 75 ELX, met., 5 porte	'94	L. 11.000.000
FIAT REGATA 70 1.3 SW, collaudata, impianto GPL	'89	L. 3.200.000
LANCIA DEDRA 1.6 ie, met., optional di serie	'95	L. 13.000.000
LANCIA DELTA 1.6 ie LE, met., optional di serie	'94	L. 12.000.000
AUDI 80 2.0 E AVANT, met., clima, abs, impianto GPL	'93	L. 18.500.000
VOLVO 480 ES 1.7, rossa, aria condizionata	'93	L. 9.500.000
VOLVO 240 2.0 SW POLAR, met.	'91	L. 7.900.000
[illegible] COUPE' 2.0 16V TURBO PLUS, met., clima, abs, pelle	'95	L. 25.500.000
LANCIA K 2.0 i LS, met., clima, abs	'95	L. 23.500.000
LANCIA [illegible] 2.4 TD LS, met., clima, abs	'95	L. 25.500.000

[illegible] OLTRE [illegible] DISPONIBILI IN SEDE ALFA [illegible] e ALFA 146

KM [illegible] E PREZZI [illegible]

esempio: ALFA [illegible] 1.4 TS 16V L. 27.000.000 listino L. 22.000.000 nostro prezzo

SQUADRA concessionaria ALBA FIAT BRA

GUARDA CHE PREZZI !!!

vetture nuove km zero

SQUADRA concessionaria ALBA FIAT BRA

[illegible]	Optional	Colore	Listino	[illegible]
600 Super		vari colori	[illegible] 14.900.000	L. [illegible]
[illegible] 900	Bloccaporte, vernice met.	azzurro	L. 16.100.000	L. [illegible]
Punto [illegible] Super	vernice met.	blu	L. 19.910.000	L. [illegible]
[illegible] Speed	Cambio 6 velocità, vernice met.	steel met.	L. 19.910.000	L. [illegible]
Punto 85 [illegible] V ELX	Idroguida, vernice met.	blu	L. 24.610.000	L. [illegible]
Punto [illegible]	Idroguida	rosso	L. 22.060.000	L. [illegible]
Palio [illegible] Week-end [illegible]	sedile sdoppiato	vari colori	L. 23.950.000	L. [illegible]
[illegible] Turbo [illegible]	Idroguida	vari colori	L. 26.540.000	L. [illegible]
Brava 80 [illegible]	Idroguida, clima, airbag	verde met.	L. 28.020.000	L. [illegible]
[illegible] [illegible] 105	Idroguida, clima, airbag	grigio steel	L. 33.870.000	L. 28.900.000
[illegible] JTD [illegible] 105	full optional	verde plutone	L. 35.870.000	L. 30.900.000
Marea 1.6 [illegible] benzina	clima, fendinebbia, vernice met.	blu met.	L. 35.950.000	L. 28.600.000

[illegible] [illegible] [illegible] [illegible] [illegible] [illegible] [illegible] [illegible] [illegible]

ALBA - [illegible] 195 - Tel. 0173 281321 • C.so [illegible] 2 - Tel. 0173 363957

RORETO di CHERASCO - Via San Rocco, 9 - Tel. 0172 495944

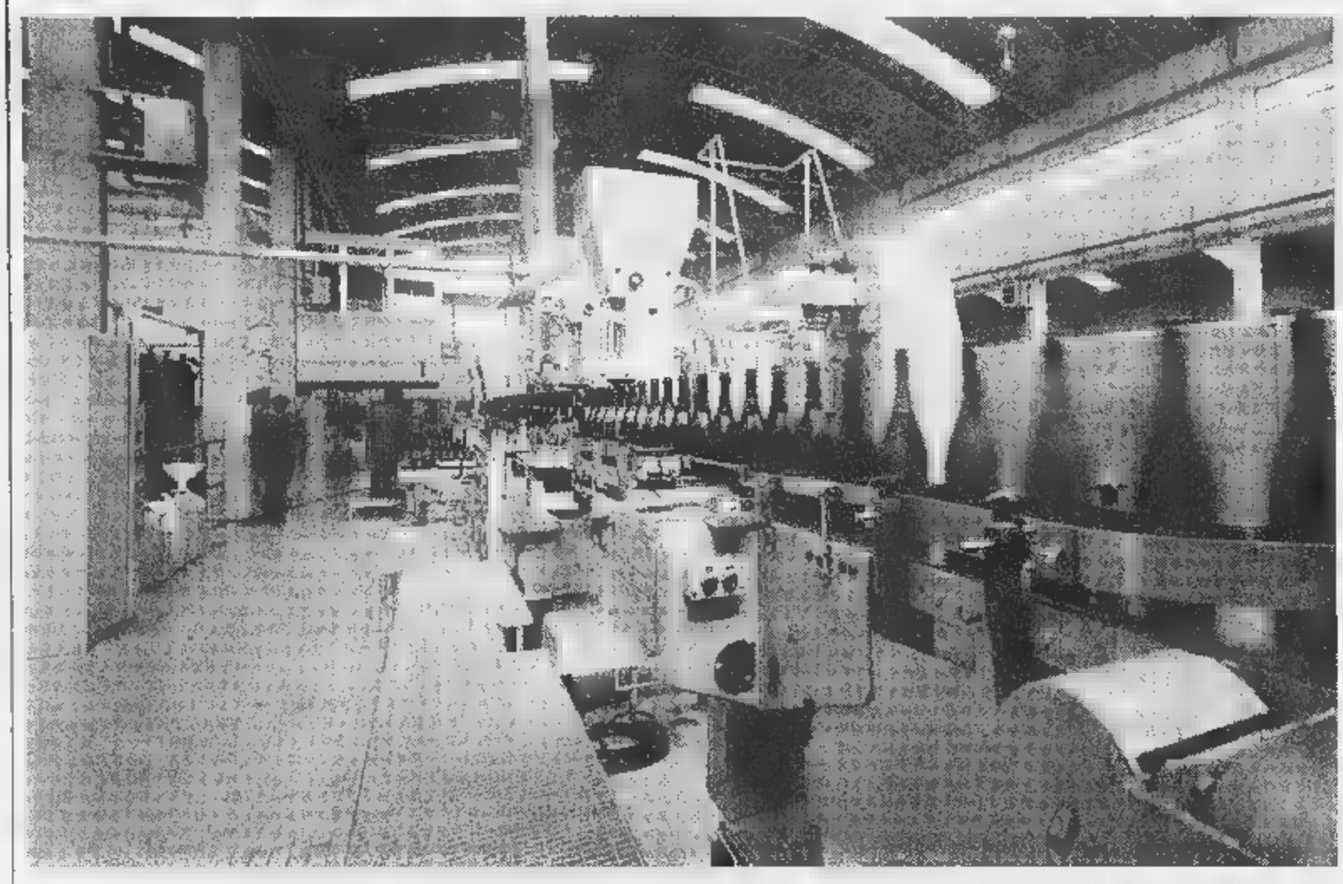

In [illegible] si possono trovare le macchine lavatrici-asciugatrici automatiche per le bottiglie [illegible] per l'applicazione di etichette autoadesive

Nell'Albese alcune ditte specializzate offrono il meglio sul mercato

La tecnologia è entrata in cantina

Macchinari sofisticati facilitano le operazioni

ALBA. Nelle cantine, come in tutte le attività produttive, la tecnologia [illegible] sempre più avan[illegible] e sul mercato esiste un'ampia offerta [illegible] grado di soddisfare tutte le esigenze.

La «Gaitec», macchine imbottigliatrici di Ceresole, esporta le [illegible] attrezzature in tutto il mondo vitivinicolo. L'azienda di Ceresole [illegible] specializzata nella produzione di macchine lavatrici-asciugatrici automatiche per bottiglie di vino piene e munite [illegible] tappo. Sono macchinari di dimensioni ridotte, indispensabili nelle linee di imbottigliamento, ma che possono anche [illegible] usati in maniera indipendente. Forniscono un trattamento ideale per l'applicazione di etichette autoadesive che richiedono un alto grado di pulizia e di asciugatura delle superfici [illegible] sono molto utili per i produttori che sottopongono [illegible] vino all'affinamento in bottiglia, immagazzinandolo. Al termine dello stoccaggio è necessaria la pulitura dei contenitori per migliorarne l'aspetto. La «Gaitec» impiega materiali pregiati e realizza i particolari con macchine computerizzate e tecnologie avanzate (laser). Inoltre, l'azienda fabbrica sciacquatrici semi-automatiche in acciaio inossidabile per sciacquare le bottiglie prima di riempirle. In questo modo [illegible] garantisce un buon livello [illegible] sterilità e assenza [illegible] particelle residue tipo polvere di vetro che si possono trovare nelle bottiglie nuove. Il procedimento [illegible] molto adottato per i vini di alta qualità.

La «Liti» Accisi Inox di Canale commercializza e distribuisce una vasta gamma di prodotti legati [illegible] vino e altri alimentari. Gli articoli che tratta vanno dalle valvole, alle tubazioni, curve, raccordi, dispositivi di misura e controllo, pompe, centrifughe, filtri, vasche, accessori igienici ed asettici in acciaio inox, secondo le più esigenti necessità dei processi alimentari.

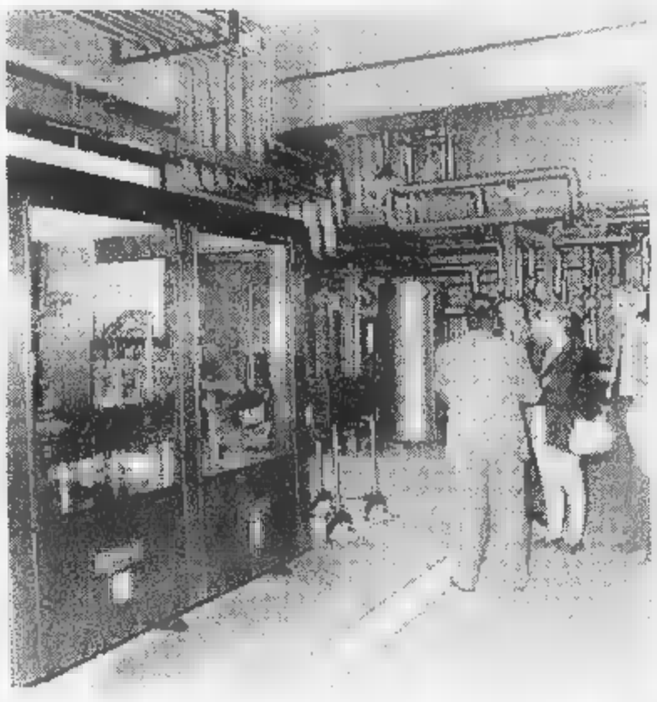

«L'acciaio inox - spiega Massimiliano Solazzo, contitolare della "Liti" - non cede sapori ed odori estranei [illegible] vino, consente di mantenere intatta la fragranza degli aromi, garantisce un ottimo standard di igiene [illegible] quanto sopporta lavaggi ripetuti [illegible] ed aggressivi». La «Liti», che opera anche nel settore delle forniture industriali, è rivenditore autorizzato di importanti Case produttrici tra cui la «Alfa Laval». «La nostra azienda opera da otto anni nel settore commerciale industriale - dicono i titolari della "Liti" - ma può contare su venticinque anni [illegible] esperienza nel campo degli impianti alimentari. Abbiamo seguito formazioni tecniche e di progettazione anche all'estero e ci permettiamo di affiancare alla vendita, suggerimenti e consigli, alternative [illegible] novità cui siamo sempre molto interessati». La «Liti» propone prodotti siderurgici [illegible] articoli tecnici in acciaio per il settore dell'industrie agro-alimentare [illegible] particolarmente per l'enologia.

La «Vetralneivese» di Arturo e Bruna Penna di Neive vende, particolarmente alle cantine, tutti i generi di bottiglie, bicchieri in cristallo per degustazione [illegible] vini pregiati, tappi e altri articoli per l'enologia. Dice Bruna Penna: «Il nostro obiettivo è quello di garantire al cliente la qualità del servizio, la puntualità nelle consegne. Una prerogativa che ci consente di fronteggiare la concorrenza».

La ditta Renzo Colla di Santo Stefano Belbo ha sempre avuto come cavallo [illegible] battaglia la vendita di damigiane [illegible] tutte le dimensioni, che provvede a impagliare con una lavorazione artigianale [illegible] [illegible] Controlla la perfetta integrità del vetro, [illegible] garanzia dei clienti. L'azienda, che era nata nel '46 ed è alla terza generazione, ha ampliato il suo settore di attività tradizionale, occupandosi della vendita di bottiglie da vino, per grappe, liquori, in diversi colori e forme nonché tappi in sughero, scatole di ogni formato e colore, articoli in vetro, vasi per la conservazione di frutta, marmellate, verdure. E ancora cesti e articoli in giunco da giardino.

MANTENETE PREZIOSO IL VOSTRO VINO
CON L'INOX

pompe, raccordi,
valvole, accessori,
sistemi di scarico
di misura e di controllo,
(e anche fili per vigneti)

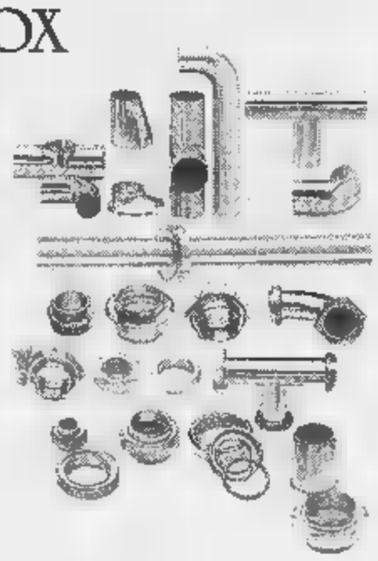

LITI
ACCIAI INOX

Punto Vendita
Alfa Laval
Via Roma, 179 - CANALE (CN)
Tel. 0173 979578 • Fax 0173 979626

VETRALNEIVESE
di A. & B. PENNA
• VENDITA BOTTIGLIE
• BICCHIERI IN CRISTALLO
• ARTICOLI ENOLOGICI
• TAPPI
• BARRIQUES "SANSAUD"
• PORTA BARRIQUES IN ALLUMINIO E ACCIAIO
NEIVE (CN) Via Molino, 38 Tel. UFF 0173 67697 - Te[illegible] Fax 0173 67[illegible]

COLLA RENZO
Cestaio
Vasi ermetici di tutte le misure
Rivestitura e Vendita Damigiane
Bottiglie • Tappi
Articoli da Cantine e per Vendemmia
Articoli in Vetro e Cesteria
S. STEFANO BELBO (CN) Via Vogliere, 7 • tel. e fax 0141 844808

gaitec
BOTTIGLIE PULITE E ASCIUTTE
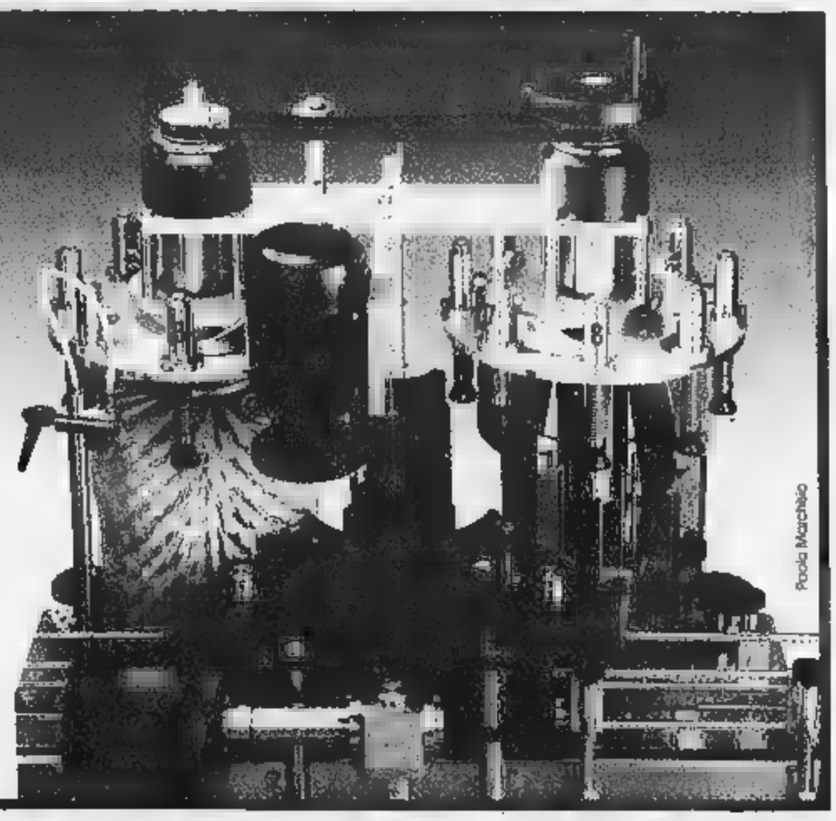
GAITEC - Ceresole D'Alba (CN) Italia - Tel: 0172 574946 - Fax: 0172-574947

La festa impazza ad Alba, Dronero, Mondovì, Saluzzo, Savigliano, Borgo San Dalmazzo

«Granda» [redacted]

Sfilate di carri allegorici, artisti di strada e divertimenti

[redacted] Un «villaggio Carnevale» è stato allestito nel cortile della Maddalena: propone divertenti giochi per piccoli e grandi, una mostra dei costumi del palio e distribuzione [redacted] dolci tipici (rimarrà aperto al 21 febbraio). Oggi, dalle 18, spettacoli e intrattenimenti con artisti [redacted] quartieri Piave e Moretta. Una giostra a cavallo del 1856, è installata in piazza del Duomo per i bambini. Stasera una cena benefica in un padiglione coperto nel cortile della Maddale[redacted] (ore 19,30, offerta libera).

[redacted] Stasera, ore 21, nella palestra comunale, VI rassegna [redacted] musica e danze occitane in maschera con i «Courenta [redacted] bagnet». Ingresso riservato ai soci Pro loco e Avis.

BORGO SAN [redacted] Domani alle 15,30 sfilata allegorica [redacted] partenza da Gesù Lavoratore.

[redacted] Oggi, alle 14, le maschere Cecilia [redacted] Roldano, porteranno gli auguri di Carnevale agli ospiti della casa di riposo San Giuseppe.

[redacted] Stasera (salone parrocchiale, [redacted] 21) gioco della tombola di Carnevale.

CERESOLE. Sfilata dei carri [redacted] delle maschere è per oggi, alle 14,30 in piazza Caccia.

CUNEO. Al «Folli Follie» di Madonna Dell'Olmo [redacted] chi entra mascherato verrà consegnato un tagliando per partecipare alla premiazione di martedì.

DRONERO. Oggi, alle 16, nel palatenda, ballo dei bambini, [redacted] guirà, alle 21, serata di Carnevale in discoteca.

[redacted] Mercoledì, alle 20, slalom gigante notturno in maschera sulle piste del Vivier con ricchi premi all'insegna del divertimento. Iscrizioni entro mercoledì mattina allo 0171978172.

[redacted] Oggi, alle 15, nel salone parrocchiale di Murazzo, festa per i ragazzi delle frazioni Maddalene, Piovani, San Vittore, Gerbo, Murazzo [redacted] San Sebastiano). Alle 21 veglione nel bocciodromo di Maddalene.

GARESSIO. Oggi, alle 14,30, nel bocciodromo comunale, Carnevale dei bimbi.

LA [redacted] Spettacolo di danze occitane stasera, alle 21, nel salone comunale.

[redacted] Stasera al «Popsy» sta[redacted] veglione di Carnevale, con il dj Paolo Aliberti, e nel privè il dj Discolo.

MONDOVI'. Sarà la «Cena dij bulon», alle 20, sotto la Cà del Moro [redacted] piazza Repubblica, l'appuntamento più singolare che il «Carlevè 'd Mondvì» offre stasera. La serata proseguirà con il «Gran valà del liscio»: dalle 21,30, sarà possibile assistere [redacted] un'esibizione di ballo stile internazionale, per poi cimentarsi sulla pista con l'orchestra Laura e Fabrizio. Ma il «Carlevè» comincia prima.

NIELLA [redacted] Oggi alle 14,30, sfilata di carri allegorici e gruppi mascherati di Niella Tanaro, Lesegno, Castellino Tanaro, Ceva, Sale Langhe, Torre Mondovì.

[redacted] Nel salone parrocchiale, stasera, alle 20,30 si terrà una grande tombola il cui ricavato servirà a finanziare l'attività della Pro loco.

ROCCAVIONE. Stasera al «Target» gran gala di Carnevale con omaggi alle maschere più belle.

SALUZZO. Al «Capitan Fracassa» stasera gran ballo di Carnevale con birra, spuntini nella sala video; house di Gandolfo nella medievale, commerciale e happy music con Claude dj in quella azteca. Animazione Milano Notte. Sono [redacted] turno le danze, oggi, ad «ExpoCarnevale», la kermesse allestita nell'ex-caserma «Musso», in piazza Montebello. Oggi, alle 14,30, si terrà il ballo dei ragazzi. Alle 21, veglione sulle note proposte dal [redacted] Schiffer [redacted] con il concerto degli Acustica.

[redacted] Oggi alle 14,30 in piaz[redacted] De Zardo, [redacted] presentato il carro che domani parteciperà al grande «Carlevé 'd Bra».

SANFRE'. Stasera all'«Alternativ», Carnevale trasgressivo (ore 20,30) [redacted] animazione trans-gressiva.

[redacted] Stasera, alle 21, nel salone di Borgo Marene veglione [redacted] maschera dedicato ai giovani; prenderanno parte le maschere Saraset e Sarasetta.

[redacted] Stasera cena di carnevale al Circol dij amis (ore 20), domani sfilata di carri.

TRINITA'. Oggi, alle 14,30, in piazza Umberto, «Teatro del carillon» per i ragazzi del paese, con acrobati [redacted] trampoli, il castello di Barabba, [redacted] il castello del gatto con gli stivali. Alle 20, al bocciodromo, tradizionale cena di Carnevale. Ingresso 30 mila (bevande escluse). [r. s.]

Un gruppo di bambini in maschera: sono loro i veri protagonisti della festa

Nizza, [redacted]

NIZZA. Al via oggi, alle 14,15, l'ultimo Carnevale del secolo con la battaglia dei fiori che si snoderà sulla Promenade des Anglais [redacted] partire dal Théatre de Verdure fino all'Hotel Negresco. In serata, alle 20,45, sfilata dei carri allegorici [redacted] dei seicento mascheroni di cartapesta che accompagnano «Le Roy du XX siècle» nelle vie del centro, con arrivo sulla Place Masséna, il tutto al chiarore delle luminarie volute da Gad Weiler, il regista della manifestazione.

Domani, alle 11, appuntamento per i più coraggiosi sulla spiaggia del Casinò Ruhl per un'immersione tonificante nelle acque della baia degli Angeli. Seguirà, alle 14,30, la sfilata carnevalesca lungo l'avenue Jean Médecin [redacted] la Place Masséna, alle 17 e alle 21, concerto al palatenda del Théatre de Verdure.

Lunedì il Carnevale si sposta sulla baia di Villefranche dove, alle 14, avrà luogo lo spettacolare «combat naval fleuri», rievocazione dei momenti magici della «Bella Epoque» quando aristocratici [redacted] teste coronate venivano a distrarsi sulla Costa Azzurra.

Martedì grasso, scoppia il grande Carnevale con sfilata alle 14,30 sulla Place Masséna, musica al Théatre de Verdure alle 17 e alle 20,30, spettacolo al Casinò Ruhl con elezione della «Regina del Carnevale '99». L'indomani replica della tradizionale battaglia dei fiori alle 14,15, sulla Promenade con le splendide Miss in stras e paillettes pronte a bersagliare di corolle il folto pubblico. Esibizione delle promesse della musica con il concorso canoro «Alla scoperta di nuovi talenti», giovedì, ore 17, al Théatre de Verdure. I biglietti per le sfilate costano 50 FF, entrata, e 100 FF per i posti numerati in tribuna (tel. 0033492/144814). [m. v.]

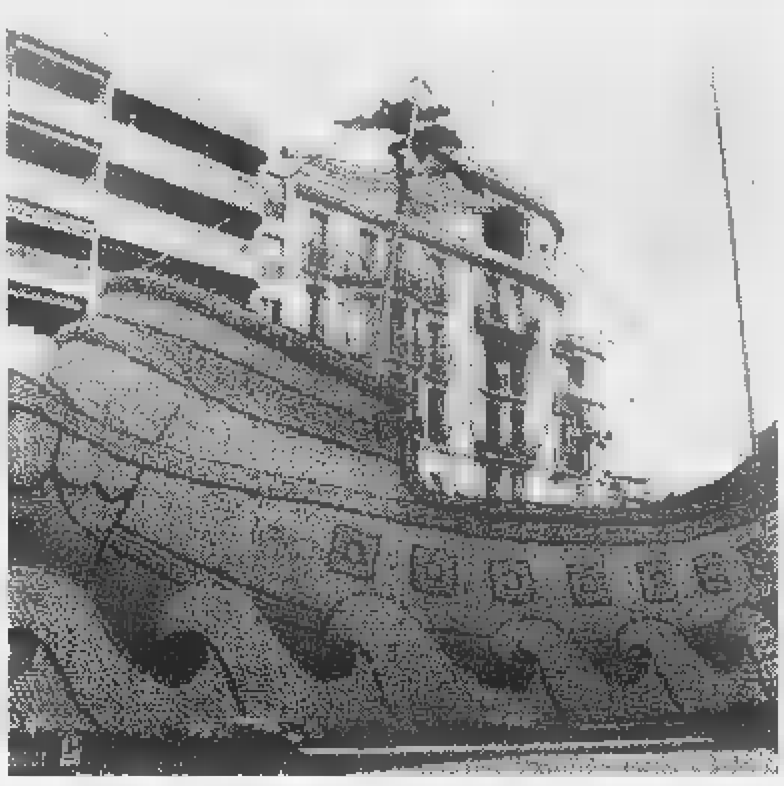

I Carnevali [redacted] Costa Azzurra attirano molti turisti [redacted] Cuneese (FOTO MURALDO)

Pièce di Eduardo De Filippo interpretata da Geppy Gleijeses

[redacted] di Savigliano c'è «[redacted]»

SAVIGLIANO. Il sipario del «Milanollo» stasera [redacted] domani (ore 21) si alza [redacted] una commedia di Eduardo De Filippo. E' «Il figlio di Pulcinella», un po' sorridente, un po' [redacted] racconto dell'anima napoletana che [redacted] rispecchia nella maschera a due volti, bianca [redacted] nera, allegra e triste.

Il sottotitolo dato alla pièce proprio dall'autore è «favola moderna di una storia antica» [redacted] infatti è antico il tema che fa da perno al copione: la brama del potere per la quale il barone Arrigo Carolis vuole sfruttare Pulcinella, ben sapendo il seguito che egli ha fra il popolo. [redacted] per servire meglio il [redacted] padrone Pulcinella, ormai vecchio [redacted] solo per l'occasione rimesso [redacted]vo, prende ben tre tessere di partito: di quello monarchico, della Democrazia Cristiana e del Partito Comunista (bisogna tener presente che la commedia fu scritta da De Filippo nel 1958 [redacted] debuttò [redacted] Roma [redacted] 1962).

Ma mentre Pulcinella si affanna nel suo antico ruolo di servitore, ritorna dall'America suo figlio «nato sotto [redacted] cavolo in un giorno di guerra [redacted] scambiato dal padre con una scatoletta di carne che gli aveva offerto un soldato americano», che si ribella all'idea di ereditare quella maschera e quel ruolo.

Sulla scena Geppy Gleijeses, Regina Bianchi, Marilù Prati e Antonio Casargrande. Regia di roberto Guicciardini. Biglietto, per i non abbonati alla stagione di prosa, da 30 mila [redacted] 14 mila lire. [v. p.]

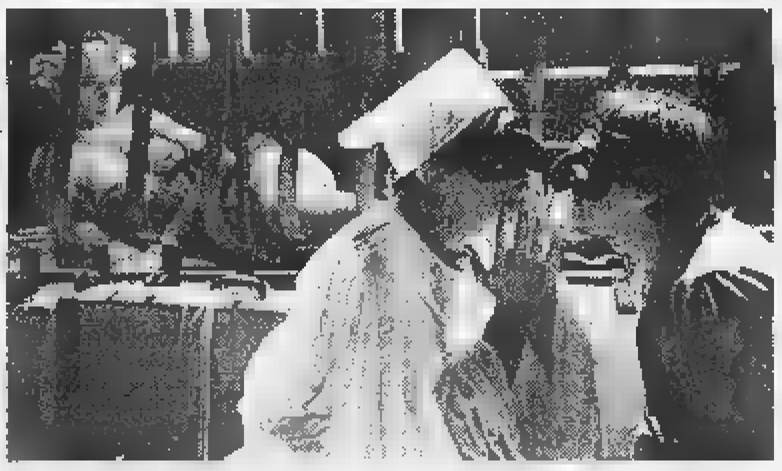

Una scena tratta da **Il figlio di Pulcinella** di Eduardo De Filippo

GIORNO [redacted]

Discoteche

Modelli in pista

Stasera l'«Atlantique» di **Alba** festeggia San Valentino in collaborazione con una profumeria cittadina. In pista quattro modelli. Animazione nella sala grande con il dj Antony Louis [redacted] le cubiste della Vanity Model's; nella saletta, revival [redacted] Michele Rinaldi. Alla Fondazione Ferrero (ore 21) spettacolo musicale dei «Quattro soldi» di Mondovì [redacted] favore della Fondazione. Piemontese per la Ricerca sul can[redacted]. Al Clover Club di **Rodello**, belli in pista con i Centocello Nightmare. All'«Hollywood» di **Borgo San Dalmazzo** gran ballo occitano, [redacted] 22, [redacted] i Lou Dalfin. Al «Cabiria», lunga notte [redacted] musica con il dj Sergio D'Angelo. All'«Oriente», di **Carrù**, festa di San Valentino con il bacio più lungo. Al Capolinea disko di **Entracque**, ore 23,30, i Lizard King proporranno a tutti gli amanti del rock un omaggio ai Doors. Ingresso 10 mila lire. A «La lanterna» di **Limone** [redacted] elegge Mister San Valentino. Per iscrizioni 03393705392-03472727789. Il Secolo XIII [redacted] il Ventunesimo secolo di **Villanova Solaro** invitano allo Zoo party con il dj Andrea Martinelli, di Rtl. Al «Chei club» di Lurisia guest dj Mauro mbs, resident dj Marchino. Al «Rouge et noir» veglione mascherato. Al «Mirror» [redacted] **Marsaglia** la Premier acengy di Firenze presenta San Valentino con Strano amore, dolci messaggi. [r. s.]

Beinette

Folclore caraibico

Stasera (ore 22) a «La Parranda» [redacted] folclore caraibico. In console Luca dj. [v. p.]

Cuneo

Tre proposte

Al «Feeling» di Confreria stasera house col dj Axl Bruciati. Al «Twister» festa di San Valentino, dj Fabietto. Al «Loola Paloosa» di Tetto Croce feste in maschera con gadget e sorprese. [v. p.]

Teatro

Commedie in piemontese

Stasera (ore 21) nel salone polivalente di **Caramagna** la compagnia «Punto e virgola» presenta «Giromin a veul mariesse». Ingresso 10 mila. Nel salone polivalente di **Piasco**, ore 21, la commedia «El fum a l'a mal» della compagnia «J una tantum» di Saluzzo. Nel teatro parrocchiale, alle 21, la compagnia «I pasti[redacted] di Monticello presenta la commedia «La stazione [redacted] servizio». [r. s.]

Saluzzo

Joè [redacted] concerto

Stasera all'«Internoduc», [redacted] 22, Joè [redacted] concerto. [v.p.]

[redacted]

Rock al pub

Stasera (ore 22), al pub «Les artistes» musica live con le Lucertole del rock. [v. p.]

Cavallermaggiore

Prolungata la mostra

La mostra fotografica dedicata [redacted] Giovanni Gattino «Tra realtà e sogno» che si sta svolgendo nella Confraternita della Misericordia, rimarrà aperta fino a martedì. Ore 10-12 [redacted] 15,30-17,30. [m. b.]

[redacted]

Marinai in festa

«Veglia azzurra», stasera, organizzata dall'associazione «Mari[redacted] congedo». L'appuntamento [redacted] per le 20,30 al ristorante «Giardino dei tigli» di Cussanio. La serata sarà allietata dal complesso musicale «Il trio midi». Prenotare telefonando a: Dino Bailo (0172694597; Beppe Barbero (017269477). [l. a.]

[redacted]

[redacted] Tel. 0171-693.554. **Nemiche amiche**. [redacted]: fer. 17; 19,30; 22.

CORSO. Tel. 0171-692.935. [redacted] **il potere.** Or.: fer. 18; 20; 22. Sab. e dom.: 16; 18; 20; 22.

ITALIA. Tel. 0171-692.951. **A bug's** [redacted] Or.: 18; 20; 22. Sab. e dom.: 16; 18; 20; 22.

[redacted] **BOSCO.** [redacted] **in space.** feriale 20; 22; festivo 19; 21.

[redacted]. Tel. 0171-631.771. **Train** [redacted] Or.: feriali 20; 22; sabato e festivi: 16; 18; 20 22.

[redacted]

EDEN. Tel. 0173-363.021. **Ronin.** Or. fer.: 20; 22; sab. e fest.: 16; 18; 20; 22.

[redacted]. Tel. [redacted] **ed abbracci.** feriale 20; 22; festivo 18; 21.

[redacted]

[redacted] Tel. 0175-346.901. [redacted] Or.: 21.

[redacted]

[redacted] Tel 0171-262.211. **Amori ed incan**[redacted]

[redacted]

[redacted] 0172-412.317. **Vi presento** [redacted] **Black.** Or.: 19; 22; domenica 16; 19; 22.

[redacted] Tel. 0172-412.771. **A bug's life.** Or.: fer. 20; 22; festivo 16; 18; 20; 22.

[redacted]

LUX. Tel. 0171-944.231. **La gabbianella e il gatto.** festivi or. 16; 17,30; 19; 20,30; 22.

[redacted]

[redacted]. **Così è la vita.**

[redacted]

FERRINI. Tel. 0171-619.131. **Il principe d'Egitto.** sabato e domenica 20; [redacted].

[redacted]

[redacted] **LUX.** Tel. 0171-211.726. **C'è posta** [redacted]. Ore 20; 22.

[redacted]

G. BORSI. **Ronin.** fer. 20; 22,15.

[redacted]

[redacted] 0172-488.324. [redacted] fer. 20; 22.

[redacted]

[redacted]. Tel. 0173-742.321. *S. Grande:* **Nemiche amiche** ore 20; 22,20. *S. Rossa:* **Vi presento Joe Black.** Or.: 21,30. *S. Blu:* [redacted] **formica.** Or. 20; 22,20.

[redacted]

[redacted]. Tel. 0171-916.393. **Ronin.** fer. 20,15; 22,15.

[redacted]

NUOVO POLITEAMA. Tel. 0172-62.407. Pom. **Il bug's life.** Sera **Amori e incantesimi.** Or.: 18,30; 20; 22.

[redacted]

EXCELSIOR. **The Truman show.**

[redacted]

[redacted] Tel. 0171-927.534. **La gabbianella e il gatto** (pom); **Vi presento J. Black** (sera).

[redacted]

BERTOLA SALA 1. Tel. 0174-47.898. **Vi presento Joe Black.** [redacted].

BERTOLA SALA 2. Tel. 0174-47.898. **A bug's life.**

[redacted]

ARISTON. Tel. 0174-391.311. OGGI CHIUSO.

[redacted]

COMUNALE. **Commedie dialettale piemontese.**

[redacted]

[redacted] Tel. 0347-60.04.243. **La gabbianella e il gatto.** [redacted] 21; sabato 20; 22; domenica 16; 17,30; 19; 20,30; 22.

[redacted]

CIVICO. Tel. 0175-43.756. **A Bug's** [redacted] Or.: [redacted]; 18; 20; 22.

ITALIA. Tel. 0175-42.606. [redacted]. Or. 20; 22.

[redacted]

[redacted]. **A Bug's life** or. 18,30; [redacted]. **Ronin** or. 22,30.

[redacted]

[redacted] Tel. 0172-712.957. **Attacco al potere.** Ore 20; 22.

RITZ. [redacted] 0172-712.477. **Ronin.** [redacted] 19,50; 22; [redacted] 15,30; 17,40; 19,50; 22.

NELLE SALE DI [redacted]

ADUA 200 c.so Giulio Cesare 67, tel. 856.521. [redacted] **miche amiche**. Or.: 15,15; 17,40; 20,05; 22,30.
ADUA 400 c. G. Cesare 67, tel. 856.521. **A bug's** [redacted] **- Megaminimondo**. Or.: 15,30; 17,15; [redacted]; 20,45; 22,30.
AMBROSIO MULTISALA c. V. Emanuele II 52, t. 547.007. Sala 1: **Vi presento Joe Black**. Or.: 15; 18,35; 22,10. Sala 2: **Lost in space**. Or.: 15; 17,30; 20; 22,30. Sala 3: **Amori e incantesimi.** V.M. 14. Or.: 15,30; 17,50; 20,10; 22,30.
ARLECCHINO c. Sommeiller 22, tel. 581.71.90. **Vi presento Joe Black**. Or.: 15; 18,35; 22,10.
CAPITOL via San Dalmazzo 24, tel. [redacted]. **Paura e delirio a Las Vegas**. Or.: 15,30, 17,50; 20,10; 22,30.
CENTRALE v. Carlo Alberto 27, tel. 540.110. **Svegliati Ned.** Or.: 15,10; 17; 18,50, 20,40; 22,30.
C. CHAPLIN 1 v. Garibaldi 32/e, tel. 436.07.23. **Baci e abbracci**. Or.: 15; 17,30; 20; 22,30.
C. CHAPLIN 2 v. Garibaldi 32/e, tel. 436.07.23. **Idioti** Or.: 15; 17,30; 20; 22,30.
CIAK c. G. Cesare 105, tel. 232.029. **Ronin**. Or.: 15; 17,30; 20; 22,30.
CRISTALLO v. Gollo 5, tel. 650.71.00. **Il negoziatore**. Or.: 15; 17,30; 20; 22,30.
DORIA v. Gramsci 9, tel. 542.422. **A Bug's** [redacted]. Or.: 14,55; 16,50; 18,45; 20,40; 22,35.
DUE GIARDINI - Sala Nirvana via Monfalcone 62, tel. 327.2214. **Velvet goldmine** Or.: 15,40; 18,10; 20,30; 22,45.
DUE GIARDINI - Sala Ombrerosse via [redacted] ne 62, tel. 327.2214. **Festen.** V.M. 14. Or.: 16,15; 18,20; 20,25.
ELISEO GRANDE p. Sabotino, tel. 447.52.41. **La gabbianella e il gatto**. Ore 15. **Bagnomaria**. Or.: 16,30; 18,30; 20,30; 22,30.
ELISEO BLU p.zza Sabotino, t. 447.52.41. **Nemiche amiche**. Or.: 15,15; 17,40; 20,05; 22,30.
ELISEO ROSSO [redacted] Sabotino, t. 447.52.41. **Il bug's life - Megaminimondo**. Or.: 15,10; 17; 18,50; 20,40; 22,30.
EMPIRE p. V. Veneto 5, telefono 817.16.42. **Lost in space**. Or.: 15; 17,30; 20; 22,30.
ERBA 1 c. Moncalieri 241, tel. 661 54.47. **Gatto nero gatto bianco**. Or.: 19,30; 22,30.
ERBA 2 c. Moncalieri 241, tel. 661.5447. **Baci e abbracci**. Or.: 20,05; 22,30.
ETOILE via B. Buozzi ang. via Roma, tel. 530.353. **Nemiche amiche**. Or.: 15; 17,30; 20; 22,30.
FARO v. Po 30, tel. 817.33.23. **A bug's life - Megaminimondo**, cartone. Or.: 16,30; 18,30; 20,30; 22,30.
FIAMMA c. Trapani 57, tel. 385.2057. **Z la formica**. Or.: 14,30; 16,30; 18,30; 20,30; 22,30
IDEAL c. Beccaria 4, tel. 521.4316. **Vi presento Joe Black**. [redacted]: 15; 18,35; 22,10.
KING v. Po 21, tel. 812.59[redacted]. **Così è la vita.** Or.: 16,10; 18,20; 20,30; 22,40.
KONG v. S. Teresa 5, tel. 534.614. **The Truman show.** Or.: 16,30; 18,30; 20,30, 22,30.
LUX Gall. S. Federico, tel. 541.283. **Attacco al potere.** Or.: 15,50. 18,05; 20,20, 22,35.
[redacted]**IMO UNO** v. Montebello 8, tel. 817.10.48. **Train de vie (Un treno per vivere)**. Orario: 16,30, 18,30; 20,30, 22,30.
NAZIONALE 1 v. Pomba 7, tel. 812.41.73. [redacted]**gnomeria**. Or.: 15; 16,50; 18,40; 20,30; 22,35.
NAZIONALE 2 v. Pomba 7, tel. 812.4173. [redacted] **lo d'interessi.** [redacted]: 15,45; 18, 20,15; 22,30.
OLIMPIA 1 via Arsenale 31, tel. 532.448. **C'è posta per te.** Or.: 15,30; 17,50; 20,10; 22,30.
OLIMPIA 2 v. Arsenale 31, t. 532.448. **Z la formica.** Or.: 14,30; 16,30; 18,30; 20,30; 22,30.
REPOSI v. XX Settembre 15, tel. 531.400. Sala 1: [redacted] **è la vita.** Or.: 15,45; 18, 20,15; 22,30. Sala 2: **Kiss.** Or.: 15,15; 17,40; 20,05; 22,30. Sala 3: **Ronin.** Or.: 15; 17,30; 20; 22,30. Sala 4: **Central do Brasil.** Or.: 16; 18,10; 20,20; 22,30. Sala 5: **L'assedio.** Or.: 16; 18,10; 20,20, 22,30.
ROMANO Gall. Subalpina, tel. 562.01.45. **Nemiche amiche.** Or.: 15; 17,30; 20; 22,30.
STUDIO [redacted] via Acqui 2, telefono 819.01.50. **Amici e vicini.** Or.: 16,30; 18,30; 20,30; 22,30.
VALENTINO 1 Teatro Nuovo c. Massimo d'Azeglio 17, tel. 650.02.00. **Celebrity.** Or.: 15,45; 18; 20,10; 22,20.
VALENTINO 2 T. Nuovo c. M. d'Azeglio 17, tel. [redacted] **L'amico del cuore.** [redacted]: [redacted] 18,15; 20,30; 22,30.
[redacted] via Roma 336, t. 5621789. **Nemico pubblico.** Or.: 14,40; 17,20; 20; 22,40.
TEATRO REGIO. Stagione di Concerti 1998-99. Domani ore 20,30 Coro e Strumentisti del Teatro Regio diretti da B. Casoni. Musiche di G. Gabrieli, I. Stravinskij, B. Britten. Posti a L. 30.000 (ridotti 24.000; giovani 21.000). Biglietteria (ore 10,30-18 e 19,30-20,30). Tel. 011 8815.241/242.
AUDITORIUM RAI. P.zza Rossaro. Orch. Sinfonica Nazionale della Rai. Mer. 17/2 ore 17,30 **Non ancora lontani nella notte, il II atto del Tristan un Isolde** di Wagner; incontro con Q. Principe. Ingr. [redacted] tel. 011 810.46.53; [redacted].

Nel tempio del liscio questa sera
LISCIO DI CLASSE
con la grande orchestra di
[redacted]
prezzo d'ingresso:
CAVALIERI L. 10.000 - DAME L. 5.000
CRAZY-DANCE
Moderna con D.J. ALBY
L.J. [redacted]
Musiche Revival con i Favolosi anni 60-70
Latino Americane e Commerciale
MARTEDÌ 16 ORE 14.30
GRAN CARNEVALE DEI BAMBINI
al martedì scuola di ballo

Folli Follie
DOMENICA 14 FEBBRAIO
COMMERCIANTI
E BRASIL SAMBA SHOW
[redacted] RAIO
FESTA STUDENTESCA
Via Villafalletto, 13

CHRIST
LISCIO
MONDOVÌ Tel. 43.557
QUESTA SERA E DOMANI SERA
Veglion di CARNEVALE
QUESTA SERA
LA GRANDE ORCHESTRA
Ciao Pais
LA SALETTA
MUSICA 60-70-80
CON **D. J.** [redacted]
DOMANI SERA
LA GRANDE ORCHESTRA
Gruppo 2
Dalle ore 20.00
Inizia
SCUOLA DI BALLO LISCIO
standard - latino americano

NIGHT CLUB
ONE WAY
FOSSANO - Viale Isonzo
Tel. 0172/69.41.14
APERTO TUTTE LE SE[redacted]
DALLE 22,30 ALLE 5
[redacted]

GIOVEDÌ
tuttolibri
I supplementi de
LA STAMPA
Una settimana ricca di tutto.

A FOSSANO

Operazione Futuri Sposi

È UN'INIZIATIVA ASCOM

Siete prossimi alle nozze e non avete ancora organizzato ! Ufficio matrimonio, acquistato le fedi, l'abito, gli elettrodomestici, prenotato la lista nozze, il viaggio etc... ?
L'iniziativa "FUTURI SPOSI" Vi dà la possibilità di realizzare tutte le Vostre esigenze in una sola volta.

SABATO 13 e DOMENICA 14 FEBBRAIO a Fossano i commercianti di settore che partecipano all'iniziativa sono a Vostra disposizione.

• ABBIGLIAMENTO

ATELIER PARTICOLARI Abiti Sposa - *Via Cervaria, 77*
RIORDA MODA UOMO - *P.zza Vittorio Veneto, 11*

• AGENZIE VIAGGI

TORTUGA - *Via Roma, 19*

• BANCHE

CASSA DI RISPARMIO DI FOSSANO - *Via Roma, 122*

• CORREDI E TESSUTI

COSTAMAGNA Tessuti e Tendaggi - *Via Roma, 80*
EL FARDEL Biancheria per la casa - *Via Roma, 58*
MERCERIA PIERA Biancheria per la casa, Liste Nozze,Tendaggi - *Fraz. Murazzo, 58/2*

• FIORAI

LAMBERTI TERESA - *Via Cesare Battisti, 13*

• FOTOGRAFI

NOTTETEMPO - *Via Roma, 159*

• LISTE NOZZE

CEMA Liste Nozze, Elettrodomestici, Lampadari - *Via Torino 18/A*
GIACCARDI MAURO Articoli Regalo, Liste Nozze - *Via Ospedale, 9*
IL CIAPASSÉ Articoli Regalo, Liste Nozze - *Via Marconi, 38*
LA CASA DI ANNA Articoli Regalo, Liste Nozze - *Via Roma, 52*
TARICCO Articoli Regalo, Liste Nozze, Elettrodomestici - *Fraz. Murazzo, 58/1*

• GIOIELLERIE

OREFICERIA VALENZANA by RAVERA - *Via del Lucchetto, 47*
F.LLI TALLONE ARTIGIANI - *Via Roma, 69*

• PELLETTERIE

BORSANUOVA Borse, Valigie ed accessori - *Via Roma, 119*
IL RISUOLIFICIO Valigeria, Pelletteria - *Via Garibaldi, 34*

13 e 14 Febbraio

Richiedi la card "FUTURI SPOSI" presso i negozi che partecipano all'iniziativa. Potrai usufruire di una serie di sconti, in funzione dei servizi e dei prodotti che acquisterai.

Basket: Alba e Bra davanti ai tifosi

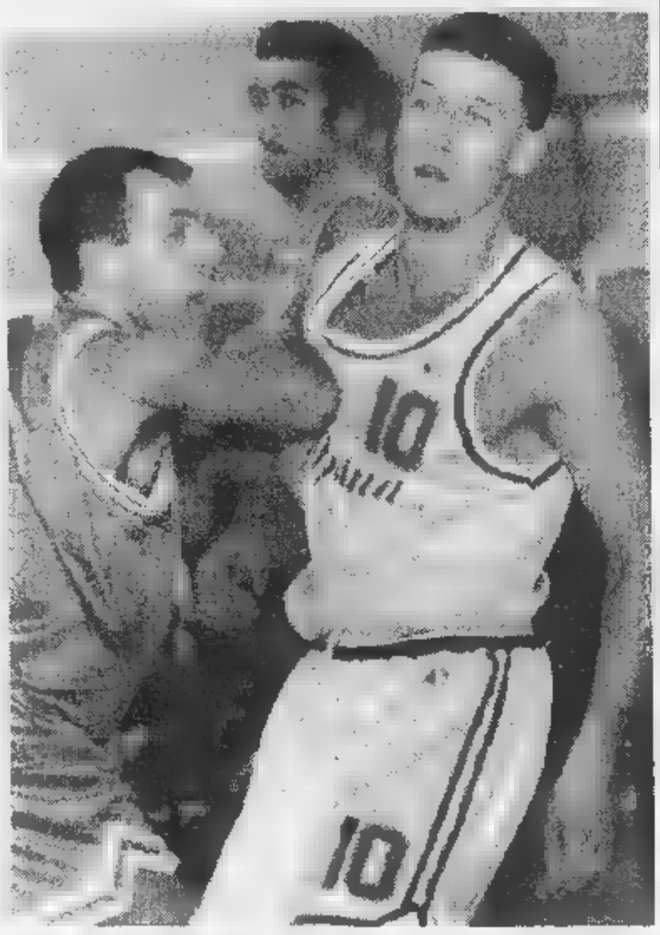

Contro la Fibrac i saviglianesi inseguono ancora i play-off (MURIALDO)

In C2 c'è il derby

Savigliano-Fossano

CUNEO. Puntano al successo per rimediare ai recenti passi falsi Giornalino e Abet nella quinta giornata di ritorno del campionato di serie C1 di basket. Oggi pomeriggio alle 18,30 l'Abet riceve il Merlett Legnano nel Palazzetto di viale Risorgimento; alle 21,15 invece, al Palalanghe di Alba, il Giornalino, che guida la classifica insieme con il Castelletto, dal quale è stato sconfitto nel turno precedente, riceve il Saronno terzo in graduatoria. Entrambi gli incontri sono molto delicati per le cuneesi, soprattutto per il Giornalino che dovrà vedersela con una formazione assai ambiziosa.

In C2 l'incontro più interessante per i tifosi della Granda sarà il derby in programma stasera alle 21,15 a Savigliano tra la formazione locale del coach Giovanni Mondino e la Fibrac Fossano di Diego Arese. La formazione saviglianese insegue ancora un possibile, anche se problematico, accesso ai play-off. «Sappiamo che sarà un'altra battaglia durissima, ma noi vogliamo il successo - hanno detto i saviglianesi che all'andata erano stati sconfitti piuttosto nettamente». La capolista Dogliani giocherà a Torino con la Crocetta: l'obiettivo è la vittoria per mantenere i quattro punti di vantaggio sugli immediati inseguitori. Compito difficile quello che attende la Cr Saluzzo ad Asti contro l'Eurovita seconda in graduatoria, mentre l'Icap Cuneo giocherà a Moncalieri.

In serie B femminile, la Pallacanestro Cuneo, dopo la vittoria di Rivoli nella prima giornata dei play-out, giocherà stasera alle 18 al Padisport contro il Savona. [a. s.]

Roberto Boano ha insegnato ai figli Jarno e Ivan il mestiere del centauro

Famiglia di vincenti sulle moto

Da Caraglio protagonisti in tutto il mondo

CARAGLIO. «Il mestiere l'abbiamo appreso da nostro padre» dicono Jarno e Ivan Boano, di Caraglio. Ma non è un «antico mestiere» come quelli delle mostre paesane dedicate alle professioni di una volta, e il padre di Jarno e Ivan, Roberto Boano, non ha insegnato loro il mestiere di falegname o del fabbro, bensì quello più ardito del motociclista, sovvertendo luoghi comuni come quello dei piemontesi bogianen o dei padri inclini a raccomandare ai figli di non allontanarsi da casa e non rischiare mai.

Roberto Boano ha scelto di rischiare molto nella vita, per sfida e forse anche per gusto del pericolo.

Nel '70, dopo pochi anni di esperienze giovanile nei Campionati regionali, era già professionista di motocross a livello internazionale, e dieci anni dopo, colpito dal mal d'Africa, iniziava le sue serie di avventure tra le dune sabbiose dei deserti di quel continente. Nel curriculum di questo atleta della motocicletta, 43 anni, fisico asciutto segnato da 28 cicatrici di altrettante fratture, oltre a lunghi anni di attività professionistica, quasi sempre esercitata all'estero, specie in Francia, che gli ha valso affermazioni in campionati vari (medaglia d'oro alla Sei Giorni di Enduro nell'81, un Rally dei Faraoni, un secondo assoluto nel Rally dei Faraoni del Quatar, per citarne alcuni), ci sono ben cinque Parigi-Dakar: di ognuna Roberto Boano potrebbe raccontare avventure straordinarie, specie dell'edizione 98, in cui è arrivato 38° assoluto; e di quella in cui, dopo uno svenimento da caduta, si avviò in direzione sbagliata, fu dato per disperso, e solo il giorno dopo fu salvato dall'elicottero.

Ora il curriculum sportivo dei suoi giovani figli, Jarno 23 anni, professionista di Enduro su Husquarna 250, e Ivan, 21, prossimo diplomato e professionista di Enduro per le stessa marca, classe 125, è già così ricco che insidia ormai quello paterno. Jarno, convocato già otto volte nella squadra nazionale di Enduro, è stato campione italiano Cadetti nel '93, campione europeo Under 23 nel '94 (su 125), oltre a un numero cospicuo di piazzamenti, compreso il 7° posto nel Mondiale '98.

Ivan, nel '96 si è laureato campione italiano Cadetti classe 125, e nel '97 ha vinto il Campionato italiano Junior 125, nonché il Mondiale Under 23 con la squadra della Federazione italiana motociclistica. Ma il risultato più spettacolare, i fratelli Boano l'hanno ottenuto nel '96, quando entrambi si sono laureati campioni europei di Enduro Under 23: Jarno con la 250 e Ivan con la 125.

L'ultima «uscita» dei fratellini volanti è avvenuta in Australia, a fine anno, col team della Nazionale, nella «6 giorni» del Campionato mondiale a squadre (46 nazioni). Risultati: Jarno 4° posto assoluto di squadra nella 250, Ivan 5° nella 125.

Abbiamo chiesto se è capitato loro nel mondo di imbattersi in qualche altra coppia di fratelli motociclisti che corrono e vincono insieme. Hanno detto di sì. E forse in quel momento hanno pensato come possa essere ben raro, per altri fratelli, coltivare la stessa passione sportiva e nel contempo avere avuto un padre campione come maestro!

Giancarlo Spadoni

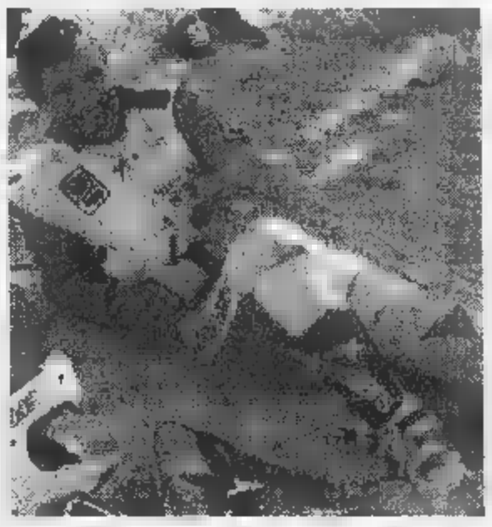

Sopra, il quarantottenne **Roberto Boano** e i figli **Jarno** (a destra) e **Ivan** (sotto). In basso, foto di gruppo con la moglie di Roberto, **Silvana**. Hanno da condividere una vita passata a tu per tu con il rischio

SCI

Gerbotto ai Tricolori Coletti vince a Sansicario

Mentre Stefania Belmondo si allena a Madonna di Campiglio per i Mondiali di sci di fondo dal 16 al 28 febbraio, Giovanni Gerbotto (di Chiusa Pesio, Gs Carabinieri), oggi e domani partecipa a Schilpario (Bergamo) ai Tricolori Aspiranti e Juniores. Oggi si comincia con la 10 km tecnica classica; domani inseguimento tecnica libera 15 km. Domani a Desertetto di Valdieri lo Sci club Valle Gesso organizza il «Trofeo Quaranta», terza prova del «Trofeo Morotto». A Sampeyre, è stata annullata la **Caminadabianca** della Valvaraita. Nello sci alpino, Alexandra Coletti (Limone) ha vinto il gigante del «Trofeo Carli» a Sansicario. Nel **biathlon**, oggi Alessandro Fiandino (Festiona), William Gastaldi (Valle Pesio) e Danilo Sartore (Esercito-Festiona) gareggiano a Predazzo. [r. s.]

CALCIO

Si sfidano gli Under 18 di Italia e Germania

Mercoledì 17 marzo (ore 11) il «Paschiero» di Cuneo ospiterà un incontro amichevole tra le Nazionali Under 18 di Italia e Germania. L'ingresso sarà gratuito: grazie anche all'impegno del Comun di Cuneo, del Provveditorato agli Studi, della Federcalcio e del Settore giovanile scolatico regionale guidato dal neo presidente Giorgio Bergesio, allo stadio ci saranno moltissimi studenti. [r. a.]

TENNISTAVOLO

La Tonoli Verzuolo il

Per la quarta di ritorno di A2 maschile la Spedizioni Tonoli Verzuolo giocherà stasera alle 17,30 col TT Parma. All'andata il confronto si concluse in parità 5-5. In A2 femminile la Banca di Credito Cooperativo Bene Vagienna sarà impegnata a Terni contro la prima della graduatoria. [a. s.]

VOLLEY

Tutti gli impegni dei sestetti cuneesi

Stasera (ore 21) nella B1 di volley in B1, il Coalvi Busca riceve Sassuolo. La Bre Cuneo va sul campo del Possidonio; nel femminile, la Bieffe Cuneo ospita (ore 21) il Donoratico, sesto in classifica. Nel torneo di B2 maschile Mondovì ospita al Palazzetto (ore 21) il Voghera a caccia dell'ottavo successo stagionale. Le ragazze della V2 Pack Racconigi affronta in casa il fanalino di coda Altiora. [p. b.]

Visuali a 18 metri

Attesa a Cuneo per il trofeo di San Valentino

CUNEO. Domani nella palestra di piazza Martiri della Libertà, la Compagnia Arcieri e Balestrieri di Cuneo organizza la terza edizione del «Trofeo San Valentino-Città di Cuneo». Si tratta di un'importante manifestazione di tiro con l'arco con visuali poste a 18 metri di distanza.

Il programma delle gare scatta alle 8,30 con il raduno e (ore 9) l'inizio dei tiri.

La seconda fase, si svolge nel pomeriggio alle 13,30 (raduno) e alle 14 (gare).

L'arciere con il maggior numro di medaglie d'oro sarà premiato con il Trofeo realizzato dall'oreficeria «Tassone» di Cuneo.

I primi atleti nella graduatoria del Trofeo di San Valentino avranno un riconoscimento, una preziosa spilla a forma di Cupido. [r. s.]

Lunedì sera si conclude il prestigioso memorial

Finale del «De Chiesa» tra Levaldigi e Saluzzo

SALUZZO. La Bocciofila Levaldigi, capitanata da Fabio Mandola, e quella del team saluzzese «Tuttauto» del «numero uno» Mauro Bertero, le finaliste del ventiquattresimo «memorial Pinin De Chiesa». Si contenderanno il trofeo - messo in palio, come tradizione, dal dottor Carlo De Chiesa, presidente onorario della Bocciofila Auxilium Saluzzo - lunedì sera, dalle 21. «Il "Pinin De Chiesa" annovera, in ogni edizione, atleti di prestigio - spiega Fulvio Riccio, addetto stampa dell'Auxilium-Cr Saluzzo».

Oggi dalle 14, si disputa il penultimo turno di A2. L'Auxilium-Cr Saluzzo ospita la Vol- (avanti di un punto) in uno spareggio-salvezza. Gli «Autonomi» Fossano, secondi a una sola lunghezza dalla «Brb» Ivrea, saranno a Rivoli. Sfide interessanti (si gioca dalle 14,30) anche nel torneo cadetto. Oltre al big-match tra Chierese (seconda in classifica) e Vecchio mulino Sommariva Bosco (capolista a pari punti con La Perosina), sono in programma le sfide Forti Sani Fossano-Aostana; Alba-Amatori Sassi Torino; Bra-Cdc Asti; Ferrero Vigone-Le Valli Nielle Tanaro (a Cavour); Alpignano-Auxilium Cr Saluzzo. [r. a.]

Mauro Bertero (Foto Mario Tevino-Revello) è il capitano del team saluzzese «Tuttauto»

vocalise
In Profumeria ■ nei Reparti Specializzati
parlare. chiedere. mentire. promettere. sorridere. sussurrare. vocalise.

I carabinieri bloccano a Santena la banda che aveva appena sequestrato un autotreno

Farmaci nel mirino della camorra

Fatale l'ultimo assalto al Tir

Le rapine ai Tir sono una «specialità» della camorra. Consentono di approvvigionare vere e proprie catene di supermercati illegali, controllati dalla malavita campana in decine di località di quella regione. Per questo motivo non stupiscono le frequenti rapine di carichi di pasta, mozzarelle, caffè, carni, persino di sigarette. E non stupiscono nemmeno furti «mirati» come le migliaia di vocaboli spariti l'anno scorso a Cascine Vica. Stupisce, invece, l'esito di una operazione dei carabinieri del comando provinciale di Torino che hanno individuato, e poi messo in ginocchio, una banda di rapinatori che puntava ad acquisire grandi quantità di farmaci: antibiotici, sulfamidici, ansiolitici, antinfiammatori e antipiretici sarebbero stati rivenduti in Campania, con ogni probabilità grazie alla complicità di farmacisti senza scrupoli.

Un'operazione che ha provocato anche il plauso del procuratore aggiunto Marcello Maddalena: «Arrestare qualcuno in flagranza di rapina, dopo un lungo pedinamento, è tutt'altro che facile. Questo è un risultato che premia un lavoro partito da lontano».

In manette sono finiti in quattro pregiudicati residenti a Napoli più due complici torinesi. Sono Vincenzo Davide, 50 anni, Carmine Corallo, 46 anni, Quintino Felici, 36 anni e Salvatore Brunetti, 36 anni, tutti napoletani, e poi Ivano Silla, 26 anni, di Orbassano, e Gennaro Dabbene, 48 anni, radici campane ma da anni a Torino, in via Artom 81/16.

Le indagini dei carabinieri del maggiore Aldo Iacobelli sono partite dall'assalto compiuto, l'anno scorso, al deposito del Monopolio di Stato a Moncalieri, conclusasi con la fuga dei malviventi a bordo di autotreni carichi di bionde (valore alcuni miliardi), nonostante un intervento a fuoco dei carabinieri, uno dei quali rimase ferito. Lo sfrontato modo di operare di quella banda (che potrebbe essere, ma non è ancora provato, proprio la stessa assicurata alla giustizia l'altro giorno) stimolò l'indagine dei militari che riuscirono ad individuare alcuni possibili «basisti» torinesi per bande di malviventi in arrivo dal sud. Proprio durante questa attività investigativa si è arrivati alla figura di Gennaro Dabbene, intimo amico (e complice, in passato, nel traffico di banconote false) del napoletano Carmine Corallo. Da questa traccia le indagini si sono estese ad altri, fino a quando i carabinieri si sono trovati di fronte una vera e propria banda e manager della rapina. Malviventi, cioè, particolarmente esperti ed anche sicuri di sé (anche se, proprio nell'ultimo assalto, hanno commesso un clamoroso errore): per i colpi impiegavano vetture prese a noleggio e, nelle trasferte, erano soliti «scendere» in hotel di buona categoria. Lì hanno pedinati, giorno dopo giorno, sino a quando, l'altro ieri, non hanno capito che stavano per compiere un colpo, che si è svolto proprio sotto i loro occhi: la gang ha bloccato un Tir sulla statale 19, nel Comune di Santena, a circa 500 metri dall'uscita della Torino-Piacenza. L'autista, minacciato con una pistola (asulla (perfetta replica di una Beretta cal.9 lungo), è stato sequestrato per circa 200 metri. Poi sono intervenuti i carabinieri, che lo hanno liberato, bloccando anche tutta la gang. Che, per colmo della sfortuna, aveva anche sbagliato autotreno: su quello rapinato c'era solo un carico di flaconi (vuoti) per cosmetici, mentre il vero obiettivo era un mezzo colmo di specialità medicinali, uscito dallo stesso cancello cinque minuti prima.

Angelo Conti

Il procuratore aggiunto **Marcello Maddalena** (fra il colonello **Del Sette**, a sinistra, e il maggiore **Iacobelli**) ha sottolineato il risultato ottenuto nel corso dell'operazione «che ha premiato un lavoro partito da lontano»

IN CAMPANIA

Scoperta gang di ricettatori

Una banda che ricettava autovetture e autocarri rubati nel Torinese è stata sgominata ieri a San Benigno Canavese dai carabinieri di Volpiano. In carcere è finito Antonino Settecase, 27 anni, di Torino; tre suoi complici sono stati denunciati a piede libero: Giovanni Rampello, 35 anni, Ciro e Mario Albanese, rispettivamente padre e figlio, di 44 e 21 anni, tutti di Torino. In un capannone di strada della Gancia 11 affittato da Mario Albanese, in aperta campagna e adiacente la statale 460, i militari hanno sorpreso le quattro persone all'interno mentre lavoravano su due autocarri Fiat Daily, entrambi rubati a Torino nel febbraio scorso, nonché una Fiat Punto parzialmente già smontata. **[d. and.]**

L'indagine partita dopo la rapina ai Monopoli di Moncalieri: sei gli arrestati

IN BREVE

PIEMONTE LIGURIA VALLE D'AOSTA

Piace ai piemontesi la «Città dei bambini»

GENOVA. Sono i bambini piemontesi i frequentatori più numerosi della «Città dei Bambini» che si trova nel Porto Antico di Genova da un anno. Infatti, sulla base dei dati dei primi 310 giorni di vita della struttura, ci sono stati 144 mila visitatori, 463 al giorno. I piemontesi sono oltre il 32% del totale, seguiti dai lombardi con il 31%. I liguri sono soltanto terzi con il 17% (alla massa dei genovesi non ha fatto seco la presenza dei ragazzi delle altre province), seguiti dagli emiliani con poco più del 9%. Il 32% dei visitatori sono compresi tra i 3 e i 6 anni, mentre il 68% è costituito dai ragazzi tra i 6 e i 14 anni. Per i prossimi mesi sono previsti sconti, tessere di iscrizione al club degli amici della «Città» con la possibilità di ottenere gadget, magliette, giornali specializzati, visite a teatri e musei.

Mondovì, vigilanza sugli immigrati

MONDOVI'. Il sindaco Riccardo Vaschetti ha firmato un'ordinanza sulla «vigilanza sugli immigrati», nella quale impone alla polizia municipale di «controllare i documenti di tutti i cittadini extracomunitari che si incontrano». Lo stesso giorno della firma dell'atto, il primo cittadino ha concesso, durante la cerimonia d'apertura del Carnevale, il simbolico «permesso di soggiorno illimitato alla maschera del Moro, immigrato nella città di Mondovì».

Partita di beneficenza per i terremotati honduregni

BORGOSESIA. Da qualche settimana il capoluogo valsesiano si è mobilitato per aiutare i bambini dell'Honduras. Dopo la raccolta di giocattoli, l'iniziativa si sposta ora sui generi alimentari. Oggi al Comunale è in programma l'anticipo di C2 tra Borgosesia e Pro Vercelli. E i diciotto giocatori della Pro, prima del fischio d'inizio, consegneranno ai «colleghi» granata un sacchetto di riso proprio per aiutare i bimbi honduregni

A Graglia le lettere d'amore più belle

GRAGLIA. Saranno premiati oggi alle 15 nella sede di Ipermusica, i vincitori del IX concorso nazionale «Lettere d'amore di San Valentino», organizzato dall'Università della terza età, dall'associazione «Esprimersi» e dai Lions di Torino. Si tratta della prima edizione nel Biellese per scelta dell'ideatore e presidente della commissione giudicante Beppe Campra, che ha in questo modo fatto ritorno al paese avito. I premi saranno consegnati dal vice sindaco Silvana Crida, ma i vincitori (pur avvisati telefonicamente) avranno qualche difficoltà a raggiungere Graglia a causa della distanza. Le 180 lettere e poesie sono giunte infatti da tutta Italia e la commissione giudicante ha scelto partecipanti di Verona, Venezia, Reggio Calabria e Nuoro.

La Val d'Aosta vista dalla Corte dei conti

AOSTA. Dipendenti pubblici che vendono i buoni (dell'Amministrazione) per l'acquisto di benzina in esenzione fiscale, la Regione che stampa mille cataloghi e li tiene in magazzino: sono soltanto alcuni esempi fatti dal procuratore regionale sulle indagini svolte dalla Corte dei conti in Valle d'Aosta. «Vogliamo collaborare con l'Amministrazione, per migliorare il funzionamento» ha detto ieri il procuratore Lener.

«Le cubiste non sono ballerine lavoratrici»

SAVONA. L'attività di «cubista» non è assoggettabile alla disciplina del collocamento della mano d'opera. E' quanto ha scritto il pretore di Savona nella motivazione della sentenza con la quale sono stati assolti il titolare di una agenzia di Varazze e un «p.r.», accusati di aver fornito le ragazze a un locale della Riviera senza passare attraverso l'Ufficio collocamento, violando la legge sul «caporalato».

Lascia il distributore aperto rubano 500 litri di benzina

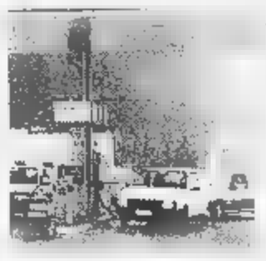

NOVARA. In poco più di 24 ore hanno rubato 500 litri di carburante al distributore «Ip» di corso Trieste a Novara. E' accaduto nello scorso weekend. La pompa della miscela era stata dimenticata aperta dal gestore; azzerando il regolatore dell'olio, cinque novaresi sono riusciti a utilizzare la benzina per le loro auto. E oltre a farsi il pieno di carburante, si erano pure messi a smerciare le taniche di benzina, a... prezzi di saldo. Lunedì mattina, alla riapertura dell'impianto, il gestore si è accorto del cospicuo ammanco ed ha denunciato l'accaduto in questura. L'altro ieri la squadra mobile è risalita sulle tracce dei ladri, 2 maggiorenni e 3 minorenni, indagandoli in stato di libertà per furto aggravato, ricettazione e incauto acquisto.

Politecnico progetta Cittadella

ALESSANDRIA. Quale futuro per la Cittadella, fortezza-monumento di levatura europea, oggi utilizzata dall'esercito, ma destinata ad essere dismessa fra pochi anni? Un gruppo di ricerca del Politecnico di Torino ha elaborato uno studio presentato ieri dalla prof. Vera Comoli, secondo il quale la Cittadella (realizzata nel '700 per 22 mila soldati) può essere trasformata in ambienti residenziali, luoghi di lavoro e uffici commerciali.

Carnevale in treno attraverso la Valsusa

TORINO. Il comitato promotore dei XX giochi olimpici invernali, Torino 2006, festeggerà domenica 21 febbraio il Carnevale, con il «Carnival Train». Un convoglio d'epoca, carico delle maschere più famose e rappresentative della provincia di Torino, partirà dalla stazione di Porta Nuova e toccherà i principali centri della Val di Susa, Avigliana, Bussone, Oulx. Susa, dove si svolgerà una grande sfilata nel centro storico.

Un cioccolatino in ricordo di Vittorio Alfieri

ASTI. Uno spazio per Vittorio Alfieri all'interno del «Salone del libro di Torino». E' la proposta lanciata dal presidente dell'azienda turistica astigiana Carlo Cerrato nell'ambito delle celebrazioni per il 250° anniversario della nascita dello scrittore. Cerrato ha annunciato che esiste già un'intesa con il presidente della Fondazione fiera del libro, Rolando Picchioni.

Inoltre oggi alle 18 a palazzo Ottolenghi, sarà presentato il volume «Alfieri: ritratti incisi», realizzato sotto l'egida del Centro studi alfieriani e finanziato dal Rotary astigiano. Intanto lunedì scadrà il termine del regionale bandito dal Comune di Asti per i pasticcieri: sono stati invitati a creare un cioccolatino ispirato alla vita e all'opera di Alfieri. Informazioni allo 0141/399.399.

LA STORIA

SEPOLTA E RACCONTATA

La Sacra Rota annulla l'unione del falso agente segreto con la studentessa di Borgaro

Cancellato matrimonio con il bigamo

Il parroco aveva benedetto le nozze, lui si era insospettito
Lo sposo fu condannato in tribunale assieme ai testimoni falsi

La foto dopo il sì fra Gabriella Goia e Giuseppe Candido

LE amiche raccontano che la foto preferita da Gabriella fosse quella che la ritrae ai piedi di un salice: lei ha il capo chino sulla spalla del suo uomo, il sorriso dolce e felice, un ciuffo di capelli le sfiora la guancia, le mani dei due sposi si cercano e stringono il mazzo di fiori bianchi. L'immagine racconta di quel lontano 16 febbraio 1996, quando Gabriella Goia, 23 anni, studentessa di giurisprudenza, sposò in chiesa Giuseppe Salvatore Candido, alias Ferdinando Nando, 44 anni, falso 007, carabiniere, investigatore privato e sergente della Marina militare. La Sacra Rota ha ora annullato, cancellato quel matrimonio: lui aveva mentito, era già sposato, ha celebrato quel matrimonio con dolo, fu simulazione di un sacramento. Un provvedimento atteso, che pone fine ad una incredibile vicenda di cronaca, di risvolti giudiziari e penali.

Lei, Gabriella, era una graziosa studentessa, acqua e sapone, lo sguardo dolce, che si pagava gli studi lavorando in un ristorante vicino a Borgaro. E lì, una sera dell'ottobre '95, conobbe Giuseppe Salvatore Candido. Lui raccontò di chiamarsi Ferdinando Nando, di vivere a Roma. Stava indagando, aggiunse, su un furto di gomme alla Pirelli di Settimo. Un uomo con fascino: le confidò di essere un investigatore privato, agente dei servizi segreti. Lei era giovane, si lasciò conquistare, s'innamorò perdutamente. Si frequentarono. A dicembre Gabriella restò incinta.

Furono momenti difficili. Ma lui la rasserenò: «Dobbiamo sposarci». E, nonostante mille contrattempi e problemi, tenne il gioco fino alla fine. Poi si scoprì che si fece fare falsi documenti, reclutò tre falsi parenti-testimoni he arrivarono a bordo di una cinematografica Pontiac 2700. Lui si presentò in chiesa, vestito da sposo, l'abito nero, la cravatta in seta. Il parroco di Borgaro celebrò la funzione. I fiori, l'abito bianco di lei, i parenti, l'organo, i chierichetti, i baci, le fotografie. Anche quella sotto il salice, Gabriella con il capo appoggiato alla spalla del suo uomo.

Fu proprio il parroco di Borgaro ad avere i primi sospetti. Si mise in contatto con la parrocchia romana dalla quale Nando diceva di provenire. Si interessarono anche i vigili urbani. E scoprì la verità. Nando era un bigamo, era già sposato da vent'anni, aveva due figli. Uno scandalo. Quel giorno Gabriella seppe nascondere i suoi turbamenti.

Lui si separò dalla prima moglie, andò a vivere con Gabriella che inseguì forse un sogno impossibile: «Quando l'ho sposato gli volevo davvero bene, i miei sentimenti nei suoi confronti sono mutati, ma il bimbo che porto in grembo non deve essere privato del padre». Lui si difese: «L'amavo e l'amo ancora perdutamente. Volevo salvaguardare il bimbo che sta per nascere. Se avessi detto la verità Gabriella avrebbe abortito». Quel bimbo, si chiama Riccardo, ha ora due anni.

Due anni dopo Giuseppe Salvatore Candido fu processato e condannato a un anno e mezzo di carcere, per bigamia, frode e sostituzione di persone. In tribunale poi finirono (e furono condannati) anche i falsi parenti che lui si era portato in chiesa il giorno delle nozze. In aula il pm, Enrica Gabetta, parlò di «storia pirandelliana».

Candido, sedicente 007, uscì di scena in quei mesi: dopo la condanna, sparì per tutti, parenti veri e falsi. Gabriella trovò la forza di prendere una decisione: «Ho fatto quel che avrei dovuto fare: ho sfilato la fede e non l'ho più rimessa». Ora la Sacra Rota ha cancellato quel matrimonio. Il tempo ha già scolorito il sorriso dolce e felice.

Ezio Mascarino

Nella «vicenda pirandelliana» c'è anche un figlio della coppia che ha compiuto due anni

Il Senato accademico apre la strada ai divorzi in corso Duca degli Abruzzi: docenti e ricercatori al voto

Referendum per decongestionare il Politecnico

Le facoltà del settore dell'Informazione verso l'autonomia

Sì alla nascita di nuove facoltà che spezzino la mega-realtà di Ingegneria. Una, due, o anche di più: quante decideranno gli stessi docenti e i ricercatori. Per scorporarsi dalla «facoltà-monstre» di corso Duca degli Abruzzi, e dar vita a facoltà nuove, dovranno chiederlo (in numero significativo) al Senato accademico, ed esprimersi in referendum che ottengano la maggioranza assoluta dei votanti tra gli aventi diritto al voto in ciascuna delle unità interessate a rendersi autonome.

La decisione rientra nel «piano di decongestionamento» varato dal Senato accademico del «Poli», ed apre la strada, in prima battuta, al «divorzio» di una fetta di facoltà che da tempo chiede di diventare autonoma: quella del settore dell'Informazione, che comprende i corsi di laurea in Ingegneria Elettronica, Informatica e delle Telecomunicazioni, con i diplomi e i corsi post-laurea (e, presto, il centro di ricerca finanziato da Motorola).

Il processo di decongestionamento interessa per ora la facoltà torinese di Ingegneria, ma potrà coinvolgere in un secondo tempo quella di Vercelli ed Architettura. Il pro-rettore Riccardo Roscelli e il preside Pietro Appendino spiegano che si è incrociato, nella seduta dell'ultimo Senato, più questioni: «Da un lato, il Politecnico ha la possibilità di accedere ai fondi che il ministero destinerà ai mega-atenei disposti a decongestionarsi per rendersi più efficienti: Ingegneria, con i suoi circa 500 docenti, è rientrata all'ultimo tra le università che Roma invita a spezzare. Per varare il piano abbiamo chiesto 8 miliardi e mezzo l'anno. D'altro lato, da tempo si discute della necessità di rendere più snelle le decisioni del Consiglio di facoltà di Ingegneria: oggi, teoricamente, per qualunque delibera occorre riunire tutti e 400 i ricercatori e i professori.

Infine, il settore dell'Informazione coordinato da Piero Prinetto chiede da mesi di staccarsi dal resto della facoltà e di costituirne una autonoma, più piccola (ma pur sempre da 3600 studenti), e caratterizzata dalla massima omogeneità culturale. Sull'ipotesi di scissione il consiglio di facoltà si era pronunciato negativamente, «a meno che - dice il preside - ci fosse un referendum nel settore dell'Informazione, che decidesse a maggioranza assoluta per la separazione. Si è detto che in questo caso, pur a malincuore, non ci si poteva opporre al "divorzio"».

Il Senato si è pronunciato, così, decidendo «di consentire - dice Roscelli - la nascita di nuove facoltà, e di varare entro il 2000 un piano complessivo di decongestionamento basato sulla riorganizzazione settoriale-tematica delle unità didattiche. Abbiamo invitato la facoltà di Ingegneria a presentare un piano entro il 31 maggio. Ma, anche prima di questa data, gruppi di almeno 70 professori, assistenti e ricercatori di settori omogenei o affini possono presentare proposte di riorganizzazione e costituzione di nuove facoltà. Per varare, occorrerà un referendum a scrutinio segreto tra gli interessati. Qualora se ne decida la nascita, i singoli potranno comunque scegliere se passare a meno alle nuove facoltà senza costrizioni».

E' ovvio che la prima a partire sarà ora la facoltà di Ingegneria dell'Informazione. Se gli altri settori della facoltà (Industriale, Civile, lauree intersettoriali) decideranno ora di restare uniti o meno, lo vedrà nelle prossime settimane. **[g. fav.]**

«Con la scissione migliorerà l'organizzazione didattica»

Deputati a D'Alema

«La nuova linea Torino-Milano non può attendere»

I parlamentari dell'Ulivo Chiamparino, Benvenuto e Merlo hanno presentato un'interrogazione al presidente del Consiglio in merito alla vicenda della linea ferroviaria Torino-Milano. Una vicenda che, come ricordato nella premessa, «è parte integrante fin dal 1992 del piano finanziario della Tav e degli accordi di programma siglati da Ferrovie dello Stato e governo. Dunque, nella stessa situazione giuridico-amministrativa della linea Milano-Napoli (fin troppo di realizzazione)». Ma i continui slittamenti dei lavori della Conferenza dei servizi fanno temere per le sorti della linea ferroviaria.

Nel passato governo Prodi e più riprese confermato l'intenzione di realizzare interamente il collegamento Act (alta capacità di trasporto) sulla Torino-Milano. Un collegamento indispensabile per lo sviluppo e le comunicazioni non solo del capoluogo, ma di tutto il Piemonte.

«Dedicato ai Giornalisti ma Ancor Più ai Lettori».

«Quale compito può darsi un giornale e un giornalista nel nuovo orizzonte della comunicazione? Informare seriamente, e rigorosamente, è ancora possibile? E cosa bisogna fare per stare al passo coi tempi? Questo libro cerca di dare risposte a queste domande».

(Dalla prefazione di Marcello Sorgi)

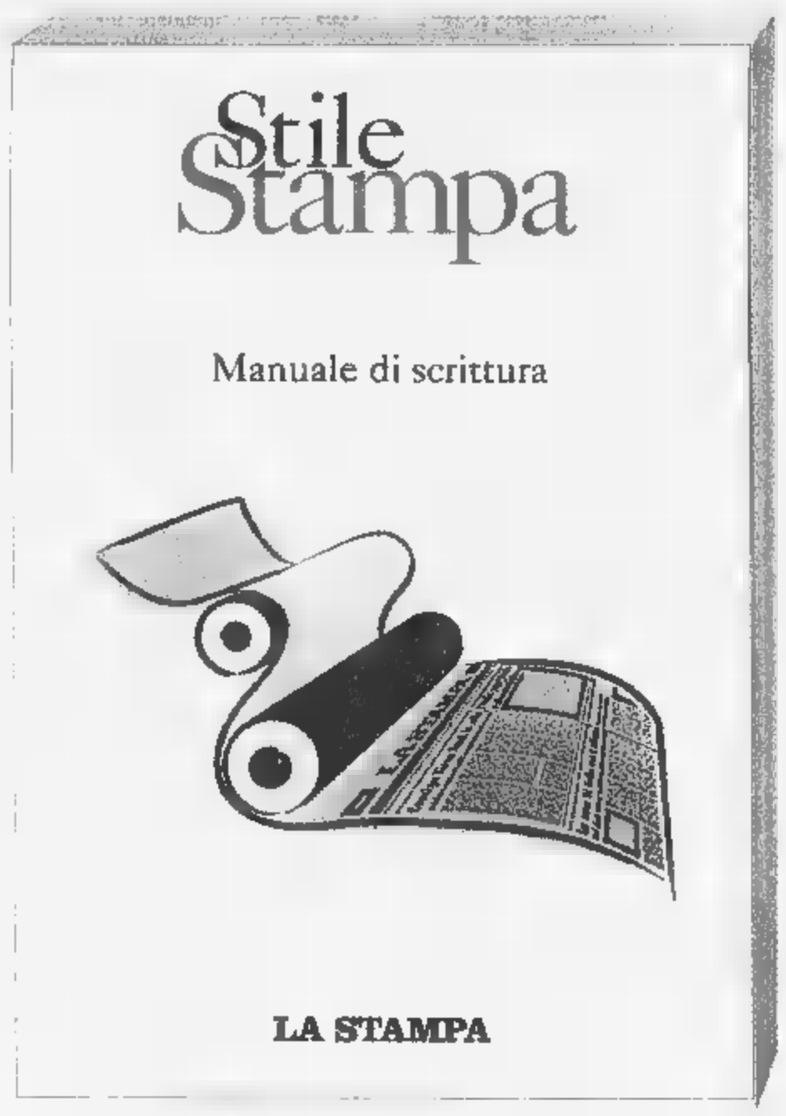

Giorgio Calcagno
Ennio Festa
Carla Marello
Alberto Papuzzi
Franco Pastore
STILE STAMPA
Manuale di scrittura
Prefazione di Marcello Sorgi
Introduzione di Luigi La Spina
PP. XIV-226 L. 25.000

LIBRI DE LA STAMPA

È possibile ordinare il libro contrassegno richiedendola all'Editrice La Stampa, Edizioni Librarie, via Marenco 32, 10126 Torino, fax 011-6568.933 E-mail lettere@lastampa.it - Gli abbonati a «La Stampa» hanno diritto a uno sconto del 20%.

I VOLUMI DE «LA STAMPA», DISTRIBUITI DA RCS LIBRI, SONO IN VENDITA NELLE MIGLIORI LIBRERIE

ANDORA

SALDI - SALDI - SALDI

al Gruppo Alta Italia

by ramello

la firma in pelliccia

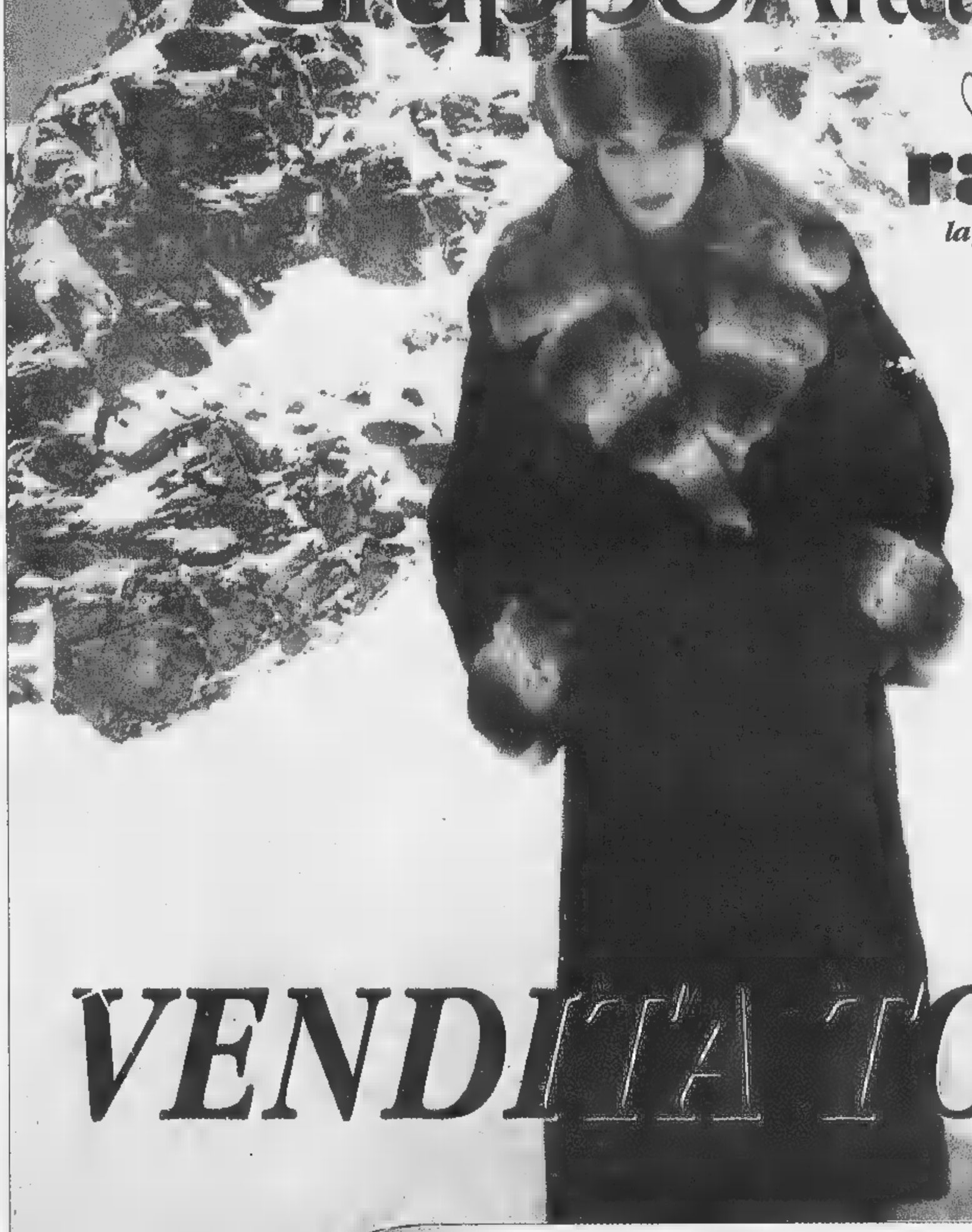

VENDITA TOTALE

Cambio vecchia pelliccia e capo in pelle
valutati da 1 a 6 milioni!
...pagamento anche in 12 mesi senza interessi!

Orario invernale: 15,00-19,30
Sabato e Domenica: 10,00/19,30 continuato - lunedì chiuso
Andora, via C.Colombo, 34 tel. 0182. 85950

DOMENICA APERTO

I LIBRI DE LA STAMPA, UNA COLLANA PER OGNI GIORNO

COLLANA TERZA PAGINA

Massimo Mila
Trentasei articoli
pp. X-174 con 13 ill.t.f.t., L. 22.000

Tullio Regge
Le meraviglie del reale
pp. XII-178 con 18 ill.t.f.t., L. 22.000

Salvatino Mascarti
Dal mondo dell'archeologia
Prefazione di Lorenzo Mondo
pp. XX-180 con 9 figg. nel testo e 69 t.f.t., L. 22.000

Gianni Vattimo
Le mezze verità
pp. XIV-170 con 12 disegni di David Levine, L. 22.000

Luigi Firpo
Ritratti di antenati
Premessa di Franco Venturi
pp. X-202, L. 22.000

Mario Rigoni Stern
Il magico «kolobok» e altri scritti
pp. X-182, L. 22.000

Giovanni Spadolini
Frammenti della crisi
pp. X-190, L. 22.000

Giovanni Arpino
Nel bene e nel male
Prefazione di Lorenzo Mondo
pp. XVIII-238 con 41 t.f.t., L. 22.000

Luciano Gallino
Strani mestieri. La società dei moderni
pp. XIV-210, L. 22.000

Massimo L. Salvadori
La politica e la storia
pp. XII-186, L. 22.000

Alessandro Galante Garrone
Libertà liberatrice
pp. VIII-176, L. 22.000

Sergio Romano
Viaggi intorno alla Russia
Introduzione di Ezio Mauro
pp. XIV-252, L. 30.000

Enzo Bettiza
L'eclisse del comunismo
Introduzione di Ezio Mauro
pp. XII-234, L. 30.000

Per la vostra biblioteca, a prezzo speciale:
i tredici volumi della collana sono in vendita
a L. 200.000 (anziché a L. 302.000).
Gli otto volumi della raccolta parziale «Storia e società»
(G. Vattimo, L. Firpo, G. Spadolini, L. Gallino, M. L. Salvadori,
A. Galante Garrone, S. Romano ed E. Bettiza)
si possono acquistare a L. 135.000 (anziché a L. 192.000).

COLLANA PROBLEMI DI ATTUALITÀ

Michail Gorbačev
Vincitori e perdenti.
Dall'Urss alla Russia
Prefazione di Ezio Mauro
pp. XXIV-120, L. 25.000

Sergio Quinzio
Incertezze e provocazioni
pp. XII-196, L. 25.000

Gian Paolo Ormezzano
Poveri campioni. La tribù degli assi
alla festa di rimpiccolimento
pp. XII-136 con 21 tavole nel testo, L. 20.000

Alberto Papuzzi
Il mondo contro
pp. VIII-168, L. 25.000

Paolo Guzzanti
L'Italia del ducetto
Introduzione di Giuseppe de Rita
pp. XII-92, L. 20.000

Per la vostra biblioteca, a prezzo speciale:
i cinque volumi della collana sono in vendita
a L. 80.000 (anziché a L. 115.000).

COLLANA VARIA

Paolo Barbaro
Lunario veneziano
Prefazione di Nico Orengo
pp. X-146, L. 22.000

Pippo Baudo
La mia tv. Quarant'anni di televisione italiana
A cura di Simonetta Robiony
pp. XII-200 con 32 tavole nel testo, L. 35.000

Michele Feno
Lo stile italiano tra creatività e tecnologia
Prefazione di Paolo Cantarella
pp. XVI-144, con 20 ill. a colori, L. 30.000

NOVITÀ

Giorgio Calcagno, Ennio Festa
Carla Marello, Alberto Papuzzi
Franco Pastore
Stile Stampa
Manuale di scrittura
Prefazione di Marcello Sorgi
Introduzione di Luigi La Spina
pp. XIV-226, L. 25.000

COSA LEGGO OGGI?

Ritratto di Italo Calvino di Ugo Riccarelli

COLLANA ARGOMENTI DI SCIENZE

Piero Bianucci
Piccolo, grande, vivo. Storie di quark
e di galassie, di uomini e altri animali
Premessa di Tullio Regge
pp. X-198, L. 25.000

Enrico Stella
Elogio dell'insetto
Premessa di Piero Bianucci
pp. XIV-214 con 65 t.f.t. a colori, L. 30.000

Aldo Zullini
I giochi della natura. L'evoluzione all'opera
Premessa di Piero Bianucci
pp. XIV-106 con 12 figure nel testo, L. 20.000

Ulrico di Aichelburg
Batteri e virus. Dalla peste all'Aids
pp. VIII-192, L. 28.000

Tullio Regge
Gli occhi di Prometeo. L'energia nel futuro
pp. X-150 con 8 figure nel testo, L. 22.000

Piero Scaruffi
La fabbrica del pensiero.
Nuove frontiere dell'intelligenza artificiale
pp. XVI-188 con 28 figure nel testo, L. 25.000

Elisabetta Visalberghi
Storie di scimmie
pp. XII-180 con 12 tavole a colori nel testo
L. 30.000

Ulrico di Aichelburg
Rivoluzioni della medicina nel XX secolo.
Dai trapianti all'ingegneria genetica
pp. VI-198, L. 25.000

Isabella Lattes Coifmann
Animali amici miei
pp. XII-196 con 27 figure nel testo, L. 25.000

Enrico Stella
Caro papilio. Le mie farfalle e altre storie
pp. XII-212 con 60 t.f.t. a colori, L. 35.000

Maurizio Dapor
L'orologio di Albert. Divagazioni sul tempo
tra fisica e immaginario
pp. X-126, L. 20.000

Per la vostra biblioteca, a prezzo speciale:
gli undici volumi della collana, sono in vendita
a L. 200.000 (anziché a L. 285.000).

COLLANA TUTTOCINEMA

Gianni Rondolino
Ciaul Ejzenštejn
pp. XIV-194
con 34 illustrazioni nel testo, L. 22.000

Stefano Reggiani
Cinema chiuso.
I film degli anni ottanta
A cura e con introduzione
di Lietta Tornabuoni
pp. XIV-234, L. 22.000

Mario Gromo
Davanti allo schermo.
Cinema italiano 1931-43
A cura e con introduzione
di Gianni Rondolino
pp. XX-236
con 15 illustrazioni nel testo, L. 22.000

Per la vostra biblioteca, a prezzo speciale:
i tre volumi della collana, con cofanetto
in tela rossa, sono in vendita a L. 45.000
(anziché a L. 66.000).

COLLANA DOCUMENTI E TESTIMONIANZE

Norberto Bobbio
L'utopia capovolta
Introduzione di Ezio Mauro
2ª edizione riveduta e ampliata
pp. XXVIII-150, L. 25.000

Norberto Bobbio
Verso la Seconda Repubblica
In appendice la cronologia dei principali
avvenimenti politici in Italia 1989-96
a cura di Michela Rovero
pp. XVIII-200, L. 25.000

Primo Levi
Il fabbricante di specchi.
Racconti e saggi
Prefazione di Lorenzo Mondo
3ª edizione ampliata
pp. XVIII-198
con 10 disegni di Emanuele Luzzati, L. 25.000

Giovanni Arpino
Il primo quarto di luna e altre storie
Note ai testi e nota bibliografica
a cura di Michela Rovero
pp. XXIV-164
con 10 disegni di Emanuele Luzzati, L. 25.000

NOVITÀ

Guido Ceronetti
Briciole di volontà
pp. XII-172 con 31 t.f.t., L. 25.000

Guido Ceronetti
Lo scrittore inesistente
pp. XII-220 con 25 t.f.t., L. 25.000

I due volumi sono in vendita
anche parzialmente in cofanetto in tela rossa

Per la vostra biblioteca, a prezzo speciale:
i due volumi di Norberto Bobbio,
L'utopia capovolta e Verso la Seconda Repubblica,
con cofanetto di tela azzurra, si possono acquistare
a L. 45.000 (anziché a L. 50.000).

CRITICA LETTERARIA

Lorenzo Mondo
Letture negli anni
Prefazione di Giorgio Barberi Squarotti
pp. XVIII-218, L. 22.000

Nico Orengo
L'inchiostro delle cose
pp. XII-220 con 12 disegni
di David Levine, L. 22.000

«TUTTOSCIENZE»

Ciascun volume costa L. 18.000
La raccolta completa, volumi 1-33,
è in vendita a L. 400.000 (anziché a L. 594.000)

Sono disponibili anche raccolte parziali:
- volumi 1-10 a L. 120.000 (anziché a L. 180.000)
- volumi 11-20 a L. 120.000 (anziché a L. 180.000)
- volumi 21-33 a L. 190.000 (anziché a L. 234.000)

Gli abbonati a «La Stampa» hanno diritto a uno sconto del 20% sulle singole opere. Le offerte a prezzi speciali, destinate ad abbonati e non, si possono richiedere solamente contrassegno all'Editrice La Stampa, Edizioni librarie, via Marenco 32, 10126 Torino, fax 011-6568.933 E-mail lettere@lastampa.it

I VOLUMI DE «LA STAMPA», DISTRIBUITI DA RCS LIBRI, SONO IN VENDITA NELLE MIGLIORI LIBRERIE

I LIBRI DE LA STAMPA

Ritratto di Italo Calvino di Ugo Riccarelli

Per la pubblicità su
LA STAMPA
PK
publikompass
10126 TORINO
Corso Massimo d'Azeglio, 60 - Tel. 011.666.52.11

LA STAMPA
GENOVA
E LEVANTE
Sabato 13 Febbraio 1999 lv 37
Genova, piazza Piccapietra 9, Tel. 010.59.58.879 / Fax 010.532.272
Pubblicità: Publikompass S.p.A., via C. [illegible]. Ceccardi, 1/14 - Tel. 010.54.01.81 / Fax [illegible]0.59.08.58

Per la pubblicità su
LA STAMPA
PK
publikompass
16121 GENOVA
Via C. [illegible]. Ceccardi, 1/14
[illegible]. 010.540.184

Una campagna contro l'immigrazione avviata da alcuni comitati di Genova

Vogliono il porto d'armi collettivo

La «caccia» ai venditori abusivi

Domani pomeriggio con i cellulari si chiederà l'intervento dei vigili urbani

Qui sopra i vicoli del centro storico di Genova, «regno» di extracomunitari che si contendono le zone [illegible] vendita [illegible] per lo spaccio degli stupefacenti; a destra i soldati già utilizzati in altre città contro la criminalità e in alto il leader della Lega Nord Umberto Bossi atteso oggi per un comizio

GENOVA. Quaranta firme in 40 minuti raccolte in piazza Palermo sotto gli occhi degli extracomunitari che, per un giorno, [illegible] hanno aperto i borsoni sul marciapiede. E' il risultato dell'azione [illegible] «cartello» di comitati cittadini che, in piena campagna contro gli stranieri irregolari, ha raccolto adesioni per [illegible] «porto d'armi collettivo» che chiederà adducendo la necessità di un'autodifesa dall'assedio dei disperati di diversa etnia.

C'è il Movimento popolano di lotta con la «leader» Rita Erba, il «Laboratorio l'uomo qualunque», «W l'opposizione», ci sono i «Federalisti di Sgarbi». Sigle pittoresche per una corrente di rabbiosa intolleranza per qualsiasi intervento teso a favorire in qualche modo gli extracomunitari presenti sul territorio.

La prossima azione è per domani pomeriggio: cellulari alla mano, i rappresentanti dei comitati andranno in corso Italia [illegible] sollecitare l'intervento della polizia municipale per sequestrare la merce ai venditori africani. «La delibera 112 del 91 parla chiaro - afferma Rita Erba -: i vigili possono sequestrare la merce [illegible] chi vende senza autorizzazione, allora lo facciano».

Giovedì mattina, in piazza Palermo, l'azione [illegible] riuscita a metà. Vedendo il capannello per [illegible] raccolta delle firme, gli extracomunitari [illegible] hanno venduto. «Abbiamo tolto una giornata d'incasso», dice soddisfatta Rita Erba, che se la prende [illegible] i vigili perchè qualcuno ha tentato di farla desistere. «Mi dicevano che sono poveretti, di lasciarli stare. Ma i poveretti veri [illegible] i commercianti tartassati dalle tasse. Siamo noi, accerchiati da questi extracomunitari. Abbiamo paura a uscire di casa. Noi non vogliamo sparare, ma vogliamo difenderci. Si parla tanto di solidarietà, ma prima ci deve essere la legalità per [illegible]. Dove andremo a finire? Mi hanno detto persino che gli ospedali [illegible] permettono l'ingresso delle extracomunitarie per fare le notti ai ricoverati». E ad esempio di ingiustizia, cita il [illegible] del pensionato da 460 mila lire che vendeva martelli [illegible] cacciaviti al mercato di Sampierdarena: «Lui piangeva, ma i vigili gli hanno sequestrato tutto». Attrezzi, a quanto sembra, acquistati da venditori marocchini. **[a. p.]**

Stasera arriva Bossi

Il leader della Lega Nord per lanciare il referendum

GENOVA. Umberto Bossi sarà [illegible] a Genova per lanciare, come del resto in tutte le città del Nord, il referendum che la Lega vuole indire per abolire la legge Turco-Napolitano sull'immigrazione degli extra-comunitari. La Lega Nord, spiega il segretario ligure e consigliere regionale, Francesco Bruzzone, si rende conto che se il referendum dovesse «passare» si avrebbe un vuoto legislativo, ma preferisce, per evitare un quesito troppo complesso, andare per le spicce. Chiudere le frontiere a chi non può dimostrare di avere lavoro e rimandare indietro, inesorabilmente, tutti i clandestini.

Così, oggi pomeriggio, è stato fissato un appuntamento alle 17 in via Gramsci, all'altezza del Palazzo della Commenda di Prè. Da lì partirà [illegible] fiaccolata che, passando per via San Lorenzo e piazza De Ferrari si concluderà alle 18,30 in Galleria Mazzini, dove è previsto il comizio di Umberto Bossi.

Bruzzone e i dirigenti della Lega Nord precisano che la prossima settimana saranno indicati i «gazebo» dove sarà possibile raccogliere e autenticare le firme. Inoltre ho confermato che in Liguria, così come in tutti gli altri consigli regionali dove sono presenti consiglieri leghisti (Piemonte, Lombardia, Veneto, Emilia, Friuli, Trentino), si chiederà di votare la proposta di referendum su richiesta diretta delle Regioni.

I leghisti liguri temono qualche disordine, perchè gruppi spontanei, comitati e centri sociali hanno coperto i manifesti di Bossi e hanno annunciato contromanifestazioni in concomitanza con il comizio del leader del Carroccio. «Non accetteremo provocazioni», dicono i fazzoletti verdi. **[p. i.]**

E c'è chi pensa ai soldati

Lo chiede consigliere di Forza Italia

GENOVA. Il consigliere regionale [illegible] Forza Italia Nicola Abbundo, quarantenne ex agente immobiliare, nei giorni scorsi ha inviato un'interpellanza alla giunta perchè si faccia portavoce, presso il presidente del consiglio D'Alema, di una richiesta-choc: utilizzare i soldati delle caserme per presidiare Genova e le altre città della Liguria insieme a polizia, carabinieri, guardia di finanza e vigili urbani. La Liguria, insomma, come la Sicilia pattugliata dai soldati dopo le bombe che provocarono la morte [illegible] Falcone e Borsellino. «Perchè i sldati dovrebbero essere professionisti a disposizione per ogni emergenza, per la difesa del Paese ma anche per l'ordine pubblico. L'impiego dei militari dovrebbe servire per proteggere le zone pericolose delle città, tutelando chi ci abita - ha spiegato Abbundo - Quartieri [illegible] il Cep di Prà, [illegible] Begato a Rivarolo, o il Centro Storico». [illegible] ha precisato: «Un maggior coordinamento tra le forze dell'ordine, con l'impiego intelligente dei soldati permetterebbe un buon controllo del territorio».

A chi obietta che i giovani di leva non sono all'altezza di un compito del genere, risponde che potrebbero essere utilizzati per presidiare alcuni posti fissi, come i consolati, o come scorta alle autorità, liberando così carabinieri e poliziotti più esperti e qualificati nella lotta contro la delinquenza. «Loro hanno la competenza per [illegible] guerra contro [illegible] criminalità».

Pensare alla Liguria [illegible]me la terra di mafia in ma[illegible] alle organizzazioni criminali, devastata dagli attentati e insanguinata dalle morti, appare forse un tantino esagerato. Le statistiche non vedono certo Genova primeggiare nelle classifiche dei reati e la presenza extracomunitaria appare meno esplosiva rispetto [illegible] città [illegible] Milano e Torino. Per questo la proposta di Abbundo può essere letta anche come una provocazione, un [illegible] gettato nello stagno del Governo perchè qualcuno, da Roma, presti più attenzione alla Liguria.

Alessandra Pieracci

I funerali celebrati ieri a Carignano

Addio a Franco De Longis scrittore [illegible] tutti i costi

Oggi il suo libro viene venduto dopo il clamore suscitato dal caso

I funerali del commercialista Franco De Longis protagonista di [illegible] caso letterario

GENOVA. Ultimo addio ieri mattina a Franco De Longis, [illegible] commercialista-scrittore protagonista di un caso letterario da lui stesso creato, morto suicida sparandosi alla testa con la pistola del padre, anziano [illegible] questore di Genova.

De Longis abitava in corso Aurelio Saffi 5 [illegible] da ieri il portone del caseggiato è di nuovo spalancato, non più chiuso a metà in segno [illegible] lutto. I funerali [illegible] stati celebrati nella Basilica di Nostra Signora Assunta di Carignano. Una funzione religiosa perchè, come ha sottolineato il parroco, «se la persona non ha lasciato nessun biglietto per dimostrare la [illegible] contrarietà, la famiglia è autorizzata a chiedere i funerali cristiani». Il sacerdote ha scelto di leggere il Vangelo, in particolare il passo delle Beatitudini, durante una funzione semplice, nonostante la popolarità del personaggio e il clamore di una morte misteriosa di cui molti, oggi, cercano l'annuncio e la premessa nel suo libro su un malato terminale, «Il cerchio».

Due lauree, uno studio diviso con [illegible] fratello, anche lui commercialista, Franco De Longis è riuscito a diventare famoso in tutta Italia proprio per le costo[illegible] inserzioni pubblicitarie per promuovere il suo libro, che oggi risente nelle vendite anche del macabro effetto curiosità dopo il gesto estremo. **[a. p.]**

I primi accertamenti

Scoperta [illegible] mafia con la lotteria

GENOVA. Chi avesse acquistato biglietti di una lotteria a favore dell'Anichamm, ovvero una improbabile Associazione nazionale invalidi civili handicappati minorati e mutilati, ha purtroppo finanziato un gruppetto di presunti truffatori. Stando agli accertamenti dei carabinieri, infatti, l'associazione, che ha sede [illegible] Mantova, non ha mai effettuato le estrazioni finali delle lotterie propagandate per la raccolta di fondi e i responsabili del sodalizio assistenziale sono stati denunciati per truffa.

I carabinieri di Pegli hanno identificato una «volontaria», una giovane donna di Mantova, che aveva raccolto a Genova, quasi [illegible] milioni in contanti. La giovane volontaria ha dichiarato che metà della somma era destinata all'associazione. I carabinieri non hanno potuto sequestrare il denaro perchè non è stato trovato alcun acquirente del biglietto che sporgesse denuncia. **[a. p.]**

Al Cep di Prà

Arrestati 3 spacciatori di cocaina

GENOVA. Il fratello più giovane faceva il Pony Express della droga, con le dosi sotto la sella dello scooter, [illegible] maggiore era addetto alla consegna e il cognato, un tunisino, coordinava il tutto contrattando con i tossicodipendenti [illegible] incassando il denaro. Francesco e Andrea Di Stefano, [illegible] e 22 anni, [illegible] Ahmed Hassen Ksouri, tutti abitanti al Cep in via 2 Dicembre 1944, [illegible] stati arrestati dalla squadra investigativa del commissariato di Prè dopo tre giorni di appostamento. Avevano 50 dosi di cocaina e 500 mila lire in contanti, frutto di 80 minuti di attività. La vendita cominciava intorno [illegible] mezzogiorno, tra via Prè e piazza dello Statuto. Arrestato invece di notte dalla sezione Centro storico della Questura un marocchino di 28 anni: [illegible] casa, in vico degli Angeli, aveva [illegible] dosi di eroina sotto la tv e 23 flaconi di eptadone nello stereo. Bloccato dai carabinieri in via Gramsci un tunisino di 35 anni con 20 ovuli di cocaina che aveva tentato di [illegible] gliare alla vista dei militari. **[a. p.]**

OGGI E DOMANI IN ONDA SKIPPER

I cento anni della «Bianca»

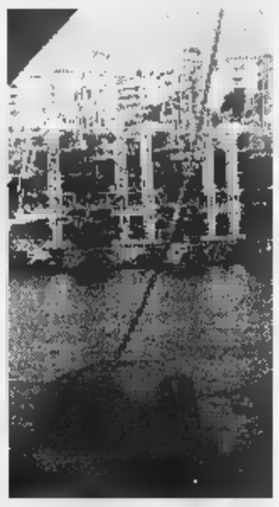

Il [illegible] Funivie (foto), i cento anni della Croce Bianca e un'intervista al direttore del teatro «Chiabrera». Sono i servizi di Skipper in onda oggi (ore 10,20 su Canale 7, 19,25 su TN4) e domani (20 [illegible] Canale 7).

L'accusa è bancarotta

Buco miliardario per la «Comar» dodici [illegible] processo

GENOVA. Dodici rinvii a giudizio per il «buco» miliardario della Comar la società di assicurazioni posta in liquidazione coatta amministrativa [illegible] 2 agosto del '90 e di cui fu dichiarato successivamente lo stato di insolvenza dal tribunale di Genova il 27 settembre dello [illegible] anno. Le accuse contestate dal pubblico ministero Valeria Fazio sono, a vario titolo, di bancarotta per distrazione o documentale. Ieri il giudice delle indagini preliminari Giorgio Ricci ha depositato il rinvio a giudizio e fissato il processo per il [illegible]0 marzo prossimo. Numerose le contestazioni del pm come, a esempio, quella per otto degli imputati [illegible] avere tenuto i registri assicurativi in modo tale da non rendere possibile la ricostruzione del movimento d'affari [illegible] del patrimonio e dell'andamento della società contabilizzando introiti [illegible] un apposito sottoconto per eludere le misure cautelari del credito adottate dal giudice. **[a. l.]**

L'EVENTO

E' positivo il primo bilancio

Nuove iniziative per incentivare quella che è diventata la seconda attrazione di Genova dopo l'acquario

Città dei bambini, un anno dopo è già boom

Sono stati 140 mila i visitatori, il 32 per cento dal Piemonte

GENOVA. Non sono liguri, ma piuttosto piemontesi [illegible] lombardi i visitatori, grandi e piccoli, della «Città dei Bambini», la struttura del Porto Antico che sta diventando ormai il secondo polo d'attrattiva turistico-culturale, dopo, ovviamente, l'Acquario. Tra i visitatori, infatti, i piemontesi sono oltre [illegible] 32%, mentre i lombardi sfiorano il 31%. I liguri sono terzi con il 17%: il nucleo più sostanzio[illegible] [illegible] rappresentato dai genovesi, mentre sono palesemente assenti i ragazzi provenienti dalle altre province.

Il dato è [illegible] più curioso se si pensa che l'Emilia incide [illegible] poco meno del 10% ed è discreta la presenza dei laziali con il 5,4%. Insomma, l'iniziativa va potenziata e promossa [illegible] tutto in Liguria, perchè il baci[illegible] reale di utenza non è stato ancora adeguatamente «dragato».

A un anno esatto dal decollo della simpatica iniziativa della «Città dei Bambini» queste so[illegible] le prime cifre [illegible] sintesi: ci sono stati ben 144.000 visitatori, con una media di 463 presenz[illegible] nei 310 giorni (il lunedì c'è chiusura) di effettiva apertura.

Lo spazio che riguarda l'età compresa tra i 3 e i 5 anni è stato occupato dal 32% circa dei visitatori, mentre il 68% è stata la percentuale per gli spazi destinati ai ragazzi dai [illegible] ai 14 anni. Ci sono state, inoltre, 1500 visite autorizzate di educatori, insegnanti, esperti di problemi dell'infanzia. Le visite di gruppo sono state il 33% circa delle presenze, contro le visite «singole» che hanno coperto il 67%.

Della «Città dei Bambini» si sono occupati regolarmente quotidiani e periodici con ben [illegible] articoli, 94 su scala [illegible]zionale e 191 a livello locale.

L'amministratore delegato della «Porto Antico spa», Renato Picco e i gestori della «Città dei Bambini», [illegible] questo punto, hanno annunciato una serie di nuove iniziative per incentivare l'iniziativa che è costata sino [illegible] oggi circa [illegible] miliardi per la realizzazione e l'avviamento, tra contributi della Regione, del Comune [illegible] della stessa «Porto Antico».

In un anno la Città dei bambini, nel porto antico, è stata visitata da 144 mila persone

Sarà emessa, infatti, [illegible] tes[illegible] di abbonamento personale valida per 10 ingressi. Costerà 65 mila lire, invece che 80 mila. Ci sarà poi una tessera simbolica di socio del «Club della Città dei Bambini», a sole 10 mila lire, che darà diritto a ricevere una serie di gadget, pubblicazioni, sconti d'ingresso (a 6500 lire, invece che 8 mila), a sconti presso il Teatro della Tosse, il Teatro dell'Archivolto, sconti a negozi di giocattili.

Poi c'è l'offerta per le scuole: una classe che verrà tre volte [illegible] un anno, avrà una quarta visita gratis. I più piccini, quelli delle scuole materne, avranno diritto anche ad assistere gratis a uno spettacolo di burattini. Ci sarà infine una iniziativa simpatica: da marzo ci [illegible] uno spazio libero [illegible] coperto per consumare liberamente la merenda o la colazione al [illegible].

Sono previsti infine corsi di aggiornamento per gli insegnanti e sconti speciali per chi viene con i nonni, concepiti come «accompagnatori ufficiali» (uno dei due nonni entra gratis). In arrivo iniziative di gioco, quasi certamente legate al mondo dei media e della televisione. **[p. l.]**

Gli assessori Profumo e Morchio critici, ieri la visita di Sergio Castellaneta

S. Martino, [redacted] Regione [redacted] autogol

Dopo il «commissariamento» di Bertolani

GENOVA. C'è stata tempesta, ieri mattina, alla consueta riunione del venerdì della giunta regionale. Due assessori, Maria Paola Profumo del ds [redacted] Fabio Morchio, dei sdi, hanno duramente criticato la decisione, assunta scavalcando la giunta, del presidente Giancarlo Mori e del vicepresidente Graziano Mazzarello, di ridimensionare (s'è parlato persino d'un commissariamento informale) l'assessore alla sanità, Franco Bertolani. Quest'ultimo, evidentemente frastornato, ha accennato timidamente [redacted] presentare le dimissioni - che a molti osservatori apparivano scontate, considerato il ruvido trattamento ricevuto - ma Mori le ha respinte.

Nel silenzio imbarazzato della giunta, prima la Profumo [redacted] poi Morchio hanno fatto notare che la giunta regionale ha commesso una clamorosa gaffe, assumendo, nel bene e nel male, la responsabilità del cattivo funzionamento di molti reparti dell'ospedale [redacted] San Martino e in particolare del Pronto Soccorso, che tutte le settimane «sballa» il rapporto pazienti-posti letto.

Ha detto Morchio: «Se responsabilità ci devono essere queste semmai sono da ricondurre all'azienda-ospedale di San Martino. Alla Regione tocca il controllo, ma non l'assunzione diretta, anche sul piano politico, [redacted] responsabilità» Morchio ha fatto capire che, semmai, era da commissariare la direzione dell'ospedale, ovvero silurare Paola Pistone, ormai da mesi a disagio nel conflitto continuo con i medici, con [redacted] personale e con l'Università.

Il presidente Mori, mentre Mazzarello appariva in evidente difficoltà, ha spiegato di non aver pensato onestamente alla questione dell'«autogol» e che la decisione, assunta in fretta e furia sentito il solo Mazzarello, era stata assunta «per dare un segno forte» all'opinione pubblica.

Mori, comunque, è apparso scosso dalle osservazioni degli assessori: ma, sullo sfondo della vicenda, sembra ormai stagliarsi una delle infinite faide che dilaniano da tempo il partito di maggioranza relativa, il Ds. Mazzarello è anche il leader locale che controlla l'apparato: sembra che la Pistone sia da ascrivere tra le truppe «devote» a differenza di Franco Bertolani.

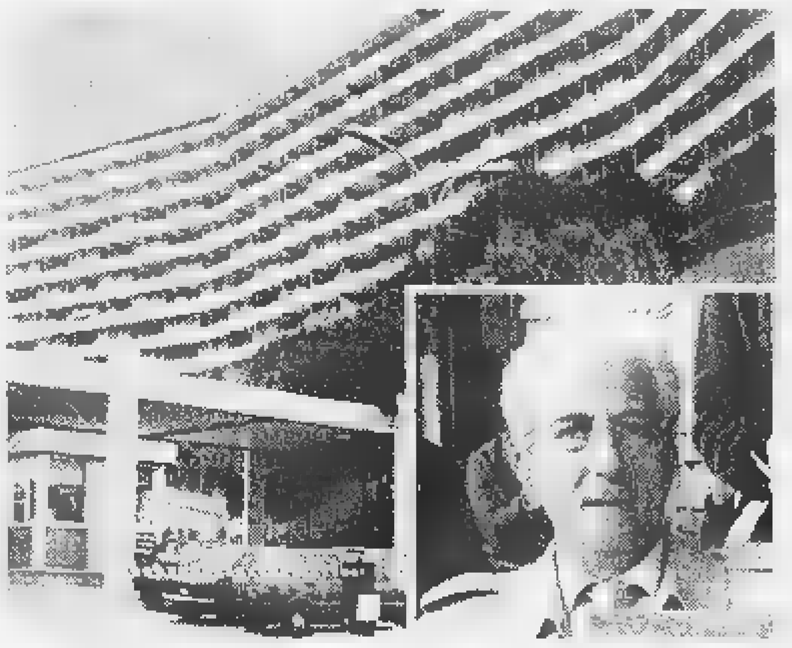

Ieri al San Martino la visita di Sergio Castellaneta, presidente dell'Ordine dei medici

Questo spiega perchè il direttore del maggior nosocomio della Liguria per adesso resta intoccabile (a differenza di casi precedenti di Savona e della Spezia, per non dimenticare [redacted] caso di Lionello Ferrando, prima silurato al San Martino e poi riabilitato a Sampierdarena dagli stessi vertici del Ds), anche se la possibilità di manovra appare molto limitata, per non dire «congelata».

Ci sono forti rischi - fanno notare molti osservatori e non pochi medici, sia assistenti [redacted] aiuti, sia primari, sia universitari - che dalla prossima settimana le disfunzioni del punto cruciale del Pronto Soccorso possano ripetersi, magari con l'ormai scontato intervento dei carabinieri. I «colonnelli» (Regesta, Marinari, ecc.) invitati dalla giunta [redacted] «sorreggere» (si fa per dire) l'assessore Bertolani ormai sotto tutela saranno in grado [redacted] superare [redacted] difficile «empasse»? E la giunta regionale, collegialmente, si assumerà la supervisione dell'eter[redacted] malato San Martino? Ieri mattina, facendo fuoco [redacted] fiamme come un drago, s'è racato all'ospedale il bellicoso presidente dell'ordine dei medici, Sergio Castellaneta. Nei prossimi giorni scenderà in campo anche lui e l'orizzonte [redacted] si farà certamente più sereno. Bertolani ha passato la giornata di ieri a minimizzare, oltre che a dichiararsi certo che i problemi [redacted] risolti [redacted] la collaborazione [redacted] tutti. «His fretuss», come don Ferrante.

Paolo Lingua

[redacted]

[redacted]

Torna [redacted] colpire la banda degli orologi

Torna a colpire la banda degli orologi, questa volta un Cartier del valore di 44 milioni. Due giovani su [redacted] Vespa scura, il viso nascosto dai caschi, ieri pomeriggio alle 16,30 in via Giordano Bruno hanno finto di ammirare la Ferrari 355 di C.D., 50 anni, dentro e fuori, ma poi hanno strappato l'orologio dal polso del proprietario. [a. p.]

[redacted]

Tragico record, altre tre persone si tolgono la [redacted]

Tragico record di suicidi. Dopo quello dello scrittore De Longis [redacted] la morte della giovane gettatasi dal ponte di Bogliasco, altre tre vittime in 48 [redacted]: un commerciante di 48 anni si è ucciso con il gas di scarico l'altra mattina in un box di via Piacenza e ieri altre due persone si sono tolte la vita, impiccandosi uno a un albero in un area sottostan[redacted] la stazione [redacted] servizio di Sant'Ilario e l'altro nel bagno dell'abitazione [redacted] via Pirandello. Avevano [redacted] 62 anni. [a. p.]

[redacted]

Va a fuoco [redacted] container adibito a spogliatoio

Un container adibito a spogliatoio e deposito per gli attrezzi è andato [redacted] fuoco, ieri mattina alle 5,30 nel cantiere del costruendo porticciolo turistico nell'area del Porto Antico. Danni per 10 milioni. [a. p.]

[redacted]

Un incontro sui [redacted] lavoratori in «cassa»

I presidenti [redacted] Regione Liguria, Provincia e il sindaco chiederanno all'industriale Emilio Riva di partecipare ad un incontro con le tre istituzioni, per individuare una soluzione alla vicenda dei 29 lavoratori messi in cassa integrazione ordinaria nelle Acciaierie di Cornigliano. La decisione è emersa dall'incontro di ieri. [a. p.]

[redacted]

Gli interrogatori per [redacted] morte di [redacted] giovane

Un'importante novità nell'inchiesta sulla morte di Gianluca Chiarini, il giovane portuale deceduto in seguito a un incidente al terminal «Messina». Il sostituto procuratore Lucia Vignale ha «convocato» formalmente, ma senza avvisi di garanzia, rappresentati della Culmv [redacted] della Compagnia di navigazione. Il fanalino di retromarcia del pesante mezzo che aveva schiacciato il giovane non funzionava e Chiarini [redacted] indossava abiti «ad alta visibilità». [a. l.]

[redacted] UTILI

[redacted]

[redacted] NOTTURNO GENOVA

Notturno permanente 20-8,30: *Gherzi*, corso B. Aires 18; *Europa*, corso Europa 676; *Pescetto*, via Balbi [redacted]

Genova centro orario 8,30-20: *Universale*, via Garibaldi 24; *Giusti*, via Assarotti; *Gianelli*, via Innocenzo IV 12; *Ghersi*, corso B. Ayres 158; *Principe*, via Lagaccio [redacted]. *Lampedi*, via Canneto il Curto 57; *Papa*, via S. Lorenzo 105; [redacted], via Roma 74; *Montaldo*, via Montaldo 171; *Del Carmine*, via Polleri 20; *Giusto*, via Buozzi 59; *Barabino*, via Barabino 9; *N. S. Del Rime*[redacted], via Montevideo 25; *Briata*, via S. Vincenzo 88; *Bonanni*, via Corsica 17; *Del Porto*, [redacted] Gramsci 131; *S. Nicolò*, corso Firenze 57; *Zerega*, via XXV Aprile 2; *De Negri*, via Maragliano 12; *Cavour*, via Cavour 42; *Contardi*, via Balbi 107; *Castelletto*, corso Firenze 6; *Benvenuto*, via Albaro 59

S. Fruttuoso - Marassi orario 8,30-20: *Martinetti*, piazza Giusti 28; *Unione Farmaceutica*, via Torti 26; *Frisone*, piazzale Parenzo 11. **Ore 8,30-12,30:** *Imperiale*, via Donghi 12; *S. Siro*, via Galeazzo 1A; *Carlevaro*, via Robino [redacted]; *Del Chiappazzo*, [redacted] 68; *La Farmaceutica*, via Torti 129, *Manca*, via Fereggiano [redacted]; *Ormea*, via Bonifacio 13; *Satto*, via Daneo 224. **Ore 8,30-12/15-19,30:** *Canevan*, via Canevari 278, *Popolare*, largo Merlo 265.

San Martino, Borgoratti, Sturla, Quarto, Quinto, Nervi orario 8,30-20. *Massa*, via Lagustena 60; *S. Ilario*, via Capolungo 36; *Codiguara*, via Posalunga 65; *Quarto dei Mille*, via Pio VII 61; *Amoretti*, via Gianelli 53. **Orario 8,30-12,30 e 15,30-19,30:** *Arte Farmaceutica*, via Redipuglia 10

[redacted] **Bisagno orario 8,30-21,30:** *Canepa*, via Struppa 234, *De Ferrari*, via Terpi 41/A; *N. S. Assunta*, via Molassana 90.

Sampierdarena orario 8,30-21,30: *Rolando*, via G. [redacted] Monti 23, *Lavrero*, via Sampierdarena 187; *Isitani*, via Giovanetti 87; *S. Marino*, via Fabk [redacted]

Cornigliano-Sestri o[redacted] 8,30-21,30: *Balbis*, via Cornigliano 262; *Centrale*, via Sestri 187

Aperte tutte le altre fino alle 12,30

[redacted] **Polcevera orario 8,30-21,30:** *S. Francesco*, via G. B. Custo 32; *Al Diamante di Begato*, via Sbarbaro 19. **Con orario 8,30-12,30 e 15,30-20:** *Modonia*, via [redacted] 117, *Salon* piazza Pontedecimo 3

Pegli-Pra-Voltri orario 8,30-21,30: *Internazio*[redacted], via Sabotino 21; *Bocchotti*, via Pegli 56; *S. Pietro*, via Airaghi 38; *Mele*, piazza Municipio 4, *S. Giovanni*, via 2 Dicembre 30 (8,30-12,30). **Con orario 8,30-12,30 e 15,30-21,30:** *Serra*, via Camozzini 132

SORI
Sori, via Caroli 18, tel. 700.632

RECCO
Savio, piazza N. [redacted] Recco, [redacted] 0185 74 056

CAMOGLI
Machi, via della Repubblica 4, tel. 0185 771 081.

SANTA MARGHERITA
Pennino, via Pescino 2, tel. 0185 287 077

RAPALLO
Angloamericana, via Matteotti 21, 0185-50 554.

ZOAGLI
Valera, piazza XXVII Dicembre 8, tel. 259 041.

CHIAVARI
Bellagamba, via M. Della Liberazione 1, tel. 0185-309[redacted]33

SESTRI LEVANTE
Internazionale, [redacted] Colombo 52, [redacted] 41 024.

MONEGLIA
Maidone, via Longhi 66, telefono 49.232.

OSPEDALI

San Martino: tel. 5551; **Galliera:** tel. 56 321; **Sampierdarena:** tel. 41.021; **Rivarolo:** tel. 448.941; **Sestri P.:** tel. 65.851; **Gaslini** (pediatria): tel. [redacted]; **Borgo Fornari:** tel. 932.985; **Recco:** tel. 74.102; **S. Margherita:** tel. 283.611; **Rapallo:** tel. 50.231; **Lavagna:** tel. 32.91; **Cogoleto:** tel. 918.3456.

[redacted]

[redacted]IT Genova: [redacted] 558.2414; **Tigullio Trasp.: Chiavari:** telefono 313.851; **Sestri L.:** telefono 41 384, [redacted] 47.751; **Rapallo:** telefono 54.509, 51.306, 54.508.

[redacted]

Emergenza unificata: 118; **Genova:** tel. 661.12.36; **Camogli:** tel. 770.205; **Ruta:** tel. 771.119; **Recco:** tel. 74.234; **Santa Margherita Ligure:** tel. 287.019; **Rapallo:** tel. 50.433, 60.700; **Chiavari:** [redacted] 322.422, 309.655; **Cogorno:** [redacted] 384.620; **Lavagna:** tel. 309.947; [redacted] **Levante:** tel. 41.020, 480.750; **Riva Trigoso:** tel. 41.764; **Moneglia:** tel. 49.241; **Cogoleto:** tel. 9188.366; **Sori:** tel. 700.917.

CAPITANERIE D[redacted]

Genova: tel. 267.451; **Santa Margherita:** tel. 287.029.

GUARDIA MEDICA

Notturna prefestiva e festiva: **Genova, Bogliasco, Pieve Ligure, Arenzano, Cogoleto:** [redacted] 354.022. Pediatra (a pagamento) 542.776.
Recco, Camogli: [redacted].
Nei Comuni di **Chiavari, Rapallo, [redacted] Margherita, Lavagna, Borzonasca, S. Stefano, Cicagna e Varese L.** [redacted] guardia medica si chiama formando [redacted] 118 oppure il numero 167-55.44.33.

TAXI

Genova Radiotaxi: telefono 59661; **Recco:** telefono 74032; **Camogli:** telefono 771 143; **Portofino:** telefono 269 285; **S. Margherita L.:** telefono 286 508 - 287.998; **Rapallo:** telefono 55 658, 54.474, 50.048, [redacted], 50 317, 50.647; **Zoagli:** telefono 259.385; **Chiavari:** telefono 30[redacted], 305.522; **Lavagna:** telefono 392.096, 393.16.22; **Sestri Levante:** telefono 41.277, 41.278, **Sori:** telefono [redacted]

[redacted]

F.S. Informa 1478.88088 ore 7-21; **Genova:** telefono [redacted] 284.081, **Camogli:** telefono 771.137; **Recco:** telefono 771.134; **Santa Margherita:** telefono 286.630, **Rapallo:** telefono 231.060; **Zoagli:** telefono 259.358; **Chiavari:** telefono 324 369; **Sestri Levante:** telefono 41 050; [redacted] **va Trigoso:** telefono 41 217; **Cogoleto:** telefono 9181.765; **Moneglia:** telefono 49.705.

[redacted]

Genova: telefono 566 831, 580 [redacted], 586.553; **Casarza L.:** telefono 467.141; **Borzonasca:** telefono 340.016; **Cicagna:** telefono 92.035; **Rezzoagli:** telefono [redacted].043; **S. Stefano d'Aveto:** telefono 98.072.

IL TEMPO IN LIGURIA

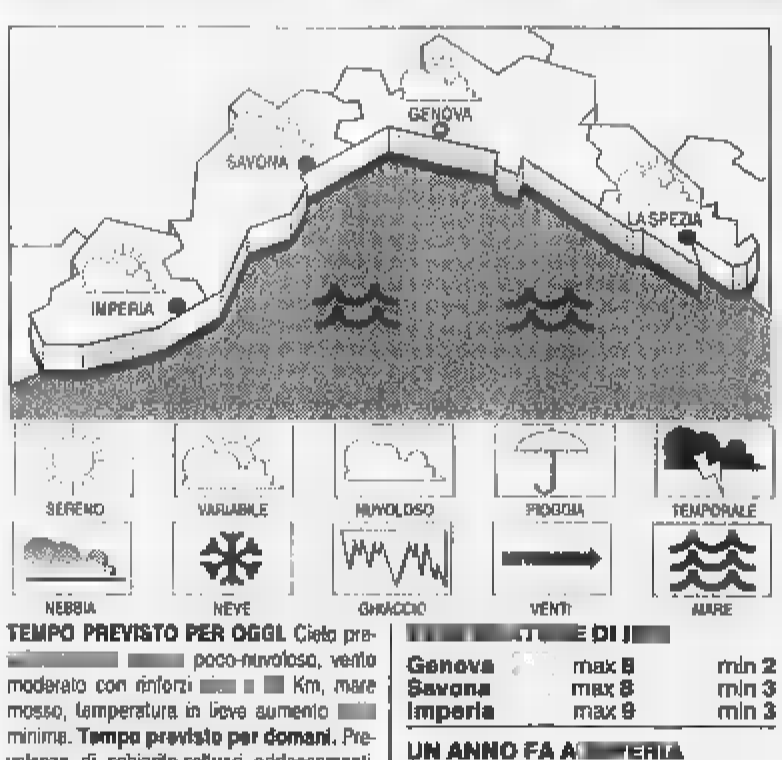

TEMPO PREVISTO PER OGGI. Cielo pre[redacted] poco-nuvoloso, vento moderato con rinforzi [redacted] Km, mare mosso, temperatura in lieve aumento [redacted] minime. **Tempo previsto per domani.** Prevalenza di schiarite-saltuari addensamenti, mare mosso.

RILEVAZIONI [redacted].
Temp. del mare 11° C; um. rel. 15-20%; pioggia 0 mm; vento Nord-Nord Est velocità 15/20 km/h, con rinforzi fino a 40 al largo. Cielo: poco nuvoloso; mare: [redacted] mosso-agitato; press. bar. 1013 mb (tend.: aumento).

[redacted] DI [redacted]

Genova	max 8	min 2
Savona	max 8	min 3
Imperia	max 9	min 3

UN ANNO FA A[redacted]
Max: 15; min: 8; temp. mare 13 °C

Il **Sole** sorge alle 7,30 e tramonta alle 17,54. **La Luna** si leva alle 5,25 e cala alle 15,07 (fase calante).

Dati gentilmente forniti dall'Osservatorio meteorologico del Com[redacted] di Imperia e dal Centro Meteo Mursia di Portofino.

STASERA AL CINEMA E A TEATRO

[redacted]

[redacted] **Sala A.** Tel. 010-595.91.45. **Ne**[redacted] regia [redacted] C. Columbus con J. Roberts, [redacted] Saradon, E. Harris. Or.: 15; 17,30; 20; 22,30.

AMERICA - [redacted] B. Tel. 010-595.91.45. **L'assedio** regia B. Bertolucci con T. Newton, D. Thewlis. Or.: 15,45; 18; 20,15; 22,30.

ARISTON 1. Nemicheamiche, regia di C. Columbus, con J. Roberts, S. Sarandon, E. Harris. Or.: 15; 17,30; 20; 22,30.

[redacted] **[redacted]**. Tel. 010-247.35.49. **Velvet Goldmine**, [redacted] di T. Haynes, [redacted] E. McGregor, C. Bale. Or.: 15,15; 17,45; 20,15; 22,40.

[redacted]. Tel. 010-586.810. [redacted] **potere**, regia B. Zwice [redacted] D. [redacted]ton, A. Bening, B. Willis. Or.: 15,30; 17,50; 20,10; 22,30.

CINEPLEX [redacted] - [redacted] 1. Tel. 010-254.18.20. **A bug's life**, megaminimondo di W. Disney. Or.: 14,45; 16,45; 18,45; 20,45; 22,45; 0,45.

CINEPLEX PORTO ANTICO - [redacted]. 010-254.18.20. **Attacco al potere**, regia E. Zwice con D. Washington, A. Bening, B. Willis. Or.: 15,40; 18; 20,20; 22,40; 0,45.

[redacted] - [redacted]. Tel. 010-254.18.20. **Kiss** regia R. LaGravenese con H. Hunter, Q. Latifah. Or.: 15,45; 18; 20,15; 22,30; 0,45.

CINEPLEX PORTO ANTICO - Sala 4. Tel. 010-254.18.20. **Amori & incantesimi.** [redacted].: 20,15; 22,30; 0,45.

[redacted] **PORTO** [redacted] - [redacted] 5. Tel. 010-254. [redacted] **formica**, regia E. Darnell disegni animati [redacted].: 14,45; 16,45; 18,45; **Ronin**, or.: 22,30.

[redacted] **PORTO** [redacted] - [redacted] 6. [redacted] 010-254.18.20. **Nemicheamiche**, regia C. Columbus con J. Roberts, [redacted] Sarandon, [redacted] Harris. Or.: 15; 17,30; 20; 22,30; 0,45.

[redacted] - [redacted] 7. Tel. 010-254.18.20. **Vi presento Joe Black**, regia M. Brest con B. Pitt, A. Hopkins. Or.: 14,45; 18,15; 21,45.

CINEPLEX PORTO [redacted] - [redacted]. Tel. 010-275.89.30. CHIUSO PER CONGRESSO.

[redacted] **ANTICO** - [redacted]. Tel. 010-275.89.30. CHIUSO PER CONGRESSO.

CORALLO 1. Tel. 010-586.419. **Tango**, regia C. Saura con M.A. Solas, E. Flores. Or.: 15,30; 17,50; 20,10; 22,30.

[redacted]. Tel. 010-586.419. **Happi**[redacted] regia T. Solondz con J. Adams, L. Flynn Boyle. Or.: 15; 17,30; 20; 22,30.

[redacted]. Tel. 010-377.95.35. **Lost in space**, regia [redacted] Hopkins, con M. Rogers, H. Graham. Or.: 20; 22,30. Mercoledì, sabato [redacted] domenica: 15,15; 17,45; 20; 22,30.

LUX. Tel. 010-561.691. **Bagnomaria**, regia di G. Panariello, con [redacted] Panariello. Or.: 15; 16,50; 18,40; 20,40; 22,40.

ODEON. Tel. 010-362.82 98. **A bug,s life**, megaminimondo di W. Disney. Or.: 15; 16,55; 18,50; 20,45; 22,40.

OLIMPIA. Tel. 010-581.415. **Baci e abbracci** regia P. Virzì con F. Paolantoni, E. Gabriellini. Or.: 15; 16,50; 18,40; 20,40; 22,40.

[redacted] Tel. 010-564.[redacted]. **Paura e delirio a Las Vegas**, regia T. Gillian con J. Deep, [redacted] De Lord. Or.: 15,30; 17,50; 20,10; 22,30.

RITZ D'ESSAI. Tel. 010-314.141. **Svegliati Ned.** regia K. Jones con I. Bannen, D. Kelly. Or.: 15,30; 17,45; 20,30; 22,30.

UNIVERSALE - PALAZZO DELLO SPETTACOLO - Sala 1. Tel. 010-582.461. **Ballando a Lughnasa.** Or.: 15,30; 17,50; 20,10; 22,30.

UNIVERSALE - PALAZZO DELLO SPETTACOLO - Sala 2. [redacted] **bug's life**, megaminimondo di W. Disney. Or.: 15; 16,55; 18,50; 20,45; 22,40.

UNIVERSALE - PALAZZO DELLO SPETTACOLO - Sala 3. Train de vie regia R. Mihaileanu. Or.: 15,30; 17,50; 20,10; 22,30.

[redacted] Tel. 010-562.137. [redacted] **presento** [redacted] con B. Pitt, A. Hopkins. Or.: 15,10; 18,30; 22.

[redacted] Tel. 010-413.838; **ALCIO**[redacted] 010-814.965; [redacted] **1 e 2** tel. [redacted] 580.380; [redacted] tel. 010 281.566; **CRISTALLO** tel. [redacted] 299.987.

[redacted]

AMICI DEL CINEMA. Omicidio in diretta, regia B. De Palma con N. Cage, G. Sini[redacted]. Or.: 20,30; 22,30. Lire 8000; 5000.

[redacted]. Tel. 010-570.23.48. [redacted] **d**[redacted] **uccelli**, [redacted]: 13,30; 17,30. **Delitto perfetto**, ore 22,30.

[redacted]. Tel. 010-219.768. **Il principe d'Egitto**, cartoni [redacted]. Prod. S. Spielberg. Ore 21,15.

[redacted]. Tel. 010-505.936. **Festen**, regia T. Vinterbergcon U. Thomsen, H. Moritzen.

NICKELODEON. [redacted] 010-589.640. [redacted], regia N. Hamm, con M. Potter, R. Sewell. Or.: 21,15; [redacted] 16; 21,15; dom. 17; 21,15.

[redacted]
EDEN. Tel. 010-698.12.00. [redacted] **in** [redacted]**ce**, regia S. Hopkins con M. Rogers [redacted] Graham. Or.: 15,20; 17,40; 20; 22,10.

[redacted]
[redacted] **PARROCCHIALE.** [redacted] 010-967.71.30. [redacted] **maschera di Zorro.** Regia M. Campbell con A. Banderas, A. Hopkins. Ore 21,15. L. 7000; 5000.

[redacted]
S. SIRO. Tel. 010-320.25.64. **Ronin**, regia J. Frankenheimer con R. De Niro, J. Reno. Or.: 20,15; 22,30. Sab/dom. 15,30; 17,45; 20,15; 22,30.

[redacted]
[redacted]. **Ronin**, regia J. Frankenheimer, con R. De Niro, J. Reno. Or.: 20; 22,30; sab-dom 15; 17,30; 20; 22,30.

[redacted]
CENTRALE. [redacted] 0185-286.033. **Nemicheamiche**, regia C. Columbus con J. Roberts, S. Sarandon, E. [redacted]. Ore 15,50; 17,55; 20,05; 22,20.

[redacted]
AUGUSTUS. Ronin, regia [redacted] Frankenheimer con R. De Niro, J. Reno. [redacted].: 20; 22,20. Sab.-dom. 15,30; 17,45; 20; 22,20

GRIFONE. Tel. 0185-507.61. **Attacco al potere**, regia [redacted] Zwice con [redacted] Wanshington, A. Bening. B. Wills. Ore: 16; 18,05; 20,10; 22,20. L. 10000; 7000.

[redacted]
[redacted]. Compagnia Balstrocchi in **I colori dell'arco...** [redacted]. Ore 21. Palchi e I settore 35.000, galleria 28.000.

MIGNON. Tel. [redacted]. **Z la formica**, regia E. Darnell, disegni [redacted]. Or.: 16; 17,30; 19; 20,30; 22,30. Festivi 15,15; 17; 18,45; 20,30; 22,30.

[redacted]
[redacted]. Tel. 0185-41.505. [redacted], regia C. Columbus. Or.: 20,10; 22,20. Sab./Dom. 15,45; 17,55; 20,05; 22,20.

[redacted]

TEATRO [redacted] **FELICE** - [redacted]. Audizione discografica Falstaff, relatore Lorenzo Costa. Ore 16 ingresso libero.

POLITEAMA [redacted] **Tommy** [redacted] Ore 21. Ven.-sab.- [redacted] 42.000; 33.000; 32.000; 25.000. Mar.-mer.-giov. 38.000; 30.000; 28.000; 22.000.

TEATRO [redacted] **- Teatro della Corte.** Tel. 010.534.22.00. **Rumori fuori scena** con Zuzzurro e Gaspare. Ore 21. Prenotazioni per **Amleto** di W. Shakespeare, regia di A. Calenda, con Kim Rossi Stuart.

TEATRO STABILE - Sala Duse. Alla meta di T. Bernhard. Ore 20,30. Prenotazioni per **Nella solitudine dei campi di cotone** di B.-Marie Koltès. **La famiglia** [redacted] **Ortiche**, regia Cherie.

TEATRO DELLA TOSSE - Sala Aldo Trionfo. Piccoli omicidi tra amici di J. Hodge. Ore 21. Lire 20.000; 12.000.

TEATRO DELLA TOSSE - Sala Dino Campana. Il fantasma [redacted] **de** O. Wilde. Con C. Peirolero, pianista C. Grossi. Ore 16. Lire 15.000; 12.000; 10.000; 8000.

[redacted] **DELLA TOSSE - Sala Agorà.** [redacted] SO.

TEATRO [redacted] **(Sampierdarena).** Tel. 010-412.135. **Elastesse** con la squadra romena di ginnastica ritmica e aerobica. Ore 21. L. 40.000; 35.000.

TEATRO GARAGE - Sala Diana. Omicidio a Deptfort, regia U. Alraudi. [redacted] 21 intere lire 22.000. (Repliche fino a domenica 14).

A SAVONA

[redacted]
CHIABRERA. Tel. 019-820.409. Spettacolo di balletto [redacted] con la compagnia di Liliana Cosi e Marinel Stefanescu. Ore 21, lire 35.000; 25.000.

[redacted] Tel. 854.527. **Attacco al pote**[redacted]. Or.: 15,45; 18; 20,15; 22,30. L. 12.000; 8000; 7000.

[redacted] 1. Tel. 019-825.714. **Nemichea**[redacted]. Or.: 15,30; 17,45; [redacted]; 22,30. L. 12.000; 8000; [redacted].

DIANA 2. Tel. 019-825.714. **La gabbianella e il gatto.** Or.: 15,30; 17,15; 19; 20,40; 22,30. L. 12.000; 8000; 7[redacted].

DIANA 3. Tel. 019-825.714. **Pa**[redacted] **e deli**[redacted] **a Las Vegas.** [redacted].: 15,45; 18; 20,15; 22,30. L. 12.000; [redacted]; 7000.

ELDORADO. Vi presento Joe Black. Or.: 15,30; 18,45; 22. L. 12.000; 8000; 7000.

JOLLY. [redacted]. 019-850.570. **Film** [redacted] **rosse.** Or.: 15; 22,30. Lire 10.000; 7000; 5000.

[redacted] Tel. 019-838.63.22. [redacted] **gliati Ned.** Or.: 15,30; 20,30; 22,30. Lire 8000; 7000; 5000.

[redacted] **Tutti pazzi** [redacted] **Mary.** Ore 21,30. Lire 8000; 6000.

[redacted]
[redacted] Tel. 0182-540.263. [redacted] **al potere.** Or.: 20,30; 22,[redacted] (nei festivi spettacoli anche alle 16,30 [redacted] 18,30). Lire 10.000; 6000; 5000.

RITZ. Tel. 0182-540.427. **Nemicheamiche.** Or.: 16; 18,10; 20,20; 22,30. L. 10.000; 6000; 5000.

[redacted]
AMBRA. Tel. 0182-51419. **Bagnomaria.** Or.: 20,30; 22,30 (nei festivi spettacoli anche alle 16,30; 18,30). L. 10.000; 6000.

[redacted]. Tel. 0182-50.997. **Vi presento Joe Black.** Or.: 19; 22. L. 10.000; 6000; 5000.

A IMPERIA

[redacted]
[redacted] Tel. 0183-63.871. **Paura e** [redacted] Or.: 15,30; 18; 20,15; 22,30. L. 12.000; 8000.

[redacted] Tel. 0183-293.620. [redacted] **miche.** Or.: 15,30; 22,30. L. 12.000; 8000; 7000.

IMPERIA. Tel. 0183-292.745. **A Bug's** [redacted] - [redacted]. Or.: 15,30; 22,30. L. 12.000; 8000.

[redacted]
DIANESE. Tel. 0183-495.930. **Vi presento Jo**[redacted]. Or.: 15,45; 19; 22,15. L. 10.000; 7000.

[redacted]
CAPITOL. Tel. 0184-43.440. **La gabbianella e il gatto.** Ore 21,15.

[redacted]
OLIMPIA. Tel. 0184-261.95. **Il principe d'**[redacted]. Or.: 16,30; 18,30; 20,30; 22,30. L. 8000; 7000.

[redacted]
CRISTALLO. Tel. 0184-206.049. [redacted] **gabbianella e il gatto.** Spett. [redacted] ore 21.

Ore 21.
[redacted]
ARISTON RITZ. Tel. 0184-506.060. [redacted] **Bug's** [redacted] Or.: (indicativi) 15,30; ult. 22,30. [redacted] 12.000; 8000

ARISTON ROOF - Sala 1. Tel. 0184-506.060. **Vi presento Joe Black.** Or.: (indicativi) 15,30; ult. 22,30. L. 12.000; 8000.

ARISTON ROOF - Sala 2. Tel. 0184-506.060. **Urban Legend.** Or.: (indicativi) 15,30; ult. 22,30. L. 12.000; 8000.

ARISTON ROOF - Sala 3. Tel. 0184-506.060. **Central** [redacted]. Or.: (indicativi) 15,30; ult. 22,30. L. 12.000; [redacted].

[redacted] Tel. 0184-597.820. **Nemicheamiche.** Or.: 15,30; 22,30. [redacted] 12.000; 8000.

[redacted]. Tel. 0184-597.820. **Bagnomaria.** Or.: 15,30; ult. 22,30. L. 12.000; [redacted].

Dall'appello dei sindaci alle telecamere installate davanti ai negozi

Il Tigullio contro la criminalità

Dibattito oggi all'hotel Europa di Rapallo

Controlli delle forze dell'ordine in Riviera: si studiano nuove misure contro la dilagante microcriminalità nel Tigullio

RAPALLO. Questo pomeriggio nella sala congressi dell'Hotel Europa si parla di ordine pubblico ed emarginazione sociale. Un convegno a cui parteciperà l'on. Cristiana Muscardini, eurodelegazione di An al parlamento europeo, l'avvocato Silvio Romanelli, presidente della Camera penale di Chiavari, Magda Lodi, preside del Circolo comprensivo delle scuole medie di Santa Margherita, il sindaco di Lavagna Gabriella Mondello, il presidente del Consiglio comunale di Rapallo Umberto Ricci, il capogruppo di An in Regione Gianni Plinio e l'assessore ai problemi sociali del Comune di Rapallo.

Vincenzo Gubitosi, responsabile del Circolo Alleanza per Rapallo, organizzatore del convegno, presentando il quadro della criminalità diffusa e in preoccupante aumento, chiede che si effettui un rigoroso censimento degli stranieri residenti a Rapallo, dei loro permessi di soggiorno, dei contratti di lavoro e dei relativi recapiti. Sotto il profilo sociale verranno chiesti maggiori finanziamenti a tutte le attività per il tempo libero garantendo l'accesso gratuito alle attrezzature sportive per tutti i giovani, anche inquadrati in associazioni sportive. Questo per promuovere organizzazioni in cooperativa e uno sviluppo di sinergie tra mondo del lavoro, scuola e governo della cittadina.

Rapallo più volte ha denunciato, per bocca dello stesso sindaco Bagnasco, situazioni di malessere conseguenti ad una microcriminalità e a squadre di giovani che scorrazzano per le strade del centro storico incuranti degli altri cittadini. A Rapallo è stata chiusa una cancellata un'intera strada e i commercianti di alcune strade sono stati costretti ad impiantare alcune telecamere per il controllo a distanza e all'esterno dei loro negozi. Non è una cittadina dove l'ordine pubblico è più a rischio di altri centri del Tigullio, ma a Rapallo sicuramente il fenomeno della crescita di atti criminosi è sempre stato denunciato come un fattore negativo per l'immagine.

Tanto a Rapallo come a Lavagna si sono svolti incontri tra amministratori e forze dell'ordine per analizzare la situazione. Il sindaco di Lavagna, Mondello, da sempre denuncia con forza la presenza massiccia di prostitute nelle strade della sua cittadina e il conseguente giro malavitoso.

Gabriella Mondello più volte ha chiesto, anche al prefetto di Genova, di istituire un posto di polizia al pronto soccorso dell'ospedale di Lavagna. Sono argomenti che verranno sviscerati anche oggi nel convegno che inizia alle 17.

Giuliano Vignolo

Sono quattro le offerte per rilevare lo scalo turistico

Una settimana decisiva per il porto di Lavagna

LAVAGNA. La settimana prossima potrebbe essere scelta la società che subentrerà alla Cala dei Genovesi nella gestione del porto turistico. Il tribunale di Milano e il curatore fallimentare hanno adesso quattro possibilità di scelta tra le offerte vagliate mercoledì dal giudice delegato Edoardo Monti e dal curatore fallimentare avvocato Giovanni Szego.

Sono in lizza per aggiudicarsi il porto «più grande del Mediterraneo» la Sigma (Servizi integrati gestioni marittime) di Genova, con uffici a direzione nel porto di Lavagna, il tandem Duferco di Trieste e Garaventa di Genova, la Mare Blu di Milano e la società Porto Turistico Lavagna, di cui è amministratore Gianfranco Cozzi presidente della Camera di Commercio di Imperia e alla guida di Portosole di Sanremo e Marina degli Aregai di S. Stefano al Mare. Le offerte sono state tutte miliardarie, da 20 a 39 miliardi.

Verrà scelta la società che darà le maggiori garanzie anche per il pagamento di un canone mensile per il periodo di tempo che sarà necessario all'accertamento dei debiti della Cala e procedere quindi alla vendita all'asta dei beni. Si è parlato di circa 40 milioni al mese, almeno la volta precedente quando a Milano è stata rinviata ogni decisione. Adesso la cifra per l'affitto oscilla tra gli 80 e i 100 milioni. E non è tutto. La società che si aggiudicherà la gestione dovrà anche eseguire una serie di opere indispensabili alla sicurezza del porto: interventi sulla diga foranea e la messa in sicurezza di circa il 50 per cento dei pontili oggi inagibili. Occorrono quindi altri due miliardi e mezzo.

Il porto di Lavagna attende una svolta dopo il fallimento della Cala dei genovesi

Il valore del porto, con i suoi oltre 1400 posti barca e le infrastrutture, è stato calcolato sui 60 miliardi. Considerando che la concessione del demanio è a circa la metà dei suoi 50 anni di validità, si può dire che chi entra deve sborsare una trentina di miliardi. Naturalmente sono da considerarsi i debiti con le banche, con il Comune di Lavagna che vanta crediti per alcuni miliardi. Considerato che sono state una decina le ditte che hanno presentato offerta al Tribunale di Milano, si suppone che sono in tanti a vedere l'affare nella conduzione della struttura portuale. [g. vi.]

Il caso a Chiavari

Sono arrestati a sballo liberi Imprudenza?

CHIAVARI. Sui recenti furti di documenti di identità, negli uffici anagrafe di Sestri Levante e Chiavari, l'on. Maurizio Balocchi ha presentato un'interrogazione al ministro di Grazia e Giustizia.

Il furto all'anagrafe di Chiavari, tentato da tre giovani napoletani, di fatto non è avvenuto perchè sono intervenuti i carabinieri che hanno colto i tre in flagranza. «A seguito del pronto intervento dei carabinieri - scrive il parlamentare della Lega - i tre autori del tentato furto sono stati arrestati e, a seguito di accertamento, gli stessi risultavano essere pregiudicati con numerosi precedenti penali». Balocchi ricorda al ministro che la mattina dopo l'arresto i tre sono stati «prontamente rimessi in libertà dal magistrato,per consentire ai loro legali di studiare gli atti, con l'invito a ricomparire il 28 febbraio per il giudizio». Il parlamentare chiede al ministro se ritenga «alquanto imprudente una così tempestiva rimessione in libertà». [g. vi.]

DALLA RIVIERA

[illegible]

Interrogazione di Formentini sui contributi Cee

L'on. Marco Formentini ha presentato un'interrogazione al Parlamento europeo sulla questione dei contributi che Chiavari aspettava dalla Regione. Il parlamentare della Lega parla di «irregolarità nell'assegnazione di contributi». [g. vi.]

UTICO

Lavori all'Amga, erogazione dell'acqua sospesa

L'Amga ricorda agli utenti di Uscio e Avegno che lunedì 15 a causa di lavori alla rete idrica verrà sospesa l'erogazione dell'acqua potabile. L'acqua mancherà nelle case dalle 8,45 alle 17: in caso di maltempo i lavori verranno posticipati al giorno successivo. [g. vi.]

[illegible]

Un presidio animalista per difendere i gatti

L'Ayusya, associazione di protezione della vita, questa mattina alle 11 inizia un presidio nei pressi del teatro Cantero in piazza Matteotti. Verranno spiegate varie tematiche animaliste ed in particolare la questione della colonia felina nel parco Rocca in pericolo per i lavori di ristrutturazione del parco stesso. [g. vi.]

[illegible] MARINA

Dibattito sugli incendi nell'oratorio

Alle 15 nell'Oratorio S. Giovanni Battista, in via Gramsci a Deiva, convegno sull'emergenza incendi. E' organizzato dal Lions Club. Dal dibattito dovrebbe emergere l'obbiettivo di andare alla ricerca delle cause degli incendi boschivi che spesso sono di origine dolosa. [g. gh.]

CHIAVARI

Il mercatino dell'antiquariato nel centro storico

Oggi e domani nel centro storico si svolge il tradizionale mercatino dell'antiquariato. Partecipano 130 espositori. [g. vi.]

Viveva sola, con l'aiuto saltuario di una domestica: stava preparando la camomilla

Muore avvolta dalla vestaglia in fiamme

Tragica fine in via Palestro di una donna di 92 anni

GENOVA. Morta bruciata, a 92 anni, perchè le fiamme del fornellino dove stava scaldando l'acqua della camomilla si è appiccato alla comoda vestaglia di tessuto sintetico. Una fine che una persona più giovane avrebbe potuto facilmente evitare, muovendosi con facilità per spegnere le fiamme, ma che l'età avanzata e le difficoltà di deambulazione hanno reso ineluttabile. Ma forse i [illegible] hanno reso meno feroce e dolorosa la morte, perchè parte delle ustioni sul corpo sembrano successive al decesso, provocato forse da collasso cardiaco, o da un malore e una caduta che l'hanno portata all'incoscienza e all'insensibilità.

Ada Albertoni era nubile, una «signorina» nata a San Paolo, in Brasile, nel 1907. Era autosufficiente e viveva sola in un palazzo di via Palestro 13 A, zona centrale residenziale di tradizionale signorilità. Una domestica l'aiutava a tenere in ordine lo spazioso appartamento a giorni alterni, mentre la sorella minore, anche lei ultraottantenne, e il nipote la frequentavano con regolarità e intervenivano in caso di necessità.

I carabinieri di fronte alla casa di via Palestro 13 A dov'è morta la donna

E proprio la domestica ieri mattina alle 9, entrando in casa, ha scoperto la tragedia: l'anziana pensionata era a terra, supina, sul pavimento di cucina, il corpo coperto da ustioni, gli indumenti bruciati. Sul fornello era ancora accesa una fiammella sotto il pentolino dell'acqua, la camomilla e la tazza pronte poco lontano.

La colf ha immediatamente avvertito il nipote e quest'ultimo ha chiamato i carabinieri.

I militari della stazione di Brignole hanno ricostruito la dinamica del mortale incidente domestico, che potrebbe risalire alla sera di mercoledì.

L'anziana signorina Ada si stava preparando la bevanda, durante la serata, quando, dando le spalle al fornello, inavvertitamente si è avvicinata al fuoco. Le fiamme hanno avuto facile presa sulla larga vestaglia di tessuto probabilmente sintetito. Accortasi del fuoco, l'anziana si è diretta in camera, cercando coperte per soffocarlo. Ma non c'è riuscita e allora è tornata in cucina, forse per tentare di spegnere le fiamme con l'acqua. Un malore, o forse il dolore, l'hanno fatto cadere prima che potesse almeno chiedere aiuto. Nessuno, infatti, si è accorto di nulla. Il fuoco ha devastato il corpo della povera donna, ma poi si è spento da solo, isolato dal pavimento nudo. [a. p.]

I LAVORI A RECCO

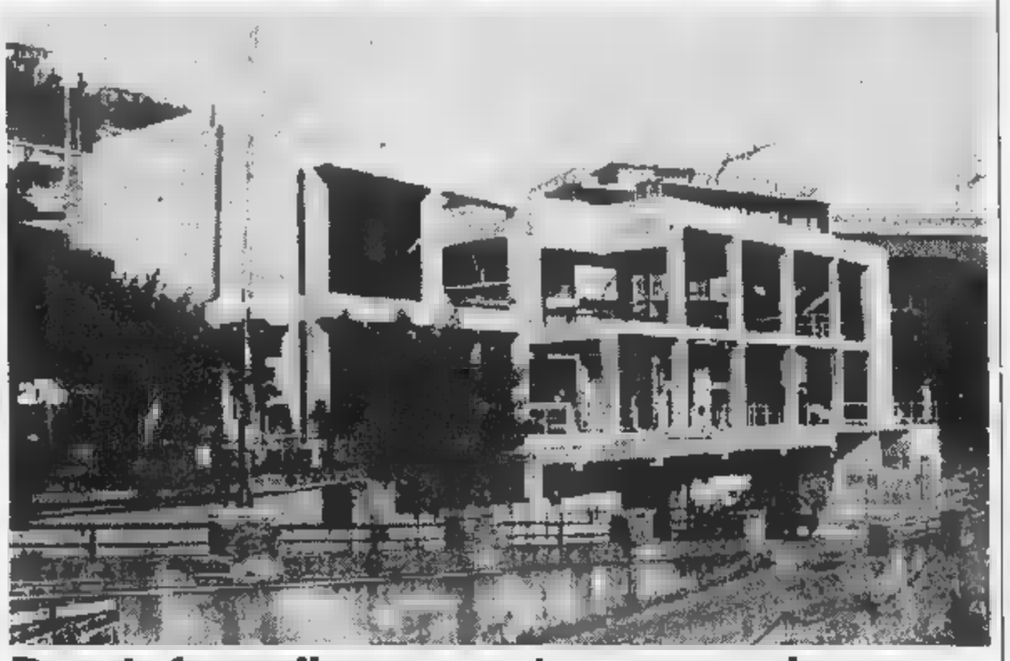

Prende forma il nuovo centro congressi

Anche se momentaneamente i lavori sono fermi, sta crescendo il Centro congressi di via Ippolito D'Este sorto su una piccola striscia di terreno sulla sponda destra del torrente Recco. Sarà una struttura polivalente con sala congressi e forse la biblioteca comunale. In questa struttura, quando sarà completamente ultimata, anche ospitati la sede e gli uffici della Pro loco. [g. vi.]

Rassegna gastronomica

[illegible] dieci milioni al Gaslini

SESTRI LEVANTE. Ha fruttato circa dieci milioni, che vanno al Centro di solidarietà del Gaslini di Genova, la «Paranza del cuore», rassegna gastronomica benefica a favore Gaslini promossa dai pescatori Tigullio che hanno offerto il loro pescato di giornata.

collaborato alla manifestazione il ristorante San Marco, dove stati cucinati e serviti i pesci, e ha aderito la Regione Liguria con l'assessore all'Agricoltura e alla pesca Egidio Banti. Giovedì sera al San Marco il titolare Roberto Famà e lo staff di organizzatori, guidato da Kikko Carniglia, ha consegnato l'assegno al rappresentante dell'ospedale Gaslini, dottor Giorgio Schiaffino. Hanno partecipato gli alunni della scuola elementare Giovanni XXIII e gli studenti della media De Scalzo che hanno realizzato disegni e scritto poesie per i piccoli ospiti del Gaslini. [g. vi.]

Musica, poesie e «bugie»

Casa di riposo Gente di mare oggi in festa

CAMOGLI. Questo pomeriggio gli ospiti della casa di riposo per la Gente di Mare saranno in festa. L'iniziativa è del Coordinamento metropolitano di Genova di Forza Italia che ha organizzato la «Festa azzurro donna» per le case di riposo.

Continua quindi la felice e ben riuscita iniziativa delle feste itineranti in alcune case di riposo della Provincia di Genova, per avvicinare gli [illegible] e portare loro un segno di amicizia, di solidarietà e di conforto. Non è cosa da poco considerando che troppo spesso gli ospiti della case di riposo vengono dimenticati. Dopo l'incontro di Chiavari di dicembre, oggi la festa è dedicata ai 30 ospiti della casa per la Gente di mare. L'avvocato Pietro Lamboglia presenta uno spettacolo dal titolo «Ilariterapia-Cura della vecchiaia», poesie, satira, umorismo, jazz. Al termine le tradizionali «bugie» di Carnevale. [g. vi.]

Assistenti negli ospedali

[illegible] i corsi di formazione per i volontari

SESTRI LEVANTE. Presso la biblioteca di Lavagna si stanno svolgendo i corsi di formazione per volontari ospedalieri, Avo. L'associazione è presente negli ospedali di Chiavari, Lavagna, Sestri Levante con ininterrotta attività dal 1981. I corsi sono tenuti da personale medico e paramedico e sono destinati a quanti possono dedicare un po' del loro tempo libero collaborando con le istituzioni ospedaliere.

Martedì 16 l'assistenza al degente in ospedale e norme di igiene per il volontario. Venerdì 19 «Rapporto il malato particolarmente in ambito neurologico». Il 23 febbraio «Rapporti tra Asl e volontario», il [illegible] febbraio «Basi psicologiche per un corretto rapporto il malato», il 2 marzo «Il malato oncologico», il 5 marzo «Interventi volontari Avo» e martedì 9 marzo «L'Avo: un contributo all'umanizzazione ospedale». [g. vi.]

Palazzo della cultura

La presentazione dell'ultimo [illegible] di [illegible]

LAVAGNA. Questo pomeriggio alle 17, nel salone Albino del Palazzo della Cultura e della Memoria, in piazza Ravenna, si svolge un'iniziativa voluta dall'amministrazione comunale e dall'Anpi di Lavagna. Nell'ambito della stagione culturale in biblioteca «Inverno '99» viene presentata l'opera di Elena Bo- «Una valigia di cuoio nero».

Elena Bono, chiavarese di adozione, è nota a livelli nazionale ed internazionale: è scrittrice autentica, di acuta sensibilità. L'Anpi con orgoglio, a profondo affetto, la definisce «Poetessa della Resistenza», poichè ha saputo cogliere, in una delle pagine cruenti della storia italiana, gli ideali, i valori più alti di solidarietà e fraternità. Relatori giornata Giovanni Carosini, presidente dell'associazione culturale «O Castello» e Giovanni Chiesura. Alcuni brani letti dall'attore Alessandro Bobbio. [g. vi.]

La Stampa - Abbonamento '99

Se vi abbonate per 12 MESI
e pagate in un unico versamento, avrete
1 MESE *di lettura gratis in più,*
perciò il vostro abbonamento durerà 13 mesi.

Con l'abbonamento ogni copia costa solo
1.000 LIRE
come dire
3 *copie al prezzo di* 2

A ciascuno il suo abbonamento.

Amate la comodità e il risparmio? La Stampa ha la formula che fa per voi:

- con **l'abbonamento postale,** ricevete La Stampa a casa insieme alla vostra posta. Ogni copia vi costa solo 1.000 lire;
- con **l'abbonamento edicola,** valido solo in Piemonte e Valle d'Aosta, potete ritirare La Stampa dal vostro edicolante all'ora che preferite, sempre a 1.000 lire;
- con **l'abbonamento metropoli,** chi abita a Torino città può ricevere La Stampa a casa entro le 7,30 al prezzo di 1.200 lire a copia.

Si vince ogni mese.

Abbonarsi porta fortuna. **Se vi abbonate fra il 1° novembre e il 30 aprile,** infatti, parteciperete ogni mese all'estrazione di 100 premi per 6 mesi. Quindi, prima vi abbonate, più possibilità di vincere avete.

In palio ogni mese:

• una FIAT BRAVA • 3 PC multimediali portatili • 2 biciclette a motore Scoiattolo • 2 fotocamere digitali • 1 viaggio in Tunisia per 2 persone • 15 kit satellitari completi • 20 telefoni cellulari • 11 televisori portatili • 45 confezioni di vini.

Come e dove abbonarsi.

Per sottoscrivere l'abbonamento postale o metropoli potete fare richiesta:

- per telefono allo 011-56.381;
- per posta a La Stampa, via Roma 80, 10121 Torino;
- per fax al n. 011-56.27.958.

Per l'abbonamento edicola, rivolgetevi al vostro edicolante.

Come pagare.

- Tramite **conto corrente** postale n. 950105;
- con **bonifico bancario** sul conto n. 12601 intestato a La Stampa presso l'Istituto Bancario San Paolo di Torino;
- con **carta di credito** telefonando al n. verde 167-233383;
- direttamente agli **sportelli del Salone de La Stampa,** via Roma 80, Torino.

Si può scegliere di pagare in 3 rate o in un unico versamento.

Numero Verde 167-233383

Aut. min. rich.

LA STAMPA

LA BUONA ABITUDINE DEL
RISPARMIO QUOTIDIANO

Cultura e scienza le preferite, per i professori «Un momento di analisi»

A lezione con il giornale sul banco

«Stampa in classe» seguita da centinaia di ragazzi

Sono centinaia i ragazzi delle scuole dell'obbligo di Savona che hanno partecipato a «La Stampa in classe», l'iniziativa del nostro giornale che ha raggiunto il traguardo della nona edizione, patrocinata dall'Unesco, per incrementare l'utilizzo dei quotidiani come strumento didattico e, più in generale, di conoscenza.

E' un lavoro che impegna in tutta Italia circa 41 mila studenti di oltre mille scuole: un successo che dimostra sia stato da tanti capito il concetto base che è quello di utilizzare i giornali «come momento di analisi approfondimento delle vicende del mondo ad integrazione della normale attività di insegnamento».

Quest'anno i partecipanti erano chiamati a esplorare in particolare le strutture delle pagine riservate a Società e Cultura e i supplementi, da Tuttosoldi a Tuttolibri a Tuttoscienze.

Una novità che ha provocato qualche difficoltà iniziale superata ben presto dall'entusiasmo dei partecipanti con la collaborazione delle insegnanti che hanno coordinato il lavoro. Ecco l'elenco delle scuole savonese: Scuola Media G. Chiabrera, succursale, via Santuario 10; Scuola Media G. Chiabrera, via Verdi 15; Scuola Media Olandini, via Gastaldi 34, Alassio; Scuola Media D. Alighieri, lungo Centa, Albenga; Scuola Media Redemptoris Mater, Albenga; Scuola Media Mameli, piazza I Maggio, Altare.

E ancora: Scuola Media S. Pertini, via Milano, Borghetto Santo Spirito; Scuola Media Mameli, via Cornareto, Cengio;
Scuola Media Aemilia Scauri, succursale, Dego; Scuola Media Ramella, via Pannunzio, Loano.

Infine: Scuola Media Nicolò Martini, via Oberdan, Pietra Ligure; Scuola Media, via D.P. Perrando 78, Sassello; Scuola Media Peterlin, via XXV Aprile 8, Vado Ligure; Scuola Media Ai Martiri della Libertà, via Valleggia, 019.88.01.69, prof.ssa Gabriella Porasso, Quiliano; Scuola Media Cerruti, via Garibaldi 1/a, Varazze.

«Salviamo le Ferro Franceri»

Progetto di insegnanti e genitori per convincere curia ed enti locali

SAVONA. Giorni decisivi per la sopravvivenza delle scuole elementari «Ferro Franceri» che il Consiglio di amministrazione, con una delibera preceduta dalla lettera di licenziamento per gli insegnanti e ai genitori in cui veniva annunciata la chiusura, presieduto dal vescovo Dante Lafranconi deciso a «cancellare».

Le ragioni sono esclusivamente di bilancio. La Curia non in grado di colmare il deficit (circa 200 milioni) accumulato nel corso dell'ultimo anno. Il buco è stato creato dal calo degli iscritti paganti - da 130 a 80 - dall'aumento degli alunni provenienti da famiglie non abbienti. Tra loro ci pure, divisi tra Elementari e Asilo, 15 piccoli albanesi. Morale, è così venuto a mancare l'apporto delle famiglie che hanno visto appannarsi l'etichetta delle «Ferro Franceri», scuola d'élite. Le suore hanno chiesto, ora invano, aiuto agli Enti locali savonesi, mentre vescovo si è impegnato a versare una quota di cinquanta milioni.

«Sono al lavoro - spiega Antonella Frugoni, del Comitato genitori - due gruppi, composti da insegnanti e genitori, che hanno lo scopo di riportare il bilancio in pareggio e di incentivare, contestualmente, le attività scolastiche alternative. Tra le proposte, quella di prolungare l'apertura della scuola anche in estate, dal 1 settembre al 31 agosto. Il progetto estivo "Peter Pan" prevede corsi sportivi, piscina judo, quindi teatro, musica e scuola di lunga inglese. Obiettivo, aumentare le iscrizioni, prima che la situazione finanziaria degeneri ulteriormente, rendendo impossibile il salvataggio».

Insomma, le «Ferro Franceri» si sono trasformate in una scuola multi-etnica: «Non è affatto una limitazione - conclude Frugoni - i bambini superano così pregiudizi culturali e sociali. La prova è il buon inserimento degli albanesi».

Schede di giovani in attesa di lavoro

Itis: una banca dati anti disoccupazione

Si consolida il progetto «Futura» Un accordo tra scuola e aziende

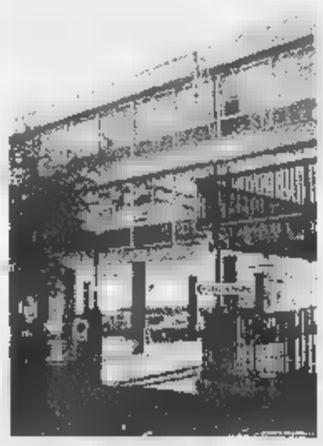

L'Itis «G. Ferraris» di Savona

SAVONA. Il progetto «Futura», organizzato dall'Itis di Savona, è una banca dati ideata per unire la speranza «futura» di tutti i giovani che conseguono il diploma e hanno il problema di trovare un posto di lavoro, l'esigenza di espansione e miglioramento di ogni azienda ben strutturata.

Gli archivi. La banca dati è composta essenzialmente da due archivi: il primo archivio è l'insieme informazioni predefinite costantemente aggiornate che riguardano gli allievi dell'Itis a cui possono attingere le aziende che cercano personale con caratteristiche anche particolari; il secondo archivio è costituito dall'elenco delle ditte che potenzialmente possono essere interessate a tutte le informazioni.

Il 19 dicembre 1996 è stato presentato ufficialmente progetto «Futura» alle autorità alla città. I curricula attualmente inseriti nell'archivio «diplomati» oltre cinquecento, e quasi ogni giorno pervengono richieste di nominativi per eventuali proposte di assunzione: molti periti elettronici, bene gli elettrotecnici i meccanici, un po' ferme le richieste dei periti chimici. Molti degli iscritti hanno poi proseguito la laurea in rami molto diversificati l'uno dall'altro.

Insomma, «Futura» è un servizio per i neo diplomati e/o neo laureati in cerca di primo impiego; per coloro che già lavorano chiedono comunque di essere inseriti nell'archivio offre buone possibilità di migliorare la propria posizione lavorativa; risolve i problemi di quegli imprenditori che necessitano di assumere profili professionali specifici.

La scheda di raccolta dei dati è stata migliorata fino a diventare un completo ed esauriente curriculum vitae contenente informazioni preziose sull'aspirante lavoratore con breve profilo psicologico. Rimane indispensabile il colloquio di preassunzione.

Un'altra novità è l'avvicinamento strutture atte al «noleggio del lavoratore» cioè quel lavoro interinale che sembra destinato a diventare la formula lavorativa dei futuri anni 2000.

La scheda vuota è disponibile nel sito Internet. Dopo averla compilata la deve inoltrare di persona o per mezzo del servizio postale alla sede operativa di «Futura», all'Itis.

In due sole parole il progetto Futura è un: grande successo. Sono (oltre dieci) le scuole che hanno chiesto direttamente di ottenere la documentazione del progetto. L'università di Bari è interessata progetto vorrebbe attivare uno studio sociologico. Anche alcuni comuni si sono fatti avanti.

Prospettive. Ma il progetto «Futura» non si ferma qui. Ha un potenziale grandissimo, una flessibilità sorprendente, può risultare utilissimo anche nella preparazione al mondo del lavoro dello studente della media superiore aspirante futuro lavoratore o studente universitario.

Come? Dall'esame statistico dei dati contenuti negli archivi di Futura emerge chiaramente che le aziende chiedono sempre più «la buona conoscenza dell'inglese» mentre i neo diplomati dichiarano di conoscere l'inglese ma non bene. E questa è una lacuna da colmare, senza farne però alcuna colpa ai docenti degli istituti savonesi.

Giovanni Cigalino
Itis «G. Ferraris»

Il «Della Rovere» scopre Nancy

Via libera all'unione con i licei francesi

Gli alunni e i docenti del «Della Rovere» di Savona protagonisti del gemellaggio con le scuole superiori francesi

SAVONA. Riconoscimento dell'ambasciata di Francia in Italia al liceo linguistico «G. Della Rovere» di Savona. seguito ad una lunga collaborazione con il liceo «Bichat» di Luneville che risale al 1991 alla realizzazione di vari progetti «Comenius», viene riconosciuto il gemellaggio dell'Ist. «G. Della Rovere» Savona con il liceo «H. Loritz» di Nancy con cui è stato avviato progetto «Comenius»: «L'Euro e sue conseguenze politiche, economiche, sociali e culturali», condiviso con Germania, Finlandia e Grecia. Nell'ambito di questo lavoro ci sarà scambio con i corrispondenti francesi, ospiti del «G. Della Rovere» dal 14 al 20 marzo mentre i nostri allievi a maggio incontreranno gli altri partner europei a Nancy, in occasione della Settimana europea. Il tema dell'Euro è sembrato fondamentale perché la moneta unica è l'elemento unificante della cittadinanza europea: è importante infatti acquisirne il senso identificando lo spazio Euro in uno spazio di dialogo, in uno spazio sociale e culturale. I continui scambi realizzati dal nostro Istituto non valgono solo a verificare e migliorare capacità espressive nelle lingue straniere ma ad avvicinare studenti europei attraverso lo studio, la progettazione di un argomento attuale che renda partecipi e consapevoli della realtà politica-sociale-economica in divenire da cui non possono essere estranei. Attraverso la simulazione, ad esempio, di Commissioni parlamentari e di un Governo, gli studenti potranno identificare gli organismi europei e sperimentarne la complessa organizzazione. L'impegno e la serietà del più che decennale lavoro dell'Istituto «G. Della Rovere» ha avuto un alto riconoscimento: il gemellaggio con il liceo «H. Loritz».

Maria Teresa Ghiazza
«G. Della Rovere»

«Giovani pubblicitari cercasi»

Decolla il progetto «Circoliamo» E' un modo per amare l'ambiente

CAIRO M. Giovani sceneggiatori pubblicitari cercasi, con «Circoliamo Scuola», la campagna educativa sull'ambiente e sugli oli lubrificanti usati, promossa anche nelle scuole valbormidesi dal Consorzio Obbligatorio degli Oli Usati.

Una campagna che si basa sul principio «che il rapporto di fiducia insegnate-alunno può essere determinante, assai meglio di divieti e sanzioni, nello sviluppare nei giovani una coscienza ambientale. Del resto - spiegano ancora i promotori - cogliere l'importanza di temi nuovi, trasmetterli ai giovani nel modo più corretto, e, soprattutto, saper suscitare mantenere vivo l'interesse, è l'essenza dell'insegnamento».

La campagna d'informazione «Progetto scuola» si diversifica, ovviamente, a seconda della fascia d'età. Nelle Elementari viene distribuito il «Gioco dell'Olio» che «educa» i bambini attraverso il gioco. La campagna è poi sostenuta dalle reti Mediaset nel pomeriggio.

Nelle scuole Medie, invece, lo strumento principale è una videocassetta didattica, anche se la cosa probabilmente giudicata più entusiasmante dai ragazzi è il concorso nazionale nel quale si chiede agli studenti di riassumere i concetti acquisiti attraverso uno slogan (lavoro individuale) o la sceneggiatura di uno spot televisivo (lavoro di classe). In palio importanti premi, non è escluso che gli elaborati migliori non vengano poi effettivamente usati per le future campagne del Consorzio.

Infine, nelle scuole Superiori, è prevista la consegna del Cdroom «Il motore l'O»: un viaggio multimediale nell'universo dei mezzi di locomozione.

Tutti i materiali e le informazioni sono disponibili, per i docenti che ne facciano richiesta, contattando numero verde dello «Sportello Scuola», 167/863048. sempre nell'ottica «prevenire, anzi, educare, è meglio che curare», proseguono le lezioni di educazione stradale tenute gratis nelle scuole dagli insegnanti delle autoscuole della provincia, in un'iniziativa dell'assessorato alla Cultura della Comunità Montana in collaborazione col Distretto Scolastico n. 6. [m. ca.]

Occupazione e afflusso turistico grazie al «green» nell'entroterra

Un convegno per il golf a Luceto

Oggi ad Albisola si discute del Piano urbanistico

Il sindaco Giovanni Battista Durante

ALBISOLA S. Albisola, la frazione di Luceto, puntano sul golf per il rilancio di turismo occupazione. Lo ribadirà, quest'oggi, in convegno che si svolgerà dalle 9 all'auditorium di località Massa. Il titolo è «Riqualificazione urbana a Luceto, prospettiva di pianificazione sviluppo», titolo che in qualche modo prevede la costruzione un golf nell'entroterra. Il convegno avrà inizio alle con la registrazione dei partecipanti. Alle 9,15 è previsto il saluto del sindaco Giovanni Battista Durante. Subito dopo, alle 9,30, l'introduzione del professor Massimo Trogu all'urbanistica. Alle 9,45 sarà la volta di Luigi Lagomarsino, docente di architettura all'università di Genova, che parlerà dello studio per la riqualificazione urbana di Luceto. Alle 10,20 «Queattro interventi di riqualificazione urbana tra Albisola Superiore e Luceto» a cura degli architetti Enrico Bona, Gianluca Peluffo, Maurizio Vallino, Mezzoni, Peluffo e Sottimano.

convegno prosegue alle 10,40 con «Le piste ciclabili e i percorsi pedonali dedicati. Una proposta per il Puc di Albisola Superiore» a cura di Letizia Parodi con la collaborazione dell'istituto Alberti di Savona.

Alle 11,30 l'intervento più atteso, «L'impianto golfistico Luceto. Prospettive socio-economiche sviluppo» a cura del dottor Raffaele Giuffrè, presidente de «La Filanda» srl. Subito dopo interventi e repliche sino alle 12,45 quando l'architetto Bruno Gabrielli, dell'università di Genova ed estensore Puc di Albisola Superiore, tirerà le conclusione del dibattito.

Per Luceto e tutto il paese la realizzazione del golf (la Regione Liguria sta puntando molto sullo sviluppo golfistico in Liguria) costituirà un fatto positivo soprattutto per quello che riguarda il turismo e l'occupazione, non solo legata al golf ma anche all'indotto turistico di qualità, sia nazionale che estero. [s. p.]

IL CASO
SENTENZA PILOTA IN ITALIA

Ecco perché i 2 «pr» di Varazze non violarono la legge sul «caporalato»

Le cubiste sono «intrattenitrici»

Il pretore: non si tratta di lavoratrici dipendenti

Le «cubiste» per il pretore di Savona non devono passare dall'Ufficio Collocamento

SAVONA. L'attività di «cubista» non è assoggettabile alla disciplina del collocamento della mano d'opera. E' quanto scrive pretore di Savona Gianfranco Arnaud nella motivazione della sentenza con la quale sono stati assolti, perchè il fatto non sussiste, il titolare di una agenzia di Varazze e un suo consulente in «p.r.».

L'impresario Eugenio Aiello e il suo consulente Ivan Rinaldi, difesi dagli avvocati Carlo Coniglio e Paolo Foti, erano accusati di aver fornito le ragazze a due locali rivieraschi passare attraverso l'Ufficio di collocamento, violando così la legge sul «caporalato» del 1949 (quella emanata per impedire gli ingaggi senza regole dei braccianti nei campi soprattutto di pomodori).

L'inchiesta aveva preso le mosse da una denuncia dell'Ispettorato del lavoro e si è rivelata un caso pilota in Italia: in casa di condanna, infatti, i gestori delle discoteche sarebbero stati costretti ad assumere le «cubiste» come dipendenti, dopo essere state scelte dal Collocamento.

Il pretore Gianfraco Arnaud ha ritenuto invece che l'attività in questione è «direttamente finalizzata all'animazione delle serate, e quindi ad incrementare la clientela», e che può essere assimilata a quella «degli orchestrali assunti per e più serate, per certi versi anche a quella delle intrattenitrici dei locali notturni...».

In particolare, Arnaud sottolinea inoltre che quella delle ragazze che ballano sui cubi è una «attività che, pur svolgendosi sotto la vigilanza del committente il quale ne controlla la buona esecuzione, viene effettuata a rischio esclusivo dell'obbligato, senza alcun vincolo di subordinazione».

Senza, cioè, un «assoggettamento alle direttive dell'imprenditore» per quanto concerne le modalità di esplicazione dell'attività lavorativa. Ma il pretore va oltre: le «cubiste», scrive, «vengono pagate con un corrispettivo che non è fisso nel tempo, ma "a serata", in ragione del risultato». Da qui, la constatazione che l'attività in questione «non è assoggettabile alla disciplina pubblicistica del collocamento della d'opera», e quindi la decisione che gli imputati devono assolti formula piena. [f. p.]

ABILITY

SALONE DELLE TECNOLOGIE E DEL VOLONTARIATO:
AZIENDE, PROGETTI E ASSOCIAZIONI
AL SERVIZIO DEL SOCIALE.

SCOPRI UN BENE CONTAGIOSO

AUSILI PER DISABILI E ANZIANI

LINGOTTO FIERE
20 - 22 FEBBRAIO
ore 9-18
22 Febbraio entrata riservata agli Operatori

ENTRI GRATIS, ESCI MIGLIORE!

Sponsor Ufficiale
GRUPPO BANCA SELLA

SABATO 20 FEBBRAIO

- Assemblea del Settore Handicap - Fisico, Mentale, Ciechi Sportivi - della F.I.S.D. (Federazione Italiana Sport Disabili) - ore 9
- Convegno nazionale "Riabilitazione, perché no?", a cura dell'Associazione Italiana Parkinsoniani - ore 9-12
- Seminario dedicato alle scuole su "Progetto lavoro" per realizzare un laboratorio cibernetico di ricerca seguendo gli obiettivi della riforma dell'autonomia - promosso dal Rotary club - 10-11
- Conferenza "Finanza etica e strumenti etici: quali prospettive per il Terzo Settore?," a cura dell'Associazione Progetto SO.L.E. (Solidarietà, Lavoro, Economia) - ore 11-12
- "1999 Anno Internazionale dell'Anziano: opportunità", a cura del Comitato Regionale "Anziani e Società" Piemonte - ore 14,30-17,30
- Conferenza: "E' nata una nuova associazione a tutela dei più deboli: A.D.N., Associazione Diritti Negati - ONLUS" a cura dell'Associazione A.D.N., di "IN-Stile e Comunicazione per l'handicap", della Consulta per le persone in difficoltà - ore 16-17

DOMENICA 21 FEBBRAIO

- Assemblea Generale F.I.S.D. (Federazione Italiana Sport Disabili) - ore 9
- 2° Convegno nazionale "Handicap, mobilità e trasporti in previsione del Giubileo", a cura della CPD (Consulta per le Persone in Difficoltà) - ore 9,30-12,30
- Conferenza della Società Nazionale di Mutuo Soccorso "Cesare Pozzo" sul tema: "Le attività e gli scopi sociali della Società nel panorama socio-sanitario italiano ed europeo" - ore 10-11
- Conferenza ANDI (Associazione Nazionale Disabili Italiani) "Le convenzioni dell'ANDI" - ore 11-12
- **Concerto "Donne a Marrakech" della famosa cantautrice bolognese Antonietta Laterza - interprete fra l'altro del film "Perdiamoci di vista" con Carlo Verdone - portatrice di valori positivi contro le barriere fisiche e culturali** - dalle ore 15,30 - ingresso libero prenotazione obbligatoria al numero verde 167-226048

LUNEDI' 22 FEBBRAIO

- Convegno "Tessere il futuro: le reti dell'integrazione confronto", a cura del provveditorato agli Studi di Torino - ore 9-13
- Convegno "Torino: politiche e progetti per l'affermazione dei diritti dei disabili motori. E' necessario un passepartout?", a cura della Città di Torino - Circoscrizione 2 - Servizio Passepartout - ore 9-13
- Seminario dedicato alle scuole su "Progetto lavoro" per realizzare un laboratorio cibernetico di ricerca seguendo gli obiettivi della riforma dell'autonomia - promosso dal Rotary club - ore 10-12
- Seminario "Oltre l'handicap: azioni globali integrate" - esperienze coordinate di attività ludico-motorie sportive di formazione professionale e di inserimento lavorativo a cura delle A.C.L.I. - ore 14-17
- Workshop su "Progettazione informatica per l'educazione" a cura della Città di Torino - Circoscrizione 1 - ore 14-17

Numero Verde
167-226048

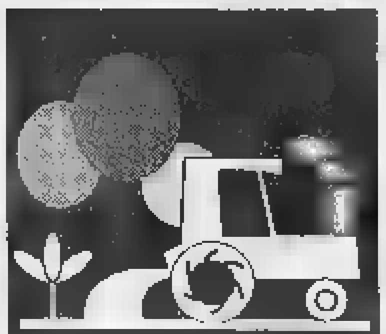

Miliardi di danni da Diano [redacted] Ventimiglia per il freddo polare di mercoledì e giovedì notte

Gelo e vento, floricoltura in ginocchio

La Coldiretti chiederà al governo lo stato di calamità

Vento e gelo hanno devastato anche [redacted] serre con le relative coltivazioni

SANREMO. Due notti polari [redacted] la floricoltura della Riviera [redacted] stata messa di [redacted] in ginocchio. Da Diano [redacted] Ventimiglia si calcolano danni per miliardi. Le improvvise ondate di freddo siberiano hanno distrutto quintali di mimosa in fiore, ginestre, intere coltivazioni di rose, papaveri, devastato uliveti.

Stato [redacted] calamità. La Coldiretti, per tamponare i danni, ieri mattina ha preso immediatamente contatti con tutti i suoi uffici sparsi nell'arco della Provincia al fine di registrare un primo censimento delle rovine. «Subito dopo - ha dichiarato il presidente Adriano Balestrino - avvieremo incontri [redacted] procedure [redacted] l'Ufficio regionale per i disastri naturali affinchè il governo, in base alla legge 185/92 dichiari lo Stato di calamità».

[redacted] colpiti. [redacted] freddo ha penalizzato soprattutto il Ventimigliese, la Valle Argentina, i comuni di San Biagio della Cima, Camporosso, Vallecrosia, Seborga, Taggia, Riva. Sono state danneggiate anche molte serre, soprattutto vicino ai torrenti. In molti tubi e in molte condotte di irrigazioni l'acqua è gelata facendo esplodere rubinetti e interi impianti.

Fiori. «Il 60% della mazzeria - hanno dichiarato ieri al mercato di Valle Armea coltivatori della Val Nervia - è stata distrutta». Nella zona di Bordighera [redacted] Seborga il freddo ha danneggiato irreparabilmente centinaia di piante [redacted] mimosa [redacted] ginestra in fiore. A Vallecrosia è seccata un'intera serra di 3 [redacted] la metri quadrati di «piante madri per piante grasse». Alle spalle di Sanremo il freddo ha devastato decine di coltivazioni di rose in plen'aria. A Riva Ligure e a Santo Stefano al Mare a seccare [redacted] state intere fasce di margherite. A Taggia e nella piana dell'Argentina il gelo ha bruciato mimose, ginestre, quintali di verde ornamentale.

Gelo. «Un disastro - ha dichiarato [redacted] direttore della Coldiretti, Emilio Fugazzi, dopo aver analizzato gli elenchi dei danni - pari a quello provocato nel settembre dello scorso [redacted] dall'alluvione. Il danno è particolarmente ingente perchè coincide con la festa di S.Valentino, un periodo ottimale per la commercializzazione dei fiori che tutti i produttori aspettavano per fare quadrare i bilanci. Tut[redacted] è andato in fumo. Il termometro è impazzito soprattutto mercoledì [redacted] giovedì notte. La colonnina di mercurio nella zona di San Biagio è scesa addirittura a 8 gradi sotto lo zero».

[redacted] Disastri anche in agricoltura lungo la Valle Impero, alle spalle di Imperia e in tutto l'ar[redacted] collinare sino al confine [redacted] la Francia. «Il freddo - ha spiegato Fugazzi - misto a un forte vento che a tratti ha soffiato anche [redacted] 100 chilometri l'ora, ha distrutto chilometri di reti sistemate sotto gli ulivi per la raccolta. Quintali [redacted] olive sono state letteralmente strappate dalle piante, sbattute lontano e completamente rovinate. A Chiusavecchia [redacted] Pontedassio gli uliveti più colpiti».

Incidenti. A Sanremo nella prima mattinata [redacted] ieri, [redacted] causa delle strade ghiacciate, si sono registrati numerosi incidenti. Per fortuna [redacted] feriti gravi, solo danni alle auto. Tamponamenti al Solaro e in via Capinera dove il Comune ha provveduto a spargere sale sull'asfalto. La monumentale fontana dello «Zampillo», fotografatissima all'arrivo della Milano-Sanremo, è gelata. Ieri alle 10 era ancora «prigioniera» del ghiaccio. In via Duca degli Abruzzi e a Verezzo molte case sono rimaste senz'acqua. Il gelo ha danneggiato le tubazioni.

Roberto Basso

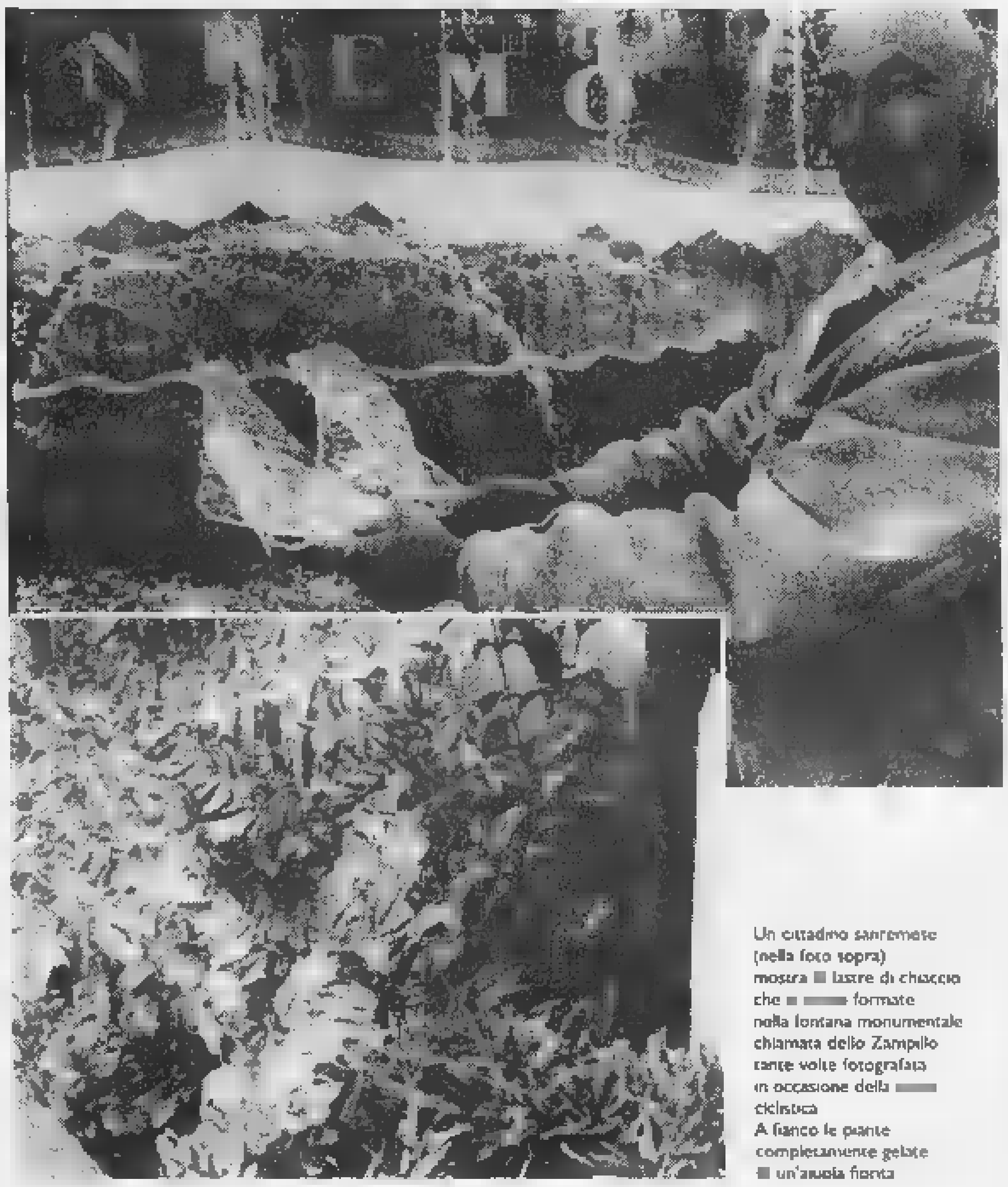

Un cittadino sanremese (nella foto sopra) mostra [redacted] lastre di ghiaccio che [redacted] formate nella fontana monumentale chiamata dello Zampillo tante volte fotografata in occasione della [redacted] ciclistica
A fianco le piante completamente gelate [redacted] un'aiuola fiorita

[redacted]

Prezzi in calo

San Valentino vale 10 miliardi

SANREMO. Si è chiusa con un volume d'affari di circa quattro miliardi, sul mercato fiori dell'Armea, la settimana che precede San Valentino. In realtà in cinque giorni, in provincia, tenendo conto dei quantitativi che non passano sul mercato, sono sti venduti fiori per almeno dieci miliardi.

Le quotazioni non sono ancora state influenzate dalla nuova ondata di freddo e dalle gelate. Ieri, [redacted]zi, rispetto ai giorni scorsi, c'è stata una tendenza al ribasso. Così le rose, che nella giornata di mercoledì avevano toccato il tetto delle 4000 lire lo stelo nel caso della «Dallas», sono scese a 3000 lire. Una quotazione pur sempre considerevole ma che già da lunedì dovrebbe ridimensionarsi. Oltre alla «Dallas», i prezzi maggiori sono stati raggiunti da «Koba» [redacted] «Texas», 2500, [redacted] dalla «Maya», 2200 lire.

Negli altri fiori le anemoni sono state quotate 200-500, le bocche di leone 700-800, la calendula 300-350, le freesie 400-800, i lilium 1300-3000 e i ranuncoli 250-500 lire.

Sta lentamente lievitando [redacted] prezzo della mimosa con l'approssimarsi della Festa della donna. Ieri è stata venduta fra le [redacted] e le 10.000 lire il chilo. La ginestra si è assestata fra le 12 e le 16.000. Altre quotazioni a peso: stuartiana 4-4500; grevillea 5-6000; pittosphorum 6-7000, viburnum 5000.

«San Valentino è come una tredicesima ma il problema è che il mercato non può durare solo u[redacted] settimana - spiega Gianna Aschero dell'azienda Calvini di via Buonmoschetto (rose, verde e mimosa) -. Occorrerebbero quotazioni anche minori, ma costanti, che si protraessero nel tempo. Fra l'altro, con i nuovi tipi di coltivazione, le rose devono essere raccolte sempre. Ma adesso ci chiediamo che cosa succederà da lunedì». [m. c.]

[redacted]

Sui [redacted] agrari [redacted]

Aprosio, dell'Unione Agricoltori mette sotto accusa il San Paolo

SANREMO. Sui mutui agrari è scoppiata la polemica. «C'è una precisa legge dello Stato - accusa Roberto Aprosio, attivo presidente dell'Unione Agricoltori - che consente ai produttori di rinegoziare, a loro favore, il tasso dei mutui, ma ci sono banche che continuano a fare orecchie da mercante. Risultato? Passano i mesi e a pagare è solo e sempre Pantalone».

Aprosio ha un diavolo per capello. «Chi lavora in agricoltura e floricoltura - spiega - prima poteva accedere [redacted] prestiti per la propria attività presso il Federagrario. Poi le cose sono cambiate [redacted] quell'istituto, in pratica, è stato sostituito dal Mediocredito [redacted] San Paolo. Nel 1998 [redacted] stata varata la legge "Tagliacosti". In pratica per aiutare contadini e floricoltori ad aggiusta[redacted] i loro conti si è data la possibilità di rinegoziare mutui precedentemente accesi [redacted] risparmi, sui tassi, abbastanza consistenti. Una buona legge che, però, resta solo sulla carta. Infatti mentre il Mediocredito si è allineato, la filiale del San Paolo di Sanremo [redacted] ha ancora fatto nulla. Sono cinque mesi che abbiamo contatti con il [redacted] direttore senza cavare un ragno dal buco. Ci sentiamo continuamente dire che deve decidere la casa madre. Insomma mille rinvii e i floricoltori continuano [redacted] perdere grosse somme».

Roberto Aprosio ha dato un preciso ultimatum: «O succede qualcosa a tempi brevissimi, oppure chiederò un incontro con il Prefetto. A quel punto solo lui potrà risolvere il delicato problema». [r. b.]

A Taggia e Imperia

[redacted] slogan [redacted]

[redacted] Volantini razzisti, firmati da [redacted] sedicente «Movimento cristiano cattolico», in cui sono contenuti slogan antiislamici («Loro o noi, meglio noi») e il disegno di una croce a otto bracci. Sono stati trovati a Taggia e Imperia, sparsi per terra. Copie dei manifestini sono capitati nelle mani dei responsabili della moschea in zona Santa Lucia a Imperia, che [redacted] hanno dato troppo peso all'episodio. «Sostenete i partiti che non li vogliono», si legge in uno dei foglietti. E' la prima volta che in provincia compare la sigla «Movimento cristiano cattolico», sconosciuta probabilmente alle forze dell'ordine.

Il responsabile della moschea, Roberto «Hamza» Piccardo, minimizza: «Per noi il problema non esiste, dietro l'iniziativa c'è molto facilmente il vuoto. Ci saremmo preoccupati se fosse stata preceduta da manifestazioni di insofferenza ma [redacted] esiste attrito tra noi e la comunità cristiana. Nessun vero cattolico è antiislamico e nessun mussulmano [redacted] anticristiano. Non diamo importanza a messaggi anonimi, fa[redacted] il gioco di chi cerca solo scampoli [redacted] notorietà».

Non esistono precedenti analoghi anche [redacted] qualche anno fa a Imperia comparvero scritte di [redacted] misteriosa «Santa Vehme». [redacted] ispiravano a concetti cristiani [redacted] ariani (una setta con quel nome operò nel Medioevo in Germania). [redacted] si scoprì essere un bluff e il responsabile fu scoperto [redacted] denunciato. [m. v.]

E' una delle 5 possibilità presentate dalla Regione nel summit di ieri in Provincia

Ponente, [redacted] l'incubo inceneritore

Ma cittadini e amministratori confermano il no

[redacted] Torna a fare capolino il «fantasma» dell'inceneritore nel Ponente: dopo che le proteste di comitati cittadini e l'intervento degli amministratori locali lo aveva allontanato, rientra dalla finestra. E' stata la Regione [redacted] prendere in contropiede tutti, presentando un piano per la gestione dei rifiuti che prospetta cinque possibilità, tra le quali figura anche il famigerato impianto di termodistruzione. Ieri il piano è stato discusso durante un summit in Provincia, alla presenza [redacted] vari rappresentanti dei Comuni: il parere va presentato alla Regione entro lunedì. Gli amministratori chiedono però [redacted] slittamento dei termini [redacted] ribadiscono la decisione già presa, che prevede un impianto integrato, destinato al riciclo con la produzione di compost e combustibile.

Alla riunione di ieri mattina [redacted] presenti l'assessore provinciale all'Ambiente Giovanni Delfino, il sindaco [redacted] Taggia Piero Gilardino, il primo cittadino di Ventimiglia Giorgio Gallè [redacted] quello [redacted] Bordighera, Alvaro Vignali. Il fronte [redacted] compatto. Spiega l'assessore Gabriella Badano, che rappresentava il Comune [redacted] Imperia: «La Provincia ha preso atto delle [redacted] presentate e ora le esporrà alla Regione. Il piano presentato contiene le linee programmatiche non per la [redacted] di un sito, ma per la tecnologia da utilizzare. La Provincia di Imperia, [redacted] differenza del resto della Liguria, ha già raggiunto un accordo, [redacted] cui si individua chiaramente la struttura da realizzare: un impianto integrato, che produce compost dalla raccolta differenziata [redacted] combustibile dai rifiuti».

Continua: «La questione verrà presto discussa durante un incontro con i capigruppo in Comune a Imperia. Si tratta della seconda riunione sul tema. Ma il passo più importante sarà [redacted] confronto con i tecnici della Regione: chiederemo che si tenga al più presto, in modo da chiarire definitivamente le cose. Si dovrà tenere conto di diversi particolari, [redacted] costo altissimo della raccolta differenziata in Liguria».

La possibilità che nel Ponente sorgesse un inceneritore era stata duramente contestata dai cittadini, [redacted] vere e proprie sollevazioni popolari. Nella periferia del capoluogo era sorto un Comitato spontaneo contro la struttura inquinante, che aveva compiuto anche marce di protesta.

Nel summit di ieri [redacted] Imperia si è anche esaminato [redacted] ritiro [redacted] Ventimiglia dalla pratica del protocollo d'intesa sulla costruzione del sito di Collette Ozoto, per puntare sullo smaltimento [redacted] Nizza [redacted] Monico. Questo «incidente diplomatico», che aveva creato una spaccatura all'interno della provincia sul tema dei rifiuti, pare comunque destinato [redacted] ricomporsi, perchè questo affidamento all'estero non è compatibile con le norme.

Su questo punto, nei giorni scorsi era intervenuta anche la minoranza in Comune [redacted] Ventimiglia. Commenta Pietro Raboni dei Comunisti Italiani: «In otto mesi non abbiamo ottenuto alcuna certezza: [redacted] questo piano fantomatico con l'estero salterà, ci si troverà completamente slegati dall'accordo con la Provincia. Prima di prendere queste decisioni si dovevano avere sicurezze». [e. f.]

DISABILI

Parcheggio con [redacted]

Buche pericolose nel parcheggio riservato ai disabili. Accade in piazza Mameli, nel cuore della città, di fronte all'Ariston (come mostra la foto di Manrico Gatti). Scendendo dall'auto, i portatori di handicap potrebbero finire nelle crepe aperte nell'asfalto, [redacted] conseguenze ben immaginabili. La pericolosa situazione [redacted] stata notata anche dai vigili, che, ieri, hanno provveduto a effettuare un'opportuna segnalazione al Comune. [m. c.]

Luxottica France
grossista nel campo degli occhiali cerca
NEO-LAUREATO
per un posto di responsabile di stock
Spedire curriculum + foto a: Nico Biasi il seguente indirizzo: Luxottica France - Les Espaces de Sophia 80, Route Lucioles Bat B - 06902 Valbonne (France)

Affermato Studio professionale commercialisti in Sanremo cerca
IMPIEGATO/A e/o COLLABORATORE
Inviare curriculum presso:
[redacted]ail Boxes etc.
Corso Cavallotti n. [redacted]
18038 SANREMO - IM [redacted]

PMC ORCHESTRE PHILHARMONIQUE DE MONTE-CARLO
INVERNO PRIMAVERA

Domenica 21 [redacted] - Ore 18,00

SALLE DU CANTON

ZDENEK MACAL (direttore d'orchestra)

SMETANA
La Moldau, poema sinfonico

GLAZOUNOV
Concerto per violino in la minore, opus 82

TCHAIKOVSKY
5ª sinfonia in mi minore, opus 64

TEDI PAPAVRAMI (violinista)

Informazioni e prenotazioni:
ATRIUM DEL CASINO' DI MONTECARLO
Tel. 00.377.92.16.22.99
(tutti i giorni escluso il lunedì dalle 10.00 alle 17.30)

Jazz al Louisiana, Luciana Littizzetto alla mostra dei cartoonist di Rapallo

Un Carnevale stile Belle Epoque

Musica e maschere anche a bordo del catamarano

Prima serata del Carnevale genovese in Via Garibaldi con danze e costumi della Belle Epoque. Musica e maschere anche a bordo del catamarano nel Porto Antico, concerto jazz al Louisiana, Luciana Littizzetto alla mostra dei cartoonist di Rapallo.

Festa di Carnevale e gran ballo in maschera, questa sera, in via Garibaldi, dalle 21 a mezzanotte, su iniziativa del Comune, con coreografie in costume stile Belle Epoque, menestrelli, mimi, mangiafuoco e sei feste in musica a Palazzo Doria (valzer viennesi), Palazzo Rosso (flamenco), Palazzo Carrega (latino-americano), Palazzo Spinola (musiche occitane), Palazzo Gambaro (Anni Venti) e a Palazzo Tursi, sede del Comune, con le musiche e i ritmi degli anni Sessanta. Di rigore il costume e la maschera, preferibilmente in tema Belle Epoque. L'invito per accedere alla festa in via Garibaldi sono disponibili presso il chiosco di «Genovainforma», in Piazza De Ferrari. Festa di Carnevale anche a bordo del catamarano della Marexpress, anche con giro di mezzanotte nel Porto Antico. Partenza alle 21 dalla banchina dell'Acquario. Il costo del tour (durata un'ora e un quarto) è di 20 mila lire, compresa la consumazione. Per informazioni telefono 010.256.775-255.975.

Al Louisiana Jazz Club, in Via San Sebastiano 6, alle 22, concerto della Giuli Jazz Combo con Giuliana Cangemi, voce, Paolo lo Re chitarra, Tonino Abis, batteria e Stefano Ferrero al contrabbasso. Al Teatro Duse, alle 20.30, replica dello spettacolo «Alla meta», del drammaturgo austriaco Thomas Bernhard, considerato tra gli autori più interessanti del teatro europeo del dopoguerra. Il nuovo allestimento de «Alla meta» è firmato da Cesare Lievi per il Centro Teatrale Bresciano e interpretato da Franca Nuti, Anna Maria Gherardi, Graziano Piazza e Silvia Filippini. Le scene sono di Maurizio Balò e i costumi di Andrea Taddei. Rappresentata per la prima volta nel 1881, la commedia ha come protagonista il personaggio di una madre-padrona che nel corso degli anni ha ridotto la figlia-vittima a mutismo e all'abbedienza assoluta. Lo spettacolo resterà in al Duse fino a domani. Al Teatro della Tosse, alle 21, ultima replica «Piccoli omicidi fra amici», John Hodge, con Mara Salaroli, Paolo Scheriani, Luca Catanzaro. Regia di Sergio Maifredi.

Via al carnevale anche a Genova

CAMOGLI. Festa in maschera con musica dal vivo, alle 22, al Cafè Photo, in via XX Settembre,72. Esibizione della Corale Troffello, in piazzetta, per la festa di San Valentino.

L'attrice comica Luciana Littizzetto sarà ospite oggi pomeriggio della mostra internazionale dei cartoonist aperta all'Auditorium delle Clarisse. In serata gran galà da U Giancu.

CHIAVARI. Al Teatro Cantero, alle 21, la Compagnia Mario Baistrocchi presenta il musical «Tutti i colori dell'Arco Bellino», con Marco Biancalana, Edo Quistelli, Roby biancardi per la regia di Piero Rossi. Biglietti mila e 28 mila lire.

Concerto degli X-Jam, alle 21, al Millenovecento 96. [m. b.]

Chiavari diventa Bambinelide

Sfilata di carri anche a Bogliasco Trenini sul lungomare di Rapallo

CHIAVARI. I bambini di Chiavari temono che la loro festa di domani venga rovinata dalle condizioni atmosferiche. Fa freddo e le previsioni non sono buone, comunque è tutto pronto per la «Bambineide» in corso Garibaldi e piazza Matteotti.

E' in programma una sfilata di bambini maschera e l'esibizione diversi gruppi di artisti di strada: la compagnia circense «Gli Herasio», compagnia «Scacco matto», trampolieri, giocolieri, sputafuoco, clowns; compagnia di burattini «El Picaporte»; i «Mabò band», musicisti di strada fantasie musicali. E poi i maghi: Roland in «The great Roland» e Martì in Merlino. Ci sarà anche la possibilità, per grandicelli e piccini, di misurarsi in spettacolari rodei su un cavallo meccanico.

Dopo la pausa dell'anno scorso torna la tradizionale manifestazione denominata «Carro-sozzo de Paiscion» giunta alla sua quindicesima edizione, curata come sempre dal Comitato per il Carnevale di Apparizione. La sfilata di cari allegorici gruppi di maschere domani inizierà alle 14,30 con partenza dall'Istituto S. Rita da Cascia. Partecipano cinque carri costruiti da un buon numero volontari residenti nella zona di Apparizione. «Grazie a quest iniziativa - dicono al Comitato - il nostro pur modesto patrimonio culturale non andrà perduto». Se domani piove la manifestazione viene rimandata a domenica 21.

Il Carnevale a Bogliasco avrà inizio alle 14,30 circa da piazza XXVI Aprile e si snoderà lungo tutta la via principale della cittadina, via Mazzini, da passaggio a livello della stazione ferroviaria a quello del Casello di Pontetto. La conclusione avverrà in piazza XXVI Aprile dove saranno premiati carri allegorici, gruppi mascherati e maschere. In programma anche una grande lotteria i cui premi saranno estratti al momento della premiazione dei partecipanti alla manifestazione. La conclusione è prevista attorno alle 18,30.

A Rapallo le manifestazioni del Carnevale saranno curate in particolare dal Moto club Olivari che metterà disposizione trenini lilliputiani, tranvai astronavi sul lungomare. Dalle 10 alle 12 e nel pomeriggio dalle 14,30 alle 18 tanta musica sfilata di carri allegorici. Sestri Levante domani sarà proprio la «Città dei ragazzi». Alle 14,30 il ritrovo di carri e maschere in piazza . Antonio e poi tutti in sfilata in via XX Settembre e viale Rimembranze. La grande festa in programma in piazza Matteotti, al termine del lungomare, con musica, premiazioni, canti e giochi a cura dei «Ragazzi di S. Bartolomeo».

La settimana è ricca di appuntamenti da martedì grasso, serata ballo in maschera Chiavari piazza Fenice e distribuzione di «chiacchiere» nella zona di Rupinaro, a cura del gruppo Pino Solari, il cui ricavato andrà al Comitato assistenza malati «Tigullio». [g. vi.]

Sfila il trenino sul lungomare nell'edizione dello anno a Rapallo (MARINI)

Nel 1956 fu il primo violinista a imporsi

Giuria del Paganini col francese Poulet

GENOVA. Nel 1956 ex-aequo con Gyorgy Pauk, fu primo violinista ad aggiudicarsi il Premio Paganini. Il prossimo ottobre, il francese Gerard Poulet tornerà al concorso internazionale in veste di giurato.

Nei giorni scorsi il Comitato del «Paganini» ha formalizzato la Giuria che appunto dovrà seguire le varie fasi della manifestazione in programma dal 1° al 10 ottobre al Carlo Felice.

Presieduta dal direttore artistico, Giorgio Ferrari, la Commissione sarà composta, oltre che dal citato Poulet, dai violinisti Zoria Chilckmourzaeva (Russia), Giovanni Guglielmo (Italia), Koichiro Harada (Giappone), Tonko Ninich (Croazia), Sylvia Rosenberg (USA), Manfred Scherzer (Germania) e Angelo Stefanato (Italia).

Se per Poulet si tratta di un ritorno alquanto particolare, per tre dei membri (Harada, Ninich e Rosenberg) sarà invece la prima partecipazione ad un Concorso che ha visto nella commissione giudicante nomi di altissimo prestigio: ricordiamo in passato Szigeti, Prihoda, Borciani, Kogan.

Il Premio si articolerà anche quest'anno, come tradizione, in tre fasi. Nella preliminare (dal 1° al ottobre) i concorrenti eseguiranno pagine di Bach, Paganini e, a scelta, una sonata barocca (Corelli, Haendel, Locatelli, Tartini o Vivaldi).

Nella successiva semifinale (5 e 6 ottobre) sono previste pagine di Mozart, Paganini, una Sonata fra quelle di Beethoven, Brahms e Debussy una composizione per violino contemporaneo composta dopo il 1940 e pubblicata.

Il 9 e 10 ottobre, le finali coinvolgeranno l'Orchestra del Carlo Felice che accompagnerà i candidati in due esecuzioni: un concerto di Paganini (il primo tempo del n.1, oppure il 2° e 3° tempo dello stesso o, ancora, il 1° tempo del n.2) e un altro concerto scelto fra quelli di Beethoven, Bruch, Prokofiev e Sibelius. Il concorso 1998, contrassegnato dal record di partecipanti, ha visto trionfare il giovane russo Ilja Gringolts. [r. i.]

Nelle sale della provincia da segnalare Kiss con De Vito e l'ultimo film di Meryl Streep

Julia e Sara, le due amiche nemiche

In arrivo anche «Vuoti a perdere» girato a Genova

Julia Roberts interpreta con Susan Sarandon il film dal titolo «Nemiche amiche»

GENOVA. Ma quante brave attrici - e belle donne - sul grande schermo delle sale di prima visione genovesi, dove sta per arrivare, dopo la presentazione ufficiale dell'altra sera, anche «Vuoti a perdere», Giancarlo Giannini, ambientato interamente in città.

All'Ariston, America Cineplex Jiulia Roberts e Susan Sarandon diventano amiche dopo tante turbolenze. Sempre al Cineplex Holly Hunter Queen Latifath danno del filo da torcere a Danny De Vito in «Kiss», mentre all'Universale il Premio Oscar Meryl Streep è la protagonista, con Michael Gambon, Kathy Burke, Catherine Mc Cormack, di «Ballando a Lughnasa».

Nei cinema genovesi (Universale, Cineplex, Odeon) in questi giorni, impreversano anche le formiche di «A Bugs Life megaminimondo», ultima produzione di Walt Disney.

Fra le nuove pellicole italiane, al Lux è arrivata «Bagnomaria», del comico toscano Giorgio Panariello nel ruolo di diversi personaggi, cominciare dal bagnino che lo ha reso popolare in televisione.

Anche questa settimana torna Filmbuster 5, il cineforum per i ragazzi organizzato dalla Biblioteca Edmondo De Amicis. E proprio nei giorni delle sette nomination agli Oscar per «La vita è bella» di Roberto Benigni, la rassegna propone un film con molti punti di contatto con quello del regista comico toscano, anche se decisamente sfortunato. E' «L'Isola in via degli uccelli», film penalizzato da una distribuzione fallimentare che ne ha fatto una produzione cinematografica praticamente «invisibile». Il film è la storia di Alex, un ragazzino ebreo che vive nel ghetto di Varsavia durante l'occupazione nazista, rimasto solo in fabbrica abbandonata, dopo i rastrellamenti che gli hanno portato via parenti e amici. Comincia un esilio solitario. Il film oggi alle 15,30 e 17,30 nella Sala Carignano e domani, alle 14,30 e 16,15, al Club Amici del Cinema Sampierdarena. [m. b.]

GIORNO E NOTTE

«Il fantasma di Canterville»

Penultima replica, oggi alle 16, al Teatro della Tosse de «Il fantasma di Canterville», tratta da Oscar Wilde, con Valentina Arcuri e Carla Peirolero, per la regia di Enrico Campanati. Ingresso lire 8 mila (bambini).

CAMPOPISANO

Cabaret con Anatoli Balasz

Torna questa sera, alle 21,15, al Piccolo Teatro di Campopisano, in Vico Campopisano, la rassegna di cabaret con il comico Anatoli Balasz (Natalino Balasso) che presenterà lo spettacolo «Il Balasciò», sottotitolo «Ok, il prezzo giusto».

CARLO FELICE

Falstaff all'Auditorium

Oggi alle 16, all'Auditorium Eugenio Montale del Carlo Felice, è in programma una audizione discografica Falstaff con una relazione di Lorenzo Costa sul tema «L'ultima, sublime sorpresa di Giuseppe Verdi». L'incontro è promosso dalla Fondazione Teatro Carlo Felice.

S. Valentino «Gente du ma»

Aspettando San Valentino, il ristorante «Gente du ma» propone, questa sera alle 21, una serata di musica dal vivo con cena.

Modi di dire all'Economica

Oggi alle 17,30, alla Società Economica di Chiavari, in Via Ravaschieri, dibattito sui modi di dire con Gian Francesco Grasso e Gian Luigi «Didi» Coppola.

Musica vivo

Serata di musica dal vivo, alle 22, all'Hostaria-Filetteria La Vaschetta, in via Piacenza, 54, nel quartiere di Staglieno, con Giorgio Usai e molti ospiti.

Gaber, nuove repliche

Dopo gli «assalti» del pubblico ai botteghini di questi giorni per prenotare i posti allo spettacolo di Giorgio Gaber «Un'idiozia conquistata fatica», in scena al Politeama Genovese dal 17 al 19 febbraio, la direzione della sala di Via Bacigalupo ha programmato due repliche straordinarie dello spettacolo per i giorni di sabato 20 e domenica 21 marzo. [m. b.]

Mentone, prende il via oggi la 66ª edizione della «Festa del limone»

Agrumi per il cow-boy Lucky Luke

Domani i carri dedicati all'eroe dei fumetti

MENTONE. Oggi l'apertura dei giardini Biovès trasformati in un enorme fumetto; domani la prima delle cinque sfilate sulla promenade du Soleil: apre così la 66ª «Festa del Limone», uno degli appuntamenti più tradizionali della Costa Azzurra. La manifestazione, divenuta il biglietto da visita di Mentone nel mondo, è dedicata quest'anno a Lucky Luke, il famoso pistolero uscito dalla matita di Morris. sarà proprio il disegnatore (all'anagrafe Maurice De Bevere) a inaugurare, oggi, i «quadri» ispirati agli albi del «lonesome cow-boy». Tutti rigorosamente realizzati con agrumi.

I carri (una dozzina) entreranno in scena domani pomeriggio, a partire dalle 14. Evocano i personaggi e le scene più delle «strisce» di Lucky Luke (tradotte in 30 lingue vengono pubblicate in tutto il mondo): dal cattivo Joe Dalton allo sgradevole becchino all'interno della bara, dalla vecchia Ma' Dalton a Jolly Jumper. Uno dei carri è stato pensato per rendere omaggio a 50 anni del fumetto, mentre Lucky Luke uscirà da una gigantesca torta. Ovviamente con l'inseparabile colt in pugno.

Torna la festa dei limoni a Mentone

Alla sfilata partecipano anche bande, majorettes, gruppi folkloristici. Alcuni arrivano dall'estero: Ungheria, Lituania, Scozia, Bulgaria, Belgio C'è anche la fanfara di Bergamo. In tutto, una quarantina di formazioni. Per realizzare i carri sono state impiegate circa 15 tonnellate di acciaio «dolce». E per decorarle, sono rese necessarie 130 tonnellate fra limoni e arance. Gli agrumi marciti vengono prontamente sostituiti: in media, ne servono altre 4-5 tonnellate. Il Palais de l'Europe accoglie il Festival delle orchidee, il Salone dell'artigianato e un'esposizione di sculture, foto e oggetti ispirati alle gesta di Lucky Luke. I carri torneranno protagonisti martedì sera, in occasione della grande festa di Carnevale. E ancora nei pomeriggi delle domeniche 21 e 28. [g. mi.]

Una invenzione originale di tre coreografi geniali al Teatro Modena

Elastesse, show da non perdere

Sedici ginnasti rumeni entusiasmano il pubblico

GENOVA. E' inimmaginabile, magnifico, «Elastesse», lo spettacolo che giovedì sera è andato in al Modena.

Una invenzione originale di tre coreografi geniali: Daniel Ezralow, David Parsons e Moses Pendleton (fondatore del Momix). L'idea vincente è stata quella di creare una compagnia nuova, nel più autentico significato del termine. A formarla, infatti, non hanno chiamato ballerini, ma atleti provenienti dallo sport attivo.

Sul palcoscenico il pubblico del Modena ha così potuto ammirare sedici ginnasti rumeni (fra questi Daniela Maranduca, oro a squadre a Dortmund nel '94, Elena Gioia Ancuta, campionessa ritmica, Daniel Banabas, campione nazionale di volteggio a cavallo) che hanno regalato due ore di autentico divertimento.

I tre coreografi hanno incentrato i loro rispettivi balletti (costruiti su musiche varie) sul tema dei capelli, dando vita tuttavia a tre lavori quanto mai diversi per stile e atmosfere. L'obiettivo comune era naturalmente quello di sfruttare le risorse atletiche, virtuosistiche dei giovani interpreti, piegandole tuttavia alle esigenze di un palcoscenico, di un rapporto stretto con la musica, di un'ipotesi gestuale di carattere descrittivo o evocativo. Una sfida perfettamente riuscita per l'abile architettura coreografica e per la ammirevole duttilità del gruppo.

Corpi splendidi, vitalità prorompente, rigore assoluto. Un complesso di rara omogeneità e compattezza che ha sorpreso, tuttavia, non solo per il virtuosismo rocambolesco di molti numeri, ma anche per l'eleganza e l'armonia con cui ha risolto gli elementi più lirici.

In «Jocuri», Ezralov ha contrapposto due situazioni espressive: la aggressività ritmica (ed ecco movimenti stupefacente difficoltà) e la flessuosità quasi poetica, rituale. In «Roll with hair», David Parsons ha aggiunto sensualità e danzatori e danzatrici hanno creato un'atmosfera di forte suggestione attraverso una lettura della gestualità assolutamente naturale nella sua perfezione.

Infine, la magia di Pendleton che con l'aiuto dello scenografo Michael Curry ha saputo ancora una volta stupire. Prima un episodio curioso con i corpi capovolti. Poi in scena è entrata una grande testa costruita con cerchi di metallo fra loro collegati da corde elastiche. Appesi a queste sbarre circolari i danzatori hanno assunto posizioni ginniche in un contesto pura danza, raffinata e morbida.

Ovazioni finali da parte del pubblico. Replica ancora questa sera. Da non perdere. [r. i.]

ULTIMISSIME DALL'ASTA:

SESSANTA GIORNI DI AFFARI ESAGERATI!

Centinaia di mobili, camere e camerette, sale e salotti a prezzi... imbattibili!

OFFERTE VALIDE DINO A MERCOLEDI 31 MARZO

ASTA® del MOBILE

CAVALLERMAGGIORE (CN): ✆ 0172.38.27.60
FINALE LIGURE (SV): ✆ 019.68.10.43
www.astadelmobile.it

SIAMO APERTI LA DOMENICA POMERIGGIO - LUNEDI CHIUSO TUTTO IL GIORNO

GIORNALI IN CLASSE

Un nuovo programma radiofonico dedicato ai giornali nella scuola

PER UNA SCUOLA PIÙ VICINA ALLA VITA

La Federazione Italiana Editori Giornali (FIEG) è lieta di collaborare con il programma di Radio RaiTre dedicato ai "Giornali in classe".
Il programma andrà in onda a partire dal 3 novembre 1998 su RadioTre dal martedì al venerdì dalle 9,45 alle 10,30. Un'équipe di RadioTre andrà di classe in classe e di città in città per commentare in diretta i giornali con studenti e docenti del triennio delle scuole medie superiori.

Leggere la società contemporanea

Un dialogo aperto con gli studenti sui problemi di attualità

Prepararsi all'esame di italiano

Quest'anno il tema potrà essere svolto in forma di articolo di giornale

È un'iniziativa di RadioRai, Federazione Italiana Editori Giornali, Federazione Nazionale della Stampa Italiana, Ordine Nazionale dei Giornalisti, Associazione Nazionale Distributori Stampa Ministero della Pubblica Istruzione, Associazione Nazionale Presidi e Direttori Didattici, Libreria Editrice Commissionaria Signorelli.

Informazioni sulle frequenze di RaiTre si possono trovare alle pagine 547-549 di Televideo Rai

Fra tanti problemi della Federazione parte oggi anche il secondo campionato nazionale

Savona cerca gloria nel giorno della A2

L'Athena per i tre punti nella tana del Civitavecchia

Decolla la serie A2 di pallanuoto, auguriamoci che non vada in orbita l'intera Federnuoto. A giudicare da quanto affermato nella conferenza stampa di giovedì mattina dal commissario straordinario, il giurista Guglielmo Negri, sino allo scadere del suo mandato (fine maggio, subito dopo le elezioni per il nuovo consiglio federale) il bilancio della Federazione sarà tenuto sotto stretto controllo, e ci sarà ben poco da scialacquare.

Nei corridoi del Foro Italico questo giro di vite ha prodotto più di un malumore, in più di un ufficio si attende con ansia di sapere se la commissione di indagine promossa dal Coni ha trovato riscontri alle denuncie di irregolarità presentate in varie sedi e varie occasioni nei mesi scorsi. Tra i tecnici dei settori agonistici presenti alla conferenza stampa, uno, e non è difficile indovinare chi è, si è lamentato del poco tempo messogli a disposizione per preparare il prossimo impegno agonistico: Ratko Rudic ha già messo le mani avanti, e come ha fatto regolarmente da Siviglia '97 in poi, ha detto che gli Europei di Firenze saranno una tappa di passaggio verso altro e più importante traguardo, cioè Sydney Duemila.

Tornando al concreto, oggi si completa la decima giornata del girone di andata della A1. Posillipo-Recco verrà trasmessa in replica nel «Pomeriggio sportivo» su Rai Tre. Le altre partite vengono giocate alle 17,30 con un'unica eccezione, Civitavecchia-Savona. I laziali giocano nella vasca scoperta di Largo Marco Galli e perciò la gara inizierà alle 14,30: per la cronaca sino a ieri mattina a Civitavecchia nevicava... La partita sarà diretta da Aglialoro e Colantuoni.

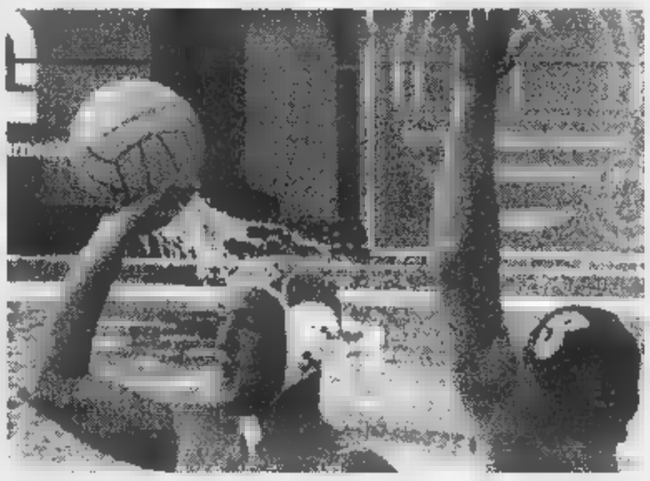

Mirko Vicevic, difensore e uomo-guida dell'Athena di scena oggi a Civitavecchia

L'Athena Savona che ha 13 punti non può addormentarsi sugli allori: il Civitavecchia con 9 ha diritto quasi come l'avversaria a sperare nel quarto posto ed ha solo qualche timore in più di finire nel girone retrocessione. tre settimane fa il Recco qui ha lasciato le penne, vittima dell'arbitraggio casalingo, Si spera che la coppia di direttori partenopei non si faccia impressionare dai calorosi tifosi locali.

Le altre gare sono Canottieri Napoli (13)-Lazio (1) alla Scandone (arbitri Savarese e Vecchio); Pescara (21)-Bologna (11) alla Najadi (Caputi e Raffoni); Roma (24)-Catania (10) al Foro Italico (Bianco e Taccini); Palermo (7)-Florentia (11) alla Olimpica (Bianchi e Grosso).

L'esordio del girone Nord di A2 è caratterizzato dagli orari più disparati, la maniera più sicura per avere l'attenzione minima da parte dei mass media. L'unico derby di giornata è Nervi-Chiavari in programma alla Sciorba alle 17,30: arbitrano Paoletti e Taormina. La squadra bluarancione di Chicco Sciacero ha cambiato poco e a ragione veduta; i verdeblù allenati da Mino Marsili hanno in pratica mantenuto, del «sette» base della scorsa stagione, i soli Marco Monteverde, Chiari e Milat.

Sulla carta il Chiavari è la ligure più ambiziosa, l'unica forse in grado di insidiare il secondo posto (il primo è prenotato dal brescia) a Como, Torino e Modena. Trattandosi di piscine spesso le rpevisioni sono scritte sull'acqua... Le altre gare: Modena-Bogliasco alle 17,30 alla Comunale (Falcone e Muracel); Sori-Como a Bogliasco alle 17,30 (Congia e De Meo); Plebiscito Padova-Torino alla Comunale alle 17,30 (Bruschi e Brilli); Imperia-Brescia alla Comunale alle 19 (Di Laursnzio e Paolucci); Bergamo-Camogli alla Italcementi alle 19,30 (Pierucci e Riccitelli).

Danilo Sanguineti

L'ANTICIPO DELLA A1

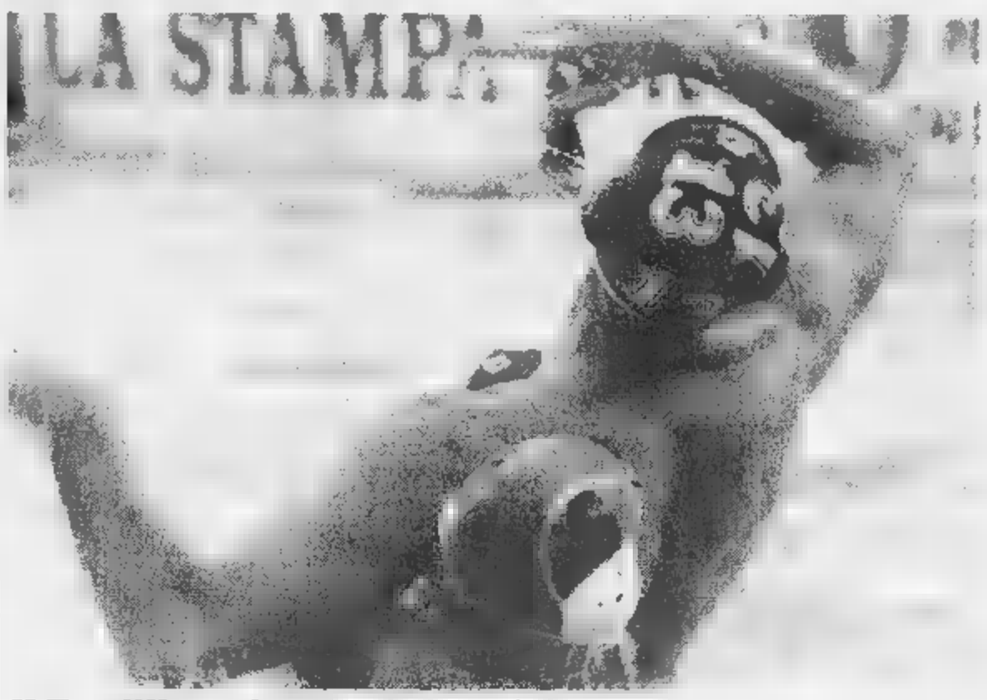

Il Posillipo sbanca Punta Sant'Anna

Nulla da fare per la Pro Recco (14-6) nell'anticipo di ieri alla «Ferro» Punta S. Anna col Posillipo gran favorito per il titolo. I biancazzurri hanno dovuto fare i conti con la maggior qualità degli uomini di De Crescenzo (nella foto, Boncivenga spalle a centroboa), anche quest'anno seri candidati allo scudetto: buona ma non sufficiente ad evitare la sconfitta la prova di Ghibellini & C.. [g. o.]

PALLANUOTO

Molti spunti dai campionati nazionali

Infesta Carisa-Admo Rapallo all'assalto

Due settimane saranno bastate a ricaricare le batterie un po' difettose delle liguri che militano nei tornei nazionali? Oggi inizia il girone di ritorno che si concluderà tra 14 settimane.

In B1 maschile l'incontro in programma alle 18 ai Capannoni di Voltri tra Olympia (p. 8) e Kappa Cus Torino (p. 33) ha il pronostico già scritto dalla classifica. La prima contro l'ultima si lascerà sfuggire i tre punti. I bianconeri non sono però rassegnati a fare da vittime sacrificali: sono convinti di poter arrivare alla salvezza e il confronto con una formazione lanciatissima verso la A2 servirà a misurare i progressi compiuti in queste settimane. La formazione di Dogliero ha potuto finalmente provare gli schemi a ranghi completi, Peluffo ha 15 giorni di allenamento in più nella gambe, insomma la parola retrocessione non è ancora di moda a Voltri...

In B2 maschile l'Admo Lavagna (5) si acchiappare la terza vittoria stagionale: al parco Tigullio alle 17,30 scende il Calci Pistoia (13) che è terzultimo e ha vissuto di rendita sulla vittoria conseguita all'andata. Il team di Riccone con un sussulto d'orgoglio può bloccare la caduta verso il basso che negli ultimi turni dell'andata è diventata inarrestabile. Una mano a tenere viva la speranza dei biancoverdeblù può darla la Carisa Albisola (26) che affronta in trasferta il Siena Volley (11). I savonesi sono in lotta per la promozione e debbono andare a prendere punti su ogni campo e non vogliono perdere di vista Modena e Marconio Reggio Emilia.

In è femminile il Latte Tigullio Rapallo (23) ospita il Volley Fortitudo Rivarolo (12); alla Casa della Gioventù alle 21 le biancoblù sulle ali dell'entusiasmo per un girone di andata superiore alle aspettative potrebbero incamerare i tre punti che mancano per la salvezza matematica. Non può distrarsi il Termocentro Recco (29) impegnato nella rincorsa alla promozione che gioca a Pavia con il Coban Belgioioso (20). **[d. s.]**

BASKET

Ultimo impegno della prima fase per la Termocarispe in A1 femminile: la aspettano i playoff-scudetto

Polysport, Cestistica e Noberasco: avanti così

Ancora buone opportunità per le cadette e per gli albenganesi

La Termocarispe Spezia ha già centrato l'obiettivo minimo stagionale, pure la Polysport Lavagna nella serie inferiore sempre al femminile e la Noberasco Albenga in campo maschile. Mancano all'appello le altre quattro squadre regionali che partecipano ai tornei nazionali di basket, ed (il Loano) rischia seriamente di scendere a livello regionale.

A1 femminile. Ultima di campionato con tutto deciso da tempo, le spezzine della Termocarispe hanno conquistato con pieno merito il diritto a disputare i playoff a dodici per lo scudetto, un traguardo prestigioso per una matricola. Retrocedono in A2 Reggio Emilia e Bari, indiscutibilmente le due formazioni in assoluto più deboli. Domani alle 17,30, per l'ultima della regular season, le spezzine guidate da Mirko Diamanti affronteranno il Chieti in trasferta. Venti punti le liguri, le avversarie, perché non sperare in un aggancio? le altre: Bari (6)-Alcamo (16), Reggio Emilia (8)-Caffè Barbera Messina (42), Priolo (28)-Vicenza (16), Euro Hard Messina (22)-Varese (24), Comense (44)-Parma (26) e Schio (38)-Pavia (24).

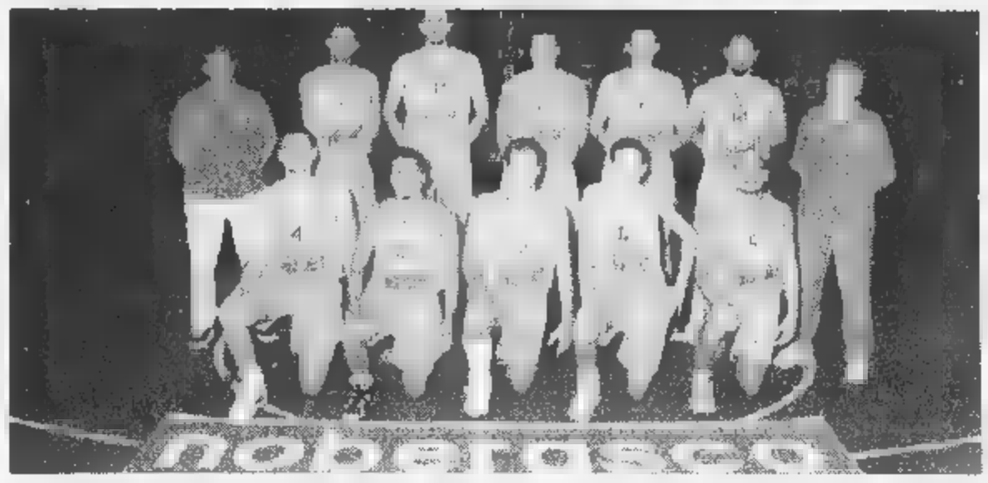

La Noberasco «Più Su» di Albenga al gran completo: la squadra del presidente Noè Marco è brillante protagonista della C1

B femminile. Ottima partenza per Polysport Lavagna nella poule promozione e Cestistica Savonese Kanguro nella poule retrocessione. Le lavagnesi, centrata in anticipo la salvezza, puntano ora a compiere qualche impresa di prestigio. Il programma della 2ª giornata prevede il derby ligure, domani alle 17,30 al «Parco» contro il Landini Lerici 80). Poi Ivrea (2)-Mirafiori (0), Cossato (0)-Cantello (2) e Collegno (0)-Mariano Comense (2). Nella poule retrocessione, ragazze savonesi attese ad una pronta conferma oggi alle 18,30 sul parquet del Cuneo (2). Impegno casalingo difficile per il Loano (0) domani alle 17,30 contro Valenza (2), terza sfida fra Gallarate (0) e Lonate Pozzolo (0) con turno di riposo per Rivoli (0).

C1 maschile. Noberasco Albenga quarto in classifica, e con il traguardo minimo dell'ammissione ai playoff (vi accedono le prime otto) in vista. Un ottimo percorso quello svolto dal coach Michele Fuoglio e dai ragazzi, stasera impegno in trasferta da vincere a Leguano contro l'Olimpia (punti 12. tre i 20 degli inguaiati).

Rischia di non inserirsi tra le prime otto l'altra ligure Tarros Spezia (14), di scena per la quinta di ritorno domani sul parquet di casa contro Rho (10). Le altre: Gavirate (16)-Novara (8), Bra (18)-Merlett Legnano (20), Alba (28)-Saronno (22), Voghera (18)-Castelletto (28) e Castellanza (6)-Derthona (16). **[g. s.]**

NAZIONALE DILETTANTI

Non solo i ponentini inseguono la C2: i verdestellati puntano all'inserimento nel girone post-campionato delle «big»

L'Imperia rilancia, per la Sestrese il sogno-playoff

Nerazzurri a caccia dei 3 punti in trasferta dopo lo scivolone interno col S. Angelo

Dodici giornate al termine del girone A del Nazionale dilettanti, tre mesi scarsi di campionato ed un sogno da realizzare: Imperia subito in C2, Sestrese ai playoff e con la ciambella di salvataggio rappresentata da questo girone postcampionato. Un sogno, appunto, ma le due liguri nelle ventidue giornate disputate finora hanno posto le basi per tramutarlo in realtà.

Imperia seconda in classifica, con due punti di ritardo dalla leader Sant'Angelo. Ad incidere, pesantemente, le due sconfitte negli scontri diretti, ed entrambe immeritate. Doppio 1-0, l'ultimo proprio giorni or sono al «Ciccione». In settimana il lavoro di Giorgio Benedetti è stato soprattutto psicologico, onde evitare che la squadra cali di tensione nervosa, vada giù di morale e non si riprenda in tutta fretta. Emblematica, per capire meglio la risposta dei giocatori, la trasferta di domani a Guanzate, in provincia di Como. Ideale ripetere il risultato dell'andata, 2-1 per i nerazzurri del presidente Pino Cipolla.

Dopo aver riacquistato il pubblico (domenica scorsa, forse richiamati pure dall'importanza della posta in palio, i tifosi della provincia di Imperia hanno risposto alla grande, quasi ai tempi del derby contro la Sanremese, n.d.r.), la squadra ha il dovere di riconquistare la C2. Lotta per il primato che sembra limitata a Sant'Angelo ed Imperia, la Valenzana in evidente flessione. Grande campagna acquisti, spese pazzesche per salire in C2 a ritmo vertiginoso, primato al giro di boa poi le prime cinque giornate del ritorno con la conquista di appena 7 punti (13 per il Sant'Angelo, 9 per l'Imperia): la Valenzana non è irrimediabilmente tagliata fuori (-6 dai lombardi e -4 dai liguri), però non può più distrarsi.

Molto interessante anche la sfida per conquistare i playoff, con Sestrese di Antonio Di Paco al momento settima, quindi in odore di qualificazione. I verdestellati hanno gettato al vento troppi punti in trasferta, occorre un cambio di registro immediato, da domani pomeriggio Tortona. Partita che verrà esaminata attentamente dal presidente Claudio Gazzo, poiché secondo lui (ed ha perfettamente ragione, Ndr) esistono due versioni della Sestrese, quella brillante e spavalda versione casalinga, e quella timorosa ed opaca versione trasferta. Perché se l'Imperia vuole la C2 subito, a Genova si «accontentano» provarci con i playoff finali. «Se ci dovesse esser qualche posto disponibile in C2, pronti», ripetere il presidente verdestellato.

Giancarlo Scartozzoni

La punta imperiese Mazzei durante lo sfortunato match col S. Angelo Lodigiano

BOCCE

Interessi convergenti per le squadre del levante

Tra Chiavari e Rapallo una «santa alleanza»?

Chiavarese tra le prime quattro squadre di A1, e Rapallese in salvo: solo 15 giorni fa una simile eventualità era considerata pura fantascienza. I risultati sorpresa delle due liguri che militano nel massimo campionato di bocce e parecchie gare dall'esito imprevisto hanno capovolto la situazione.

La Rapallese (p. 6) oggi affronta la Quadrifoglio (p. 12). Nel bocciodromo di piazza Cile (ore 14) il pubblico delle grandi occasioni che sostenga Costa, Tocisne, Folloni e gli altri nella partita decisiva per arrivare alla salvezza. Potrebbe addirittura realizzarsi una «santa alleanza» con i tifosi della Chiavarese che vengono a dare una mano ai cugini. Infatti vitale importanza anche per i campioni d'Europa che la Rapallese fermi il club friulano. La Chiavarese punta proprio sulla Quadrifoglio per ottenere il biglietto per l'ingresso diretto noi playoff scudetto.

La Chiavarese ha tanti punti quanto la matricola del Nord-Est ma conclude la regular season con due incontri molto difficili in delle sotriche avversaria, Tubosider Asti (oggi) e Ferrero Torino (sabato prossimo). Dipenderà molto da cosa intendono fare i due squadroni piemontesi che, assieme alla capolista Pianezza, han da tempo garantito l'accesso diretto ai playoff, possono rendere meno la vita dura Sturla & C..

«Non dobbiamo guardare alle disgrazie altrui e puntare sui favori di questo e di quello-ammonisce il d.t. Antonello Solarinelle ultime giornate abbiamo dimostrato di in ripresa e dobbiamo farci largo con le sole nostre forze». In A2 la Voltrese (p. 8) è ospite dell'Auxilium Saluzzo (12), match che i genovesi debbono vincere a ogni costo se vogliono evitare la retrocessione. **[d. s.]**

vocalise
In Profumeria e Reparti Specializzati
parlare. chiedere. mentire. promettere. sorridere. sussurrare. vocalise.

I carabinieri bloccano a Santena la banda che aveva appena sequestrato un autotreno

Farmaci nel mirino della camorra

Fatale l'ultimo assalto al Tir

Le rapine ai Tir sono una «specialità» della camorra. Consentono di approvvigionare vere e proprie catene di supermercati illegali, controllati dalla malavita campana in decine di località di quella regione. Per questo motivo non stupiscono le frequenti rapine di carichi di pasta, mozzarelle, caffè, [illegible], persino di sigarette. E non stupiscono [illegible] furti «mirati» [illegible] le migliaia di vocaboli spariti l'anno scorso a Cascine Vica. Stupisce, però, l'esito di una operazione dei carabinieri del comando provinciale di Torino che hanno individuato, e poi messo in ginocchio, una banda di rapinatori che puntava ad acquisire grandi quantità di farmaci: antibiotici, sulfamidici, ansiolitici, antinfiammatori e antipiretici sarebbero stati rivenduti in Campania, con ogni probabilità grazie alla complicità di farmacisti [illegible] scrupoli.

Un'operazione che ha provocato anche il plauso del procuratore aggiunto Marcello Maddalena: «Arrestare qualcuno in flagranza di rapina, dopo un lungo pedinamento, è tutt'altro che facile. Questo è un risultato che premia un lavoro partito da lontano».

In manette sono finiti in sei: quattro pregiudicati residenti a Napoli più due complici torinesi. Sono Vincenzo Davide, 50 anni, Carmine Corallo, [illegible] anni, Quintino Felici, 36 anni e Salvatore Brunetti, 36 anni, tutti napoletani, e poi Ivano Silla, 26 anni, di Orbassano, e Gennaro Dabbene, [illegible] anni, radici campane ma casa a Torino, in via Artom 81/16.

Le indagini dei carabinieri del maggiore Aldo Iacobelli sono partite dall'assalto compiuto, l'anno scorso, al deposito del Monopolio di Stato di Moncalieri, conclusasi [illegible] la fuga dei malviventi a bordo di autotreni carichi di bionde (valore alcuni miliardi), nonostante un intervento a fuoco dei carabinieri, uno dei quali rimase ferito. Lo sfrontato modo di operare di quella banda (che potrebbe essere, [illegible] non è ancora provato, proprio la stessa assicurata alla giustizia l'altro giorno) stimolò l'indagine dei militari che sono riusciti ad individuare alcuni possibili «basisti» torinesi per bande di malviventi in arrivo dal sud. Proprio durante questa attività investigativa è arrivati alla figura di Gennaro Dabbene, intimo amico (e complice, in passato, nel traffico di banconote false) del napoletano Carmine Corallo. Da questa traccia le indagini si sono estese ad altri, sino a quando i carabinieri si [illegible] trovati di fronte una vera e propria banda di manager della rapina. Malviventi, cioè, particolarmente esperti ed anche sicuri di sé (anche se, proprio nell'ultimo assalto, hanno commesso un clamoroso errore): per i colpi impiegavano vetture prese a noleggio e, nelle trasferte, erano soliti «scendere» in hotel di buona categoria. Li hanno pedinati, giorno dopo giorno, sino a quando, l'altro ieri, non hanno capito che stavano per compiere un colpo, che si è svolto proprio sotto i loro occhi: la gang ha bloccato [illegible] Tir sulla statale 19, nel Comune di Santena, a circa 500 metri dall'uscita della Torino-Piacenza. L'autista, minacciato con una pistola fasulla (perfetta replica di una Beretta cal.9 lungo), è stato sequestrato per circa [illegible] metri. Poi sono intervenuti i carabinieri, che lo hanno liberato, bloccando anche tutta la gang. Che, per colmo della sfortuna, aveva anche sbagliato autotreno: [illegible] quello rapinato c'era solo [illegible] carico di flaconi (vuoti) per cosmetici, mentre il vero obiettivo era un mezzo colmo di specialità medicinali, uscito dallo stesso cancello cinque minuti prima.

Angelo [illegible]

Il procuratore aggiunto **Marcello Maddalena** (fra il colonello [illegible] **Sette**, a sinistra, e il maggiore **Iacobelli**) ha sottolineato il risultato ottenuto nel [illegible] dell'operazione «che ha premiato [illegible] lavoro partito da lontano»

[illegible]

Scoperta gang di ricettatori

Una banda che ricettava autovetture e autocarri rubati nel Torinese è stata sgominata ieri a San Benigno Canavese dai carabinieri di Volpiano. In carcere è finito Antonino Settecase, 27 anni, di Torino; tre suoi complici sono stati denunciati a piede libero: Giovanni Rampello, 35 anni, Ciro e Mario Albanese, rispettivamente padre e figlio, di 44 e 29 anni, tutti di Torino. In un capannone di strada della Gancia 11 affittato da Mario Albanese, in aperta campagna e adiacente la statale 460, i militari hanno sorpreso le quattro persone all'interno mentre lavoravano [illegible] due autocarri Fiat Daily, entrambi rubati a Torino nel febbraio scorso, nonché su una Fiat Punto parzialmente già smontata. **[d. and.]**

L'indagine partita dopo la rapina ai Monopoli di Moncalieri: sei gli arrestati

[illegible]

IN BREVE

[illegible] ai piemontesi [illegible] i bambini»

GENOVA. Sono i bambini piemontesi i frequentatori più numerosi della «Città dei Bambini» che si trova nel Porto Antico di Genova da un anno. Infatti, sulla base dei dati dei primi 310 giorni di vita della struttura, ci sono stati 144 mila visitatori, 463 al giorno. I piemontesi sono oltre il 32% del totale, seguiti dai lombardi [illegible] il 31%. I liguri sono soltanto terzi con il 17% (alla [illegible] dei genovesi non ha fatto seco la presenza dei ragazzi delle altre province), seguiti dagli emiliani con poco più del [illegible]. Il 32% dei visitatori sono compresi tra i 3 e i 6 anni, mentre il 68% è costituito dai ragazzi tra i [illegible] e i 14 anni. Per i prossimi mesi sono previsti sconti, tessere di iscrizione al club degli [illegible] della «Città» con la possibilità di ottenere gadget, magliette, giornali specializzati, visite a teatri e musei.

Mondovì, vigilanza sugli immigrati

MONDOVI'. Il sindaco Riccardo Vaschetti ha firmato un'ordinanza sulla «vigilanza sugli immigrati», nella quale impone alla polizia municipale di «controllare i documenti di tutti i cittadini extracomunitari che si incontrano». Lo stesso giorno della firma dell'atto, il primo cittadino ha concesso, durante la cerimonia d'apertura del Carnevale, il simbolico «per[illegible] di soggiorno illimitato alla maschera del Moro, immigrato nella città di Mondovì».

[illegible] di beneficenza per i bimbi honduregni

BORGOSESIA. Da qualche settimana il capoluogo valsesiano si è mobilitato per aiutare i bambini dell'Honduras. Dopo la raccolta di giocattoli, l'iniziativa si sposta ora sui generi alimentari. Oggi al Comunale è in programma l'anticipo di C2 tra Borgosesia e Pro Vercelli. E i diciotto giocatori della Pro, prima del fischio d'inizio, consegneranno [illegible] «colleghi» granata un sacchetto di riso proprio per aiutare i bimbi honduregni.

Graglia le lettere d'amore più [illegible]

GRAGLIA. Saranno premiati oggi alle 15 nella sede di Ipermusica, i vincitori del IX concorso nazionale «Lettere d'amore di San Valentino», organizzato dall'Università della terza età, dall'associazione «Esprimersi» e dai Lions di Tori[illegible]. Si tratta della prima edizione nel Biellese per scelta dell'ideatore e presidente della commissione giudicante Beppe Campra, che ha in questo modo fatto ritorno al paese avito. I premi saranno consegnati dal vice sindaco Silvana Crida, ma i vincitori (pur avvisati telefonicamente) avranno qualche difficoltà a raggiungere Graglia a causa della distanza. Le 180 lettere o poesie sono giunte infatti da tutta Italia e la commissione giudicante ha scelto partecipanti di Verona, Venezia, Reggio Calabria e Nuoro.

La V[illegible] d'Aosta vista [illegible] Corte [illegible]

AOSTA. Dipendenti pubblici che vendono i buoni (dell'Amministrazione) per l'acquisto di benzina in esenzione fiscale, la Regione che stampa mille cataloghi li tiene [illegible] magazzino: sono soltanto alcuni esempi fatti dal procuratore regionale sulle indagini svolte dalla Corte dei conti [illegible] Valle d'Aosta. «Vogliamo collaborare con l'Amministrazione, per migliorare il suo funzionamento» ho detto ieri il procuratore Lener.

«Le cubiste [illegible] normali lavoratrici»

SAVONA. L'attività di «cubista» non è assoggettabile alla disciplina del collocamento della mano d'opera. E' quanto ha scritto il pretore di Savona nella motivazione della sentenza con la quale sono stati assolti il titolare di [illegible] agenzia di Varazze e un «p.r.», accusati di aver fornito le ragazze a un locale della Riviera senza passare attraverso l'Ufficio collocamento, violando la legge sul «caporalato».

Lascia il distributore aperto [illegible] litri di benzina

NOVARA. In poco più di 24 ore hanno rubato 500 litri di carburante al distributore «Ip» di corso Trieste a Novara. E' accaduto nello scorso weekend. La pompa della miscela era stata dimenticata aperta dal gestore; azzerando il regolatore dell'olio, cinque novaresi sono riusciti a utilizzare la benzina per le loro auto. E oltre a farsi il pieno di carburante, [illegible] erano pure [illegible] a smerciare le taniche di benzina, a... prezzi di saldo. Lunedì mattina, alla riapertura dell'impianto, il gestore si è accorto del cospicuo ammanco ed ha denunciato l'accaduto in questura. L'altro ieri la squadra mobile è risalita sulle tracce dei ladri, 2 maggiorenni e 3 minorenni, indagandoli in stato di libertà per furto aggravato, ricettazione e incauto acquisto.

Il Politecnico progetta la [illegible] Cittadella

ALESSANDRIA. Quale futuro per la Cittadella, fortezza-monumento di levatura europea, oggi utilizzata dall'esercito, ma destinata ad essere dismessa fra pochi anni? Un gruppo di ricerca del Politecnico di Torino ha elaborato uno studio presentato ieri dalla prof. Vera Comoli, secondo il quale la Cittadella (realizzata nel '700 per 22 mila soldati) può essere trasformati in ambienti residenziali, luoghi di lavoro e uffici commerciali.

Carnevale in treno attraverso la Valsusa

TORINO. Il comitato promotore dei XX giochi olimpici invernali Torino 2006, festeggerà domenica 21 febbraio il Carnevale, con il «Carnival Train». Un convoglio d'epoca, carico delle maschere più famose e rappresentative della provincia di Torino, partirà dalla stazione di Porta Nuova e toccherà i principali centri della Val di Susa, da Avigliana, a Bussone, a Oulx, Susa, dove si svolgerà una grande sfilata nel centro storico.

Un cioccolatino in ricordo di [illegible] Alfieri

ASTI. Uno spazio per Vittorio Alfieri all'interno del «Salone del libro di Torino». E' la proposta lanciata dal presidente dell'azienda turistica astigiana Carlo Cerrato nell'ambito delle celebrazioni per il 250° anniversario della nascita dello scrittore. Cerrato ha annunciato che esiste già un intesa con il presidente della Fondazione fiera del libro, Rolando Picchioni.

Inoltre oggi alle 18 a palazzo Ottolenghi, sarò presentato il volume «Alfieri: ritratti incisi», realizzato [illegible] l'egida del Centro studi alfieriani finanziato dal Rotary astigiano. Intanto lunedì scadrà il termine del concorso regionale bandito dal Comune di Asti per i pasticcieri: sono [illegible]i invitati a creare un cioccolatino ispirato alla vita e all'opera di Alfieri. Informazioni allo 0141/399.399.

[illegible]

La Sacra Rota annulla l'unione del falso agente segreto con la studentessa di Borgaro

Cancellato matrimonio con il bigamo

Il parroco aveva benedetto le nozze, ma si era insospettito
Lo sposo fu condannato in tribunale assieme ai testimoni fasulli

La foto dopo il sì fra **Gabriella Goia** e **Giuseppe Candido**

Nella «vicenda pirandelliana» c'è anche un figlio della coppia che ha compiuto due anni

LE amiche raccontano che la foto preferita da Gabriella fosse quella che la ritrae ai piedi di un salice: lei ha il capo chino sulla spalla del suo uomo, il sorriso dolce e felice, [illegible] ciuffo di capelli le sfiora la guancia, le mani dei due sposi sono unite e stringono il mazzo di fiori bianchi. L'immagine racconta di quel lontano [illegible] febbraio 1996, quando Gabriella Goia, [illegible] anni, studentessa di giurisprudenza, sposò in chiesa Giuseppe Salvatore Candido, alias Ferdinando Nando, 44 anni, falso 007, carabiniere, investigatore privato e sergente della Marina militare. La Sacra Rota ha ora annullato, cancellato quel matrimonio: lui aveva mentito, era già sposato, ha celebrato quel matrimonio con dolo, fu simulazione di un sacramento. Un provvedimento atteso, che pone fine ad una incredibile vicenda di cronaca, con risvolti giudiziari e penali.

Lei, Gabriella, era una grazio[illegible] studentessa, acqua e sapone, lo sguardo dolce, che si pagava gli studi lavorando in un ristorante vicino a Borgaro. E lì, una sera dell'ottobre '95, conobbe Giuseppe Salvatore Candido. Lui raccontò di chiamarsi Ferdinando Nando, di vivere a Roma. Stava indagando, aggiunse, su un furto di gomme alla Pirelli di Settimo. Un [illegible] con fascino: le confidò di essere un investigatore privato, agente dei servizi segreti. Lei era giovane, si lasciò conquistare, s'innamorò perdutamente. Si frequentarono. A dicembre Gabriella restò incinta.

Furono momenti difficili. Ma lui la rasserenò: «Dobbiamo sposarci». E, nonostante mille contrattempi e problemi, resse il gioco fino alla fine. Poi si scoprì che si fece fare falsi documenti, reclutò tre falsi parenti-testimoni he arrivarono a bordo di una cinematografica Pontiac 2700. Lui si presentò in chiesa, vestito da sposo, l'abito nero, la cravatta in seta. Il parroco di Borgaro celebrò la funzione. I fiori, l'abito bianco di lei, i parenti, l'organo, i chierichetti, i baci, le fotografie. Anche quella sotto il salice, Gabriella con il capo appoggiato alla spalla del suo uomo.

Fu proprio il parroco di Borgaro ad avere i primi sospetti. Si mise in contatto con la parrocchia romana dalla quale Nando diceva di provenire. Si interessarono anche i vigili urbani. E si scoprì la verità. Nando era un bigamo, era già sposato da vent'anni, aveva due figli. Uno scandalo. Quel giorno Gabriella seppe nascondere i suoi turbamenti.

Lui si separò dalla prima moglie, andò a vivere con Gabriella che inseguì forse un sogno impossibile: «Quando l'ho sposato gli volevo davvero bene, i miei sentimenti nei suoi confronti sono mutati, ma il bimbo che porto in grembo non deve essere privato del padre». Lui si difese: «L'amavo e l'amo ancora perdutamente. Volevo salvaguardare il bimbo che sta per nascere. Se avessi detto la verità Gabriella avrebbe abortito». Quel bimbo, si chiama Riccardo, ha [illegible] due anni.

Due anni dopo Giuseppe Salvatore Candido fu processato e condannato a un anno e mezzo di carcere, per bigamia, frode e sostituzione di persone. In tribunale poi finirono (e furono condannati) anche i falsi parenti che lui si era portato in chiesa il giorno delle nozze. In aula [illegible] pm, Enrica Gabetta, parlò di «storia pirandelliana».

Candido, sedicente 007, uscì di scena in quei mesi: dopo la condanna, sparì per tutti, parenti veri e falsi. Gabriella trovò la forza di prendere una decisio[illegible] «Ho fatto quel che avrei dovuto fare: ho sfilato la fede e non l'ho più rimessa». Ora la Sacra Rota ha cancellato quel matrimonio. Il tempo ha già scolorito il [illegible] dolce e felice.

Ezio Mascarino

Il Senato accademico apre la strada ai divorzi in corso Duca degli Abruzzi: docenti e ricercatori al voto

Referendum per decongestionare il Politecnico

Le facoltà del settore dell'Informazione verso l'autonomia

Sì alla nascita di nuove facoltà che spezzino la mega-realtà di Ingegneria. Una, due, o anche di più: quante decideranno gli stessi docenti e i ricercatori. Per scorporarsi dalla «facoltà-mamma» di corso Duca degli Abruzzi, e dar vita a facoltà nuove, dovranno chiederlo (in numero significativo) al Senato accademico, [illegible] esprimersi in referendum che ottengano la maggioranza assoluta dei consensi tra gli aventi diritto al voto in ciascuna delle unità interessate a rendersi autonome.

La decisione rientra nel «piano di decongestionamento» varato dal Senato accademico del «Poli», ed apre la strada, in prima battuta, al «divorzio» di una fetta di facoltà che da tempo chiede di diventare autonoma: quella del settore dell'Informazione, che comprende i corsi di laurea in Ingegneria Elettronica, Informatica e [illegible] Telecomunicazioni, con i diplomi e i corsi post-laurea (e, presto, il centro di ricerca finanziato da Motorola).

Il processo di decongestionamento interessa per ora la facoltà torinese di Ingegneria, ma potrà coinvolgere in [illegible] secondo tempo quella di Vercelli ed Architettura. Il pro-rettore Riccardo Roscelli e il preside Pietro Appendino spiegano che si sono incrociate, nella seduta dell'ultimo Senato, più questioni: «Da un lato, il Politecnico ha la possibilità di accedere ai fondi che il ministero destinerà ai mega-atenei disposti a decongestionarsi per rendersi più efficienti: Ingegneria, con i suoi circa 500 docenti, è rientrata all'ultimo tra le università che Roma invita a spezzare. Per varare il piano abbiamo chiesto 2 miliardi e [illegible] l'anno». D'altro lato, da tempo si discute della necessità di rendere più snelle le decisioni del Consiglio di facoltà di Ingegneria: oggi, teoricamente, per qualunque delibera [illegible] riunire tutti e 500 i ricercatori e i professori.

Infine, il settore dell'Informazione coordinato da Piero Prinetto chiede da mesi di staccarsi dal resto della facoltà e di costituirne una autonoma, più piccola (ma pur sempre da 3600 studenti), e caratterizzata dalla massima omogeneità culturale. Sull'ipotesi di scissione il consiglio di facoltà si [illegible] pronunciato negativamente, «a meno che - dice il preside - ci fosse [illegible] referendum nel settore dell'Informazione, che decidesse a maggioranza assoluta per la separazione. Si è detto che in questo caso, pur a malincuore, non ci si poteva opporre al "divorzio"».

Il Senato si è pronunciato, così, decidendo «di consentire - dice Roscelli - la nascita di nuove facoltà, e di varare entro il 2000 un piano complessivo di decongestionamento basato sulla riorganizzazione settoriale-tematica delle unità didattiche. Abbiamo invitato la facoltà di Ingegneria a presentare un piano en[illegible] il 31 maggio. Ma, anche prima di questa data, gruppi di almeno 70 professori, assistenti e ricercatori di settori omogenei e affini possono presentare proposte di riorganizzazione e costituzione di [illegible] facoltà. Per vararle, occorrerà un referendum a scrutinio segreto tra gli interessati. Qualora se [illegible] decida la nascita, i singoli potranno comunque scegliere [illegible] passare a [illegible] alle nuove facoltà senza costrizioni».

E' ovvio che la prima a partire sarà [illegible] la facoltà di Ingegneria dell'Informazione. Se gli altri settori della facoltà (Industriale, Civile, lauree intersettoriali) decideranno ora di restare uniti a meno, si vedrà nelle prossime settimane. **[g. fav.]**

«Con la scissione migliorerà l'organizzazione didattica»

Deputati a D'Alema [illegible] Torino-Milano [illegible] può [illegible]

I parlamentari dell'Ulivo Chiamparino, Benvenuto e Merlo hanno presentato un'interrogazione al presidente del Consiglio in merito alla vicenda della linea ferroviaria Torino-Milano. Una tratta che, come ricordato nella premessa, è parte integrante fin dal 1992 del piano finanziario della Tav e degli accordi di programma siglati da Ferrovie dello Stato e governo. Dunque, nella stessa situazione giuridico-amministrati[illegible] della linea Milano-Napoli (in via di realizzazione). Ma i continui slittamenti dei lavori della Conferenza dei servizi fanno temere per le sorti della linea ferroviaria.

Nel recente passato il governo Prodi [illegible] a più riprese confermato l'intenzione di realizzare interamente il collegamento Act (alta capacità di trasporto) sulla Torino-Milano. Un collegamento indispensabile per lo sviluppo e le comunicazioni non solo del capoluogo, [illegible] di [illegible] il Piemonte.

A IMPERIA

TUTTO NUOVO!

Via Argine Sinistro, 126

SANREMO
MENTONE
VENTIMIGLIA
IMPERIA
SAVONA
CAIRO M.
ALBISOLA
GENOVA
LA SPEZIA

BAGNI e CUCINE
PAVIMENTI e RIVESTIMENTI
CONDIZIONAMENTO
RISCALDAMENTO
IDRAULICA

gruppo
BOREA

show-room provincia Imperia:

SANREMO Via [illegible] Tel. [illegible]

VENTIMIGLIA C.so Limone Piemonte 176 Tel. 0184 [illegible]

Per la pubblicità in
publikompass
18100
Via Alfieri, 10
Tel. 0183.273.373

LA STAMPA
IMPERIA-SANREMO
E PROVINCIA
Sabato 13 Febbraio 1999 pg. 37
Uffici: Imperia, Tel. 0183.7911 - Sanremo, Tel. 0184.508.003/4
Pubblicità: Publikompass S.p.A., via Gioberti 47, Tel. 0184.50.15.55-58 / Fax 0184.50.07.65

Per la pubblicità in
LA
publikompass
18038 SANREMO
Via Gioberti, 47
Tel. 0184.501.555-6

Inversione di tendenza, nel '98 sono stati 150 i posti in più rispetto al '97

Riviera, l'edilizia torna in attivo

Ieri nuovo incidente sul lavoro a Imperia

IMPERIA. L'edilizia «tira» di nuovo nel Ponente: dopo anni di progressivo indebolimento, nel '98 il settore ha offerto posti di lavoro in più rispetto al '97. Un'inversione tendenza che fa ben sperare per il futuro. Oltre al numero di imprese, è aumentato anche quello degli operai. Il grosso problema è però costituito dal rischio infortuni, sempre altissimo. In base ai dati più recenti, che riguardano il periodo a cavallo fra '96 '97, gli incidenti sono stati più 280 in un anno. L'allarme è continuo: soltanto una settimana fa, un muratore di 57 i è precipitato da un'impalcatura ed ha perso la vita a Ventimiglia. Per questo, la Scuola edile di Imperia sta per avviare un corso dedicato alla sicurezza.

DATI. Sono 3200 gli addetti del comparto nel '98, contro i 3055 dell'anno prima; 461 le imprese, contro 441. E' l'indice che qualcosa sta cambiando, dopo la crisi nera che ha caratterizzato l'ultimo periodo. Nel '93 i posti di lavoro erano stati oltre 4 mila, ma già nel '94 si era passati a 3400 e nel '95 si era precipitati a quota 3260.

Il settore edile occupazione soprattutto residenti in provincia: tra il '97 e il '98, stati quasi 2 mila i lavoratori della zona, contro 163 arrivo da fuori provincia. Centocinquantacinque gli extracomunitari. A Imperia, 128 operai hanno trovato lavoro nei cantieri pubblici, nei privati. Per Sanremo, la cifra è di 208 e 465.

INFORTUNI. Tra il 10 ottobre '96 e il 30 settembre '97, i casi stati 282. Le ore di assenza per infortunio hanno raggiunto quota 63800. La media delle giornate lavorative perse per incidenti è di 24. L'ultimo, grazie caso risale al 4 febbraio: Enzo Maravigli, 57 anni, ha perso l'equilibrio ed è caduto da un'impalcatura in un cantiere di via Vittorio Veneto, a Ventimiglia. Un volo di 15 metri. L'uomo è morto sul colpo.

Spiegano Walter Belmonte, rappresentante della Feneal-Uil e vice presidente della Scuola edile di Imperia, e Gianni Trebini (Fillea-Cgil): «La sicurezza nella realizzazione delle impalcature è fondamentale per impedire queste tragedie. La Scuola edile di via Gazzano organizza un corso per insegnare come si fanno i ponteggi a norma, indirizzato a 12 ragazzi disoccupati. Le iscrizioni aperte fino al 3 aprile e le lezioni partiranno il 12, per concludersi il giugno. A giorni uscirà il bando. La durata complessiva del corso è di 300 ore».

La Scuola edile propone altri corsi diretti a disoccupati. Quello per assistente tecnico di laboratorio di restauro ligneo è aperto a 15 ragazzi. Al termine sarà rilasciato un attestato di restauratore d'arte: le iscrizioni accettate fino all'8 .

Intanto, gli allievi della Scuola preparano una trasferta all'istituto tecnico di Herzberg, con 2 mila iscritti che studiano per diventare muratori e saldatori. L'iniziativa rientra negli scambi culturali finanziati dalla Comunità europea. Dieci studenti saranno ospiti in Germania in primavera. Impareranno le tecniche di isolamento delle pareti e quelle per costruire i caratteristici tetti spioventi.

Enrico Ferrari

Una fase dei soccorsi all'operaio caduto cantiere del depuratore a Imperia

IMPERIA. Nuovo incidente sul lavoro ieri pomeriggio in Riviera. Un operaio di 51 anni, Mario Messina, è caduto in una fossa mentre si trovava nel cantiere per la costruzione del depuratore alle ex Ferriere. L'uomo, scivolato da un muretto, si è ferito al capo e alla schiena.

L'operaio è stato subito soccorso dalla Croce Rossa e trasportato all'ospedale. Per tirarlo fuori dalla buca è dovuta intervenire una squadra dei vigili del fuoco. I pompieri si sono calati nella fossa e, con molta attenzione, hanno fatto risalire Messina: il timore era quello di fratture alla colonna vertebrale.

Per fortuna, l'operaio, come è stato accertato dopo il ricovero, non aveva subito gravi traumi che potessero averne compromesso le funzioni vitali. Sull'episodio è stata aperta un'inchiesta. [e. f.]

OGGI E DOMANI

I cento anni della «Bianca»

Il caso Funivie (foto), i cento della Croce Bianca e un'intervista al direttore del teatro «Chiabrera». Sono i servizi di Skipper in onda oggi (ore 10,20 su Canale 7, 19,25 su TN4) e domani (20 su Canale 7).

Da una donna

Anziano derubato di 9 milioni

IMPERIA. «L'ho fatta entrare, mi ha spiegato che in questi giorni dovevano emettere nuove banconote e che doveva sostituire le vecchie. Quella mi ha bidonato. Sono andato alla polizia, ma adesso sono senza risparmi. Ho voluto dare la notizia al giornale per informare altri come me, chè non incorrano in simili disavventure». Mario Vassallo, 84 anni abitante in via Martiri della Libertà 8, a Porto, è l'ennesimo anziano vittima del truffatori.

Una sconosciuta, entrata a casa sua con la scusa di dover esaminare il denaro e di dovergli cambiare, gli ha sottratto nove milioni che Vassallo custodiva in casa. Tutto quello che possedeva. «Avrà avuto sui 30 anni», racconta tra l'infastidito e lo choccato il pensionato. Dopo che le aveva consegnato il denaro, è visto ritornare una busta. «Mi ha detto che c'era l'equivalente della somma in monete nuove. Ma era cartaccia». [m. v.]

Liguria, sale di rianimazione al completo

Motociclista in «sua» corsa contro il tempo

SAVONA. Ancora letto Rianimazione che non si trova in tutta la Liguria. E' successo ieri a tarda sera. Alle 23 l'emergenza era ancora in atto.

C'è un paziente che parte dall'ospedale di Sanremo, un uomo con politraumi (è Mario A., un motociclista residente di Mentone, di origine italiana, che si è schiantato intorno alle 19 contro un'auto a Camporosso). L'ambulanza è diretta all'ospedale Galliera di Genova. Durante il tragitto il malato s'aggrava, entra in coma. Si rende necessario il ricovero urgente in una sala di Rianimazione.

Si mette in moto la «macchina» dei «118», quelli di Imperia, Savona, Genova. E' un giro di telefonate, non c'è tempo da perdere. Ma il quadro che emerge rende tutto più drammatico: non ci sono letti di Rianimazione in tutta la Liguria.

Sono ottanta i posti disponi- . Soprattutto d'inverno, sono tutti occupati. E' già successo in passato, è successo un paio di giorni fa, si è ripetuto ieri. Gli esperti dicono che c'è poda fare, e che forse una soluzione, in attesa della di reparti di terapia postintensiva, potrà arrivare solo quando verrà attivata la Rianimazione di Lavagna. Fine anno, la previsione più ottimistica.

Intanto, tocca agli operatori del 118 dannarsi l'anima per trovare un letto, anche a cento chilometri di distanza, fuori regione. Sono corse contro il tempo, con pazienti che proprio non possono prendere in considerazione piani della Sanità, burocrazie, lotte di campanile, tagli alle spese, e tutto quanto finora ha messo in difficoltà la rete ospedaliera ligure.

Ma torniamo alla sorte del paziente partito dall'ospedale di Bordighera. Alle 23,30 il «118» d'Imperia fa sapere che l'ambulanza è tornata indietro da Pietra Ligure: vuota. Il paziente, si è saputo più tardi, è stato ricoverato al pronto soccorso. In attesa... [f. p.]

Scarsi in provincia i letti nei reparti di Rianimazione, protestano i sindacati

E' morto il paziente «rifiutato»

Il decesso a Costarainera, altrove non c'era spazio

COSTARAINERA. E' morto ieri mattina all'ospedale Costarainera l'ammalato rifiutato dai reparti di Rianimazione per mancanza di posti. Pietrino Colli, 73 anni, pensionato Inail di Imperia (i funerali lunedì alle 15, a San Giovanni), affetto da gravi disturbi respiratori che gli avevano già dato seri problemi. Stabilire un collegamento tra il decesso e le perdite tempo per trovargli posto in un reparto adatto è sforzo inutile. Ma è sintomatica questa ricerca spasmodica di spazi nei nostri ospedali, frutto, do i sindacati, di politiche miopi tese al risparmio a tutti i costi.

I letti di Rianimazione sono scarsi. Si pensi che in Liguria sono disponibili 80, quando, per affrontare le emergenze, ne servirebbero almeno il doppio. La provincia Imperia è forse quella che sta peggio: sei sono i posti di cui può usufruire Sanremo, tre solo quelli di Imperia, a cui fanno capo i casi più gravi provenienti da Costarainera. Che le lacune da colmare siano pesanti lo hanno confermato gli stessi manager dell'Usl anche hanno pure specificato che « in tutto Nord Italia».

Giovedì mattina si è avuto il punto di crisi più alto. Un paziente ha rischiato il ricovero fuori regione. Si era pensato di portarlo a Mantova, trasferimento che l'elicottero dei vigili del fuoco avviene in tempi rapidi ma che è comunque disagevole. L'ammalato e i familiari, in queste situazioni, si sentono pedine di un gigantesca scacchiera dove si gioca con la vita umana, e i medici che magari conoscono le sue condizioni non possintervenire. Il paziente viene affidato specialisti che sanno poco o nulla di lui se non le notizie comunicate al telefono. Senza contare che l'elicottero è un servizio più gravoso per la collettività in termini di spesa (dov'è allora il tanto decantato risparmio?!).

Anche Sanremo ha dovuto affrontare in quelle stesse due urgenze analoghe, prendere decisioni drammatiche. Hanno fatto fronte al problema all'interno dello stesso ospedale. Il personale supplisce con i propri sforzi alla carenza strutture. Dice figlio di Pietrino Colli, Antonello, 40 anni: «Sono grato ai dipendenti del pronto so e di Pneumologia. Si sono prodigati per papà: lavorano in prima linea ma a questo impegno non corrispondono strutture e mezzi adeguati. E questa per me non è stata una novità».

Maurizio Vezzaro

PIANO SANITARIO

L'esame dei sindacati

Nei prossimi giorni sono previsti vari incontri per discutere la bozza di piano regionale per il triennio 1999-2001 che riguarda la sanità. Le linee direttive, approvate dalla Giunta regionale, dovranno commentate da enti e sindacati. Questo fase di esame durerà almeno mesi. In seguito, il piano diventerà proposta di legge. Presentando il documento programmatico, che prevede tre livelli di assistenza (primo fra tutti il distretto sanitario), l'assessore regionale annunciato la conclusione della «fase dei tagli» per il settore, che è stato sottoposto a una lunga serie di interventi di ristrutturazione e ridimensionamento. Il piano contempla la realizzazione nuovi edifici e la collaborazione tra strutture vicine, come ad esempio l'ospedale Santa Corona di Pietra Ligure e quello di Albenga. Sono inoltre previsti potenziamenti per la realizzazione di trapianti e fecondazione assistita. [e. f.]

Cultura e scienza gli argomenti trattati dagli studenti, per i professori «Un momento di analisi»

In 200 a lezione con il giornale sul banco

L'iniziativa «Stampa in classe» è stata seguita da undici classi

IMPERIA. Sono circa duecento, suddivisi in undici classi, i ragazzi delle scuole dell'obbligo del biennio delle Superiori della provincia di Imperia che partecipano a «La Stampa in classe», l'iniziativa presa per la nona volta dal nostro giornale e patrocinata dall'Unesco, per incrementare l'utilizzo dei quotidiani come strumento didatti- E' un lavoro che impegna in tutta Italia circa 41 mila studenti di oltre mille scuole: un successo che dimostra come sia stato da tanti capito il concetto base che quello di utilizzare i giornali momento analisi approfondimento delle vicende del mondo ad integrazione della normale attività di insegnamento».

Quest'anno i partecipanti sono chiamati a esplorare in particolare delle pagine riservate a Società e Cultura i supplementi, da Tuttosoldi a Tuttolibri e Tuttoscienze. Una novità che ha provocato qualche difficoltà iniziale superata ben presto dall'entusiasmo dei partecipanti con la collaborazione dell'insegnante chiamata a dirigere. Dice Giovanni Quaglia preside della Scuola Media Novaro Imperia: «Si senz'altro un'esperienza positiva anche per gli insegnanti che si sono sentiti molto motivati, dividendosi i compiti».

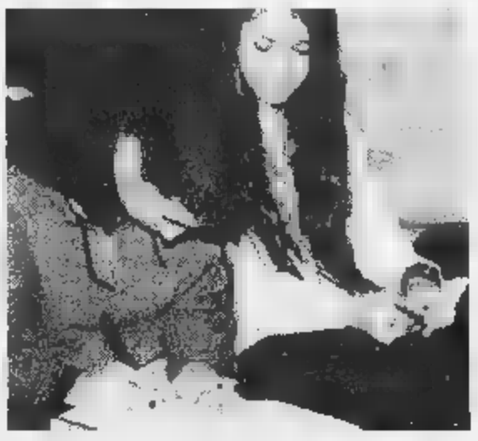
Stampa in classe è stata seguita duecento studenti di Elementari Medie e Superiori

Spiega una volta Adriana Antonello, insegnante della classe seconda B con 23 giornalisti in erba impegnati a far bene: «C'è stata qualche difficoltà iniziale nella sezione «Rubrica delle scienze» che ha comportato non semplici ricerche per acquisire il materiale necessario: tutto è superato, c'è entu- e i ragazzi hanno espresso il desiderio di fare una visita locali della redazione per vedere come, concretamente, si passi dalla parola scritta quella stampata».

Analoghi sentimenti sono stati espressi da Renata Millo, della seconda scuola media staccata Doria di Pigna, in rappresentanza dell'entroterra: «Nella iniziativa sono coinvolti tredici ragazzi della seconda che già avevamo fatto una esperienza simile lo scorso anno e che hanno lavorato veramente bene. E' un precedente che ha permesso di superare qualche difficoltà iniziale connessa sopratutto con la pagina di «Tuttolibri». Ora tutto procede bene, e l'esperienza si è rivelata un ottimo "supplemento" dal punto di vista didattico».

Bruno Viano

Il portalettere è stato pedinato dai vigili, alla fine si è autodenunciato

Gettava le lettere nell'immondizia licenziato un postino di Ventimiglia

VENTIMIGLIA. Le lettere, le cartoline, anche le fatture e i resoconti bancari, invece di essere recapitate destinatari, finivano nei bidoni dell'immondizia. Forse preferiva finire prima il turno di lavoro, ma il giovane postino di Ventimiglia, invece di guadagnare un po' di tempo libero, si è ritrovato senza più lavoro. Licenziato. Era stato infatti sorpreso dai vigili urbani dopo che aveva abbandonato, in alcuni cassonetti di Nervia, oltre due chili di posta. Come avesse scambiato il ruolo portalettere con quello di spazzino.

E forse l'avrebbe fatta franca se alcuni agenti municipali non avessero notato lo strano contenuto della pattumiera, piena di buste francobollate. L'altra mattina il maresciallo Sonia Borella, gli agenti Marco D'Amico e Paolo Conti, stavano facendo sopralluoghi a Nervia. Controlli di routine. Per caso hanno trovato, in alcuni bidoni della spazzatura, appena svuotati, parecchie buste destinate a diversi indirizzi, ancora sigillate. Un centinaio di lettere, fatture e cartoline. Insospettitisi, i vigili, coordinati dal comandante Michele Calabria, responsabile della squadra di polizia giudiziaria, hanno iniziato le indagini per accertare la provenienza della posta come avesse fatto finire nei cassonetti.

Attraverso l'ufficio delle Poste, hanno scoperto che le lettere erano state consegnate per la distribuzione ad un postino «trimestrale», certo R.L., 26 anni, di Ventimiglia.

Le indagini sono continuate, ed è stato accertato che la posta veniva buttata nella spazzatura invece che consegnata. Un reato punito severamente dal codice penale. La mattina seguente i vigili, in abiti borghesi, hanno seguito il postino, su cui erano appuntati i sospetti. Le lettere state nelle rispettive cassette.

Forse, però, il giovane si è sentito controllato e ieri, in tarda mattinata, colpo di scena. Il ragazzo si è presentato nella caserma dei carabinieri, dove si è autodenunciato. Il caso, quindi, sarà seguito sia dai vigili, sia dai carabinieri, che presenteranno, ognuno, un proprio rapporto sui fatti alla magistratura. La vicenda sarà raccolta in un unico fascicolo, spetterà ai giudici valutare le responsabilità del postino. Si cercherà di scoprire se fosse stata un'abitudine, la sua, di «imbucare» le lettere nei cassonetti, oppure si sia trattato di un caso unico, un «colpo di testa» isolato.

Intanto la corrispondenza trovata nei cassonetti stata recuperata e riconsegnata alla direttrice delle Poste Ventimiglia, che l'ha fatta recapitare ai destinatari. Temevano di aver perso ogni speranza di ricevere le lettere desiderate dovano la colpa alla lentezza delle poste. Una volta tanto non era questione di tempi da lumaca. [d. bo.]

Liberato dai detriti il rio Baitè, presto la pulizia dei torrenti

Allarme per gli allagamenti

Sul lungomare canalette ostruite

[redacted]

SUICIDIO

Pensionato si toglie la [redacted] gettandosi dal balcone [redacted] casa

Si è tolto la vita gettandosi dal balcone della sua abitazione. Pare che Stefano D., 56 anni, pensionato abitante in via Gazzano a Porto Maurizio, soffrisse di crisi depressive. L'uomo è finito sul tettuccio di un'auto parcheggiata sotto casa. L'urto è stato attutito ma per lui non c'è stato nulla da fare. E' morto poco dopo. L'anziana madre [redacted] casa ma non ha potuto far nulla. Stefano D. ha lasciato bigliettini, nè scritti che potessero spiegare il gesto. Del [redacted] si [redacted] occupata la polizia. [a. b.]

[redacted]

Ieri a Oneglia i funerali dell'ex magistrato Pinna

Si sono svolti ieri pomeriggio alle 15,30 nella chiesa di San Giovanni Battista a Oneglia i funerali dell'ex pretore di dirigente di Imperia Agostino Pinna, morto nei giorni scorsi per cause naturali. Pinna, che aveva passato l'ottantina, [redacted] andato [redacted] pensione nell'87. Abitava lungo la strada per Poggi. Lascia la moglie Viviana e i figli Luigi, commercialista, e Paola. L'ex giudice, già magistrato di Cassazione, divenne famoso per un'ordinanza legata alla presunta incostituzionalità dei parchimetri. [b. v.]

[redacted]

Rinnovato il direttivo dell'associazione ambulanti

Rinnovato il direttivo provinciale dell'Associazione nazionale Venditori ambulanti (fa parte della Confesercenti). Roberto Benassi [redacted] Emilio Csentino sono stati riconfermati rispettivamente nelle cariche di presidente e segretario [redacted] andranno al Congresso nazionale del 21 e 22. Gli altri componenti: Michele Bianco, Walter Daziano, Marco Parrella, Pietro Ramoino, Claudio Campanini, Giuseppe Mariano, Franca Leo[redacted], Gianfranco Parise, Silvano Zanin, Franco Romeo, Bruno Forzan, Filippo Fichera, infine Raffaele Peluso. [a. b.]

[redacted]

Un esposto da Caravonica «Il Comune mi boicotta»

Ancora un esposto alla prefettura e alla Procura generale da parte del consigliere [redacted] Caravonica Alberto Ferrari. Si lamenta per le difficoltà incontrate nel farsi consegnare planimetrie e altri atti dal Comune. Dice: «Le stessa Prefettura mi rimprovera [redacted] non aver prodotto, nelle recenti segnalazioni, documentazione tecnica [redacted] non mi e stata data l'opportunità di farlo». In paese è [redacted] atto una battaglia politica [redacted] questioni edilizie combattuta anche con denunce alla procura. [b. v.]

IMPERIA. Evidentemente la drammatica esperienza dell'alluvione del [redacted] settembre [redacted] non è servita a molto. Uno dei problemi più grossi [redacted] Imperia, ma anche nelle altre cittadine colpite dal nubifragio, è stato quello dell'inadeguatezza della rete fognaria. Nel senso che i tubi [redacted] troppo piccoli rispetto alla quantità d'acqua da smaltire. Ma se questo è un fatto al quale difficilmente si può far fronte perchè le condutture sono state collocate in tempi in cui il clima non era ancora cambiato e pioveva secondo criteri millenari ora sconvolti dall'uomo, quello della pulizia degli scarichi è un problema assolutamente risolvibile. Ma non sempre attuato.

Per [redacted] conferma basta andare [redacted] fare un giro sul lungomare Amerigo Vespucci. Le canalette che dovrebbero servire per far scorrere l'acqua sono intasate da ogni genere di rifiuti. Dio solo sa che cosa è finito lì dentro: cartoni, pezzi [redacted] ferro, bottiglie di plastica e chi più ne ha più ne metta. La domanda è questa: ma se torna a piovere come nei mesi scorsi (fatto probabile, visti i precedenti), dove andrà a finire l'acqua che dovrebbe avere [redacted] suo sfogo «naturale» proprio nelle canalette?

«Questa [redacted] la ragione - spiega l'assessore Giovanni Rainisio - per cui entro brevissimo tempo partirà un'operazione di pulizia dei corsi d'acqua. Gli operai interverranno nei torrenti [redacted] rii imperiesi più [redacted] rischio e sporchi per rimuovere ogni detrito. E' evidente che l'intervento [redacted] comporterà alcun problema per gli animali che trovano rifugio nell'alveo».

Ma l'inizitiva dell'assessore Rainisio non [redacted] isolata. Nei giorni scorsi, sempre nell'ottica di prevenzione di altre eventuali alluvioni, gli operai, mettendo i panni degli speleologi, hanno risalito [redacted] corso del torrente Baitè. Armati di potenti torce e caschi, hanno esplorato la parte più [redacted] monte fi[redacted] quando non si sono trovati di fronte [redacted] un vecchio muro costruito durante il secondo conflitto ad uso anti-sbarco. Su disposizione di Rainisio, il muro è stato abbattuto e i detriti portati via. «L'acqua - dice l'assessore - [redacted] potrà defluire tranquillamente senza più ostacoli. E' meglio prevenire che curare».

Giulio Gelsardi

Un'immagine delle canalette ostruite. Nel riquadro l'assessore Giovanni Rainisio

Bus fermi dal 15

Confermati [redacted] scioperi [redacted]

[redacted] Confermato lo sciopero all'Amat: da lunedì sono previsti disagi per i viaggiatori che utilizzano i bus a Imperia. L'incontro tra il sindacato autonomo Cisas-Fisast e la direzione dell'azienda che gestisce i trasporti urbani non [redacted] avuto esito. Commenta il presidente dell'Amat, Riccardo Bario: «L'azione di "raffreddamento" non ha sortito i risultati sperati, e la Cisa, che da noi ha [redacted] decina [redacted] iscritti, ha confermato [redacted] calendario di scioperi. Sarà cura dell'azienda avviare tutte le iniziative utili per alleviare il disagio che verrà arrecato».

La protesta è legata all'intenzione di unire il settore dei trasporti alla Ft. Le agitazioni avranno inizio lunedì: il personale viaggiante [redacted] lavorerà dalle 12 alle 14. Sono quindi previsti inconvenienti per studenti e pendolari. Negli impianti fissi, gli addetti si fermeranno un'ora a fine turno.

Mercoledì 17, lo stop per il personale viaggiante sarà limitata [redacted] un'ora all'inizio di ogni turno, mentre negli impianti fissi non [redacted] lavorerà un'ora [redacted] fine turno.

Venerdì 19, le [redacted] dei bus potranno essere cancellate dalle 11 alle [redacted] (agli impianti fissi, sciopero [redacted] un'ora a f[redacted] turno). Dice Lucio Garzia, segretario provinciale della Cisas: «Anche chi è iscritto ad altri sindacati ha assicurato la partecipazione agli scioperi della prossima settimana». [e. f.]

Raid teppistico

Bruciato cassonetto a S. Lucia

L'albanese Elvis Jargavani di 21 anni ha spento l'incendio del cassonetto dopo che un giovane vi aveva gettato un petardo

IMPERIA. Teppisti incendiari in azione nel rione di Santa Lucia a Oneglia. L'altra notte hanno bruciato un cassonetto (è la seconda volta in un mese) che era tra i contenitori messi davanti al centro islamico. Il rogo [redacted] stato spento da un collaboratore della moschea, l'albanese Elvis Jargavani, 21 anni, che ha ricevuto i complimenti del caposquadra dei vigili del fuoco.

I pompieri erano stati chiamati da un vicino. «Abbiamo sentito un botto - racconta Jargavani - [redacted] poi abbiamo visto le fiamme. Un signore ha notato un ragazzo giovane con il viso nascosto da un fazzoletto che scappava. Era vestito alla maniera degli squatter. Già [redacted] mese fa avevano dato fuoco a un contenitore vicino alla scuola». [m. v.]

Novità a Cervo

[redacted]

CERVO. E' stata approvata definitivamente [redacted] Comune, nel Consiglio di giovedì sera, la creazione del mercato antiquario e artigianale nell'antico borgo, che da sei mesi viene proposto a livello sperimentale. Con la realizzazione di un apposito regolamento, [redacted] è tutto nero [redacted] bianco. Spiega il vice sindaco Vittorio Desiglioli: «Non vogliamo che diventi [redacted] fiera degli ambulanti. Puntiamo piuttosto sulla valorizzazione del centro storico [redacted] la presenza di produttori locali, artisti, hobbysti, cui si aggiunge la presenza di oggetti di antiquariato». Il prossimo appuntamento [redacted] il mercatino, che si tiene ogni seconda domenica del [redacted]se, è per domani, dalle [redacted] alle 19, in piazza Vittorio Emanuele. L'appuntamento, di notevole interesse turistico, si aggiunge così a quelli ormai tradizionali dei centri vicini, come Pieve di Teco e Dolcedo.

Giovedì [redacted] è stata stabilita anche la convenzione per la Festa di primavera: «Cervo frà da capofila a tuitti [redacted] sette i Comuni del Dianese coinvolti nella manifestazione. Riceverà quindi i contributi dalla Provincia, che organizza l'iniziativa».

Il calendario è stato presentato da poco: le proposte, nei centri del Dianese, sono in programma dal [redacted] al 25 e [redacted] Per Cervo, la prima iniziativa con[redacted] nell'abbellimento floreale di balconi, vicoli e portali, dal 13 al 21. [e. f.]

Oggi presentazione

[redacted] Consigliere [redacted]

IMPERIA. Ha fatto uscire il [redacted] libro di poesie d'amore proprio [redacted] ridosso di San Valentino, facendo diventare le odi alla sua ragazza un omaggio [redacted] tutte le donne. Il consigliere comunale Ivan Gianesini, 30 anni fra un mese, presenta oggi «L'Angelo scarlatto» (sottotitolo: Come tradurre l'Amore in parole) alla Società operaia di via Santa Lucia a Oneglia. L'appuntamento è alle 17. Saranno presenti l'onorevole Alessandro Natta e il professor Gianfranco Moro, [redacted]tore della prefazione. Il volumetto, naturalmente di color scarlatto (chi vuol leggere contenuti politici dirà che [redacted] rosso), [redacted] pubblicato dal Centro Editoriale Imperiese.

Gianesini, che è stato cantante e autore di testi per il gruppo «Bonscia? Palo!», sciolto alcuni anni fa, ha deciso di mettere sulla carta pensieri e riflessioni romantiche rivolte alla propria compagna. Nel libro [redacted] definisce «mia dolce essenza di vita», «mia musa», «dolce, candida, soave fanciulla». E si proclama «schiavo d'amore». [e. f.]

Una provocazione

[redacted] politico [redacted]

IMPERIA. Torna la protesta delle Tute bianche: questa volta l'«autoriduzione» riguarda il cinema. I rappresentanti del Movimento che chiede aiuti per studenti, disoccupati e precari partono oggi alle 16 da piazza Calvi, a Oneglia, per raggiungere le sale cinematografiche di Sanremo. Qui assisteranno alle proiezioni al prezzo di [redacted] mila lire. Dicono le Tute bianche: «La proposta vuole invertire la tendenza perversa che sta portando il costo del biglietto [redacted] 15 mila lire [redacted] le sale allo svuotamento progressivo e alla chiusura. Vogliamo cominciare ad aprire con le Amministrazioni locali battaglie per conquistare i nostri diritti. Chiediamo una "carta giovani" che garantisca l'accesso ai servizi e alla cultura a prezzi sociali: per esempio libri scontati, Cd a costo accessibile, trasporti più efficienti».

Lunedì, nuova provocazione al teatro Cavour di Imperia: le Tute bianche entreranno [redacted] prezzo di 5 mila lire. E' anche prevista [redacted] presenza al Festival di Sanremo. [e. f.]

Lo assicura il sottosegretario alla Difesa

Castello, l'ex [redacted] va [redacted] locali

DIANO CASTELLO. L'ex caserma Camandone verrà inserita nell'elenco delle proprietà militari dismesse, da trasferire agli enti locali: potrà quindi [redacted] destinata al Comune di Diano Castello. La buona notizia arri[redacted] dal sottosegretario alla Difesa, onorevole Abbate, che ha accolto una richiesta del parlamentare di Forza Italia Claudio Scajola. Dice Scajola: «E' una carta che ho giocato per evitare che la struttura, appena soppressa, diventasse un centro di accoglienza per extracomunit[redacted]ri, [redacted] un'area [redacted] vocazione turistica, [redacted] addirittura ricettacolo di drogati, com'è avvenuto per la Crespi di Imperia».

Aggiunge il deputato imperiese: «La mia interrogazione sulla chiusura e successiva destinazione della Camandone è stata appena discussa alla Camera. Il sottosegretario alla Difesa, respingendo la mia richiesta, ha confermato la soppressione del 26° reggimento "Bergamo". Il rappresentante del Governo ha ugualmente respinto la mia proposta di dislocare a Castello un reparto operativo dell'esercito in sostituzione del "Bergamo", anche ai fini di protezione civile. Ho così chiesto e [redacted] che venga inserita nell'elenco di proprietà [redacted]smesse da trasferire agli enti locali. Le amministrazioni sapranno individuare la migliore futura utilizzazione». [e. f.]

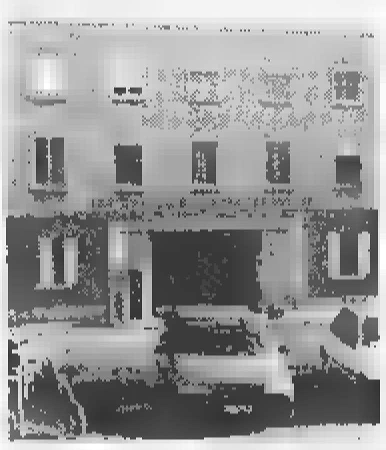

L'ex caserma Camandone [redacted] Diano

A Caravonica, Faraldi e Colle S. Bartolomeo

[redacted] in [redacted] i [redacted] ingenti

CARAVONICA. Ancora piromani in azione. Tre incendi, di cui due in Valle Impero [redacted] uno nell'entroterra di San Bartolomeo, hanno tenuto impegnati per tutta la giornata Guardia Forestale e Vigili del fuoco. Le fiamme hanno bruciato [redacted] boschi, annientando nel loro cammino ogni forma di vita: [redacted] quasi superfluo [redacted] al fatto che per ogni incendio anche di piccole proporzioni, il danno alla vegetazione e agli animali che vi abitano (da mammiferi grandi e piccoli [redacted] uccelli e insetti alleati dell'uomo come, ad esempio, i ragni che impediscono la proliferazione di insetti nocivi) è enorme e difficilmente recuperabile.

Ieri mattina le fiamme [redacted] scoppiate nei boschi intorno a Caravonica. Sono immediatamente accorse squadre di vigili del fuoco [redacted] Guardia Forestale. La lotta contro le fiamme è durata molte ore. Quasi contemporaneamente il fuoco ha fatto la sua comparsa a Villa Faraldi. Anche qui l'intervento è stato immediato. Nel pomeriggio, un incendio è stato fatto scoppiare [redacted] Colle San Bartolomeo. Per fortuna, ieri, [redacted] fuoco non ha potuto contare su un alleato fondamentale: il vento.

Ieri mattina anche un Canadair ha sorvolato più volte Imperia. In realtà il velivolo non è intervenuto in provincia di Imperia ma [redacted] Stellanello, nel Savonese. I piloti hanno preferito usare lo specchio acqueo di fronte al capoluogo anzichè quello di Andora, perchè le condi[redacted] del m[redacted] tra Oneglia [redacted] Porto Maurizio erano migliori per i rifornimenti.

In ogni [redacted] rimane da pensare all'enorme spesa pubblica che è necessaria per spegnere gli incendi. Resta un quesito sollevato da più parti: ma perchè gli Enti pubblici, le Comunità Montane per esempio, non costituiscono una rete di torri [redacted] avvistamento antincendio che con la [redacted] spesa (se non inferiore), potrebbero servire da deterrente per i piromani e [redacted] dare l'allarme in «tempo reale»? [giu. gel.]

LETTERE [redacted]

Lite [redacted] Manila Parla l'inquilino

A seguito di quanto pubblicato ieri su «La Stampa» riguardo il caso del condominio Manila voglio precisare che: Giorgio Castelluccio non [redacted] inquilino nel Manila, bensì proprietario e Giuseppe Dardanelli [redacted] procuratore per le controversie che han preso vita in seno al condominio, pertanto è ovvio che vi sia, proprio perché proprietario [redacted] residente, una particolare attenzione e partecipazione alla vita condominiale quando vengono riscontrate, diciamo, cose che non vanno; la signora Vanda Astolfi Bonifazio, evidentemente, ama considerarsi vittima [redacted] e strilla [redacted] quattro punti cardinali che due «inquilini» la perseguitano; certamente la signora in questione scambia le critiche, mosse alla [redacted] amministrazione mediante lettere e telefonate, per gravi offese; le lettere assolutamente non sono duecento, ma, naturalmente, qualche decina in quasi tre anni, considerato che la medesima non ha mai dato risposta, né scritta né orale. Non potevano che esistere atti di citazione al tribunale civile di Imperia, avanzati dagli interessati.

Giuseppe Dardanelli,
San Bartolomeo al Mare

Turismo e [redacted] Ci vuole chiarezza

Claudio Risso, priore della Confraternita [redacted] San Pietro, sul tema delle sedie in plastica che fanno a pugni con l'interno-gioiello della chiesa di San Pietro al Pa[redacted] Porto Maurizio («La Stampa» del 29 gennaio [redacted] s.) fa sapere che per nascondere lo stonato arredo quando non serve si utilizzano drappi rossi. In parole semplici, lo stesso priore avverte l'offesa al monumento. Anzi, m'invita [redacted] far omaggio all'Oratorio di uno stock di sedie antiche. Pregherò per [redacted] «Superenalotto». E qui sta il punto. Coalizziamoci tutti, [redacted] non solo per le sedie «indecenti». Stabiliamo [redacted] si vuole. Il turismo? Il mare non basta più. I beni culturali, ambientali, artistici ne [redacted] componente primaria. Abbiamo un patrimonio del genere? Certamente. Però non godiamo della qualifica di «città turistica», con tutti gli svantaggi che ne conseguono. A qual pro si prospetta [redacted] trasferimento del Museo Navale Internazionale di piazza del Duomo? A qual pro si punta grosso [redacted] una manifestazione come le «Vele d'Epoca»? Purtroppo il patrimonio artistico-monumentale vive da clandestino, chiese sbarrate e via dicendo. Non si tratta di cercare «colpe». Non [redacted] approderebbe a nulla. [redacted] aver chiaro il «da fare» certamente. Lamentarsi domani sarebbe inutile. Paghiamo tutti un [redacted] di balzelli per [redacted] norma scarni ritorni, servizi carenti. Dunque moviamoci noi, insieme. Il priore, forse giustamente, lamenta pochezza di mezzi e scarso ascolto nelle richieste. Ma [redacted] suo problema trascende, in quanto nell'ottica del recupero ambientale, artistico, monumentale dovremo «tutti» essere coinvolti. Invece tolleria[redacted] che la città venga quotidianamente deturpata, sicché il vivervi pare sempre di più escludere un avanzamento sulla scala dei valori turistici, ad onta di un potenziale interessante [redacted] valido.

Luigi Giglio, Imperia

Scrivere alle redazioni di Imperia, via Alfieri [redacted], e Sanremo, via Gioberti 47

NUMERI UTILI

[redacted]

Imperia: 118 (numero unico). **Bordighera:** 252.525. **Vallecrosia:** 295.455. **Camporosso:** 28.191. **Cervo - S. Bartolomeo:** 405.353 [redacted]**na:** 494.112. **Dol**[redacted]. **Ospedaletti:** [redacted]. **Pieve** [redacted] **Teco:** 38.377. [redacted]. **P**[redacted] 325.132. **Riva L.:** 485.754. **S. Stefano al Mare:** [redacted]. **Sanremo:** 0184-505.050. **Arma** [redacted] **Taggia:** 0184-41.444. **Ventimiglia:** 250.722 (anche amb. veterinario).

[redacted]

ASSISTENZA

Telefono Amico: tel. 0183-290.450. Ore 14-24. Numero verde 167.515224.

[redacted] **TURNO**

Le farmacie restano aperte dalle 8,30 alle 12,30 e dalle 15,30 [redacted] 19,30 eccetto quelle [redacted] turno.

Imperia: Gentile, [redacted] Cascione 27, tel. [redacted] 815.84. Torres, [redacted] Nazionale 13/a, tel. 0183 [redacted].525 - fax 0183 [redacted]. [redacted] Calvi, via Agosti 24, [redacted]. 0184 533.864.

Farmacie [redacted] assicurano [redacted] reperibilità in provincia:

Ventimiglia: *Lupo*, corso Genova 68/a, tel. 0184 293.266.

Diano - [redacted] - **S.** [redacted] mare, [redacted] Garibaldi, 16 tel. [redacted] 407.530 (Diano Marina). Notturno: *Guglielmi*, via Roma 83, tel. 0183 405.095. (Diano Marina).

Arma di Taggia: *Dal Torto*, via San Francesco 10, tel. 0184 443.590.

Bordighera-Vallecrosia: Goso, v. C. Aprosio 465, t. 0184 [redacted] (Vallecrosia).

Camporosso: *Manassero*, via Vittorio [redacted]nuele 62, tel. 0184 288.191.

Dolceacqua: *Muratorio*, piazza Matteotti 2, tel. 0184 206.133

Ospedaletti: Marcoz, [redacted] Matteotti 108/108, tel. 0184 689.015.

Pieve di Teco: *Cappi*, corso Ponzoni 70, tel. [redacted]83 362.05.

Riva Ligure: *Nuvoloni*, **piazza** Bixio 42, tel. 0184 485.754.

[redacted]**no al Mare:** *Nuvoloni*, piazza Cavour 14, tel. 0184 488.[redacted].

[redacted]

[redacted] **SANITARIA:** [redacted] **i numeri per l'emergenza di Ventimiglia-Bordighera, Sanremo emergenza, Imperia soccorso e serve** per la richiesta urgente di un'ambulanza o interventi [redacted] il numero è gra[redacted] prefisso. **Ospedali:** **Imperia:** 0183-7941. **Sanremo:** [redacted] **Bordighera:** 0184-2751. **Costarai**[redacted] 0183-91.524.

GUARDIA MEDICA: notturna e festiva (nu[redacted] verde) [redacted]. 167-554.400. [redacted] **medica montana:** tel. 0183-406.100. **Guardia odontoiatrica festiva** or.: 8-12, tel. 0183-299.906.

[redacted]

VIGILI DEL FUOCO

Soccorso urgente: 115; **Imperia:** 0183-710.221; **Sanremo:** 0184-505.858; **Ventimiglia:** 0184-357.473.

DA NON PERDERE

[redacted]

Corso per commercianti

La Confcommercio organizza [redacted] intensivo diurno di abilitazione all'esame per l'iscrizione al registro Esercenti Commercio. Le lezioni si terranno dal lunedì al venerdì, per tre settimane. Le iscrizioni sono aperte fino al 25. Per maggiori informazioni, rivolgersi alla sede del sindacato in viale Matteotti 132, [redacted] Imperia (tel. 0184-272861). [a. b.]

[redacted]

Il futuro del Museo navale

Prosegue il [redacted] di aggiornamento per insegnanti al Centro polivalente [redacted] piazza Duomo, dal titolo «Per [redacted] studio del territorio del Ponente ligure». Il responsabile del Museo navale di Porto, Flavio Serafini, parlerà di presente [redacted] futuro della struttura. [b. v.]

[redacted]

Sosta al Rifugio Allavena

Continuano gli appuntamenti al centro fondo «Nello Caldi» di Colla Melosa, a cura del Cai di Bordighera. E' possibile pranzare e pernottare al Rifugio Allavena (informazioni allo 0184-241155). [d. bo.]

[redacted]

Corsi sulla salute mentale

Continuano gli Incontri di informazione e orientamento al volontariato per la salute mentale, promossi dall'associazione [redacted] Alfapp. Oggi, dalle 9,30 alle 12, nell'Aula magna della scuola infermieri all'ospedale di Imperia, si parlerà [redacted] «Gestione della sofferenza psichica nella pratica quotidiana». [b. v.]

[redacted]

Il concorso «Cinque Terre»

Anche dal Ponente è possibile partecipare al concorso lettera[redacted] «Cinque Terre», che si tiene a La Spezia. Lavori di poesia e narrativa possono [redacted] inviati al Centro culturale La Magra di via Genova 314, 19123 La Spezia, entro il 28 (tel. 0187-733536). Il vincitore della sezione «silloge inedita» sarà premiato con la pubblicazione del[redacted] silloge. Chi vincerà la sezione «poesia singola» avrà come premio un milione. [b. v.]

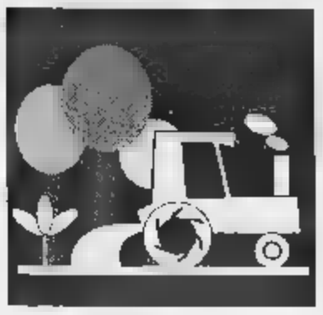

Miliardi di danni da Diano ■ Ventimiglia per il freddo polare di mercoledì e giovedì notte

Gelo e vento, floricoltura in ginocchio

La Coldiretti chiederà al governo lo stato di calamità

Vento e gelo hanno devastato anche numerose serre con le relative coltivazioni

SANREMO. Due notti polari e la floricoltura della Riviera è stata messa di nuovo in ginocchio. Da Diano a Ventimiglia si calcolano danni per miliardi. Le improvvise ondate di freddo siberiano hanno distrutto quintali di mimosa in fiore, ginestre, intere coltivazioni di rose, papaveri, devastato uliveti.

Stato di calamità. La Coldiretti, per tamponare i danni, ieri mattina ha preso immediatamente contatti con tutti i suoi uffici sparsi nell'arco della Provincia al fine di registrare un primo censimento delle rovine. «Subito dopo - ha dichiarato il presidente Adriano Balestrino - avvieremo incontri e procedure con l'Ufficio regionale per i disastri naturali affinchè il governo, in base alla legge 185/92 dichiari lo Stato di calamità».

I colpiti. Il freddo ha penalizzato soprattutto il Ventimigliese, la Valle Argentina, i comuni di San Biagio della Cima, Camporosso, Vallecrosia, Seborga, Taggia, Riva. Sono state danneggiate anche molte serre, soprattutto vicino ai torrenti. In molti tubi e in molte condotte di irrigazioni l'acqua è gelata facendo esplodere rubinetti e interi impianti.

Fiori. «Il 60% della mazzeria - hanno dichiarato ieri al mercato di Valle Armea coltivatori della Val Nervia - è stata distrutta». Nella zona di Bordighera e Seborga il freddo ha danneggiato irreparabilmente centinaia di piante di mimosa e ginestra in fiore. A Vallecrosia è seccata un'intera serra di 3 mila metri quadrati di «piante madri per piante grasse». Alle spalle di Sanremo il freddo ha devastato decine di coltivazioni di rose in pien'aria. A Riva Ligure e a Santo Stefano al Mare a seccare sono state intere fasce di margherite. A Taggia e nella piana dell'Argentina il gelo ha bruciato mimose, ginestre, quintali di verde ornamentale.

Gelo. «Un disastro - ha dichiarato il direttore della Coldiretti, Emilio Fugazzi, dopo aver analizzato gli elenchi dei danni - pari a quello provocato nel settembre dello scorso anno dall'alluvione. Il danno è particolarmente ingente perchè coincide con la festa di S.Valentino, un periodo ottimale per la commercializzazione dei fiori che tutti i produttori aspettavano per fare quadrare i bilanci. Tutto è andato in fumo. Il termometro è impazzito soprattutto mercoledì e giovedì notte. La colonnina di mercurio nella zona di San Biagio è scesa addirittura a 8 gradi sotto lo zero».

Disastri anche in agricoltura lungo la Valle Impero, alle spalle di Imperia e in tutto l'arco collinare sino al confine con la Francia. «Il freddo - ha spiegato Fugazzi - misto a un forte vento che a tratti ha soffiato anche a 100 chilometri l'ora, ha distrutto chilometri di reti sistemate sotto gli ulivi per la raccolta. Quintali di olive sono state letteralmente strappate dalle piante, sbattute lontano e completamente rovinate. A Chiusavecchia e a Pontedassio gli uliveti più colpiti».

Incidenti. A Sanremo nella prima mattinata di ieri, a causa delle strade ghiacciate, si sono registrati numerosi incidenti. Per fortuna senza feriti gravi, solo danni alle auto. Tamponamenti al Solaro e in via Capinera dove il Comune ha provveduto a spargere sale sull'asfalto. La monumentale fontana dello «Zampillo», fotografatissima all'arrivo della Milano-Sanremo, è gelata. Ieri alle 10 era ancora «prigioniera» del ghiaccio. In via Duca degli Abruzzi e a Verezzo molte case sono rimaste senz'acqua. Il gelo ha danneggiato le tubazioni.

Roberto Basso

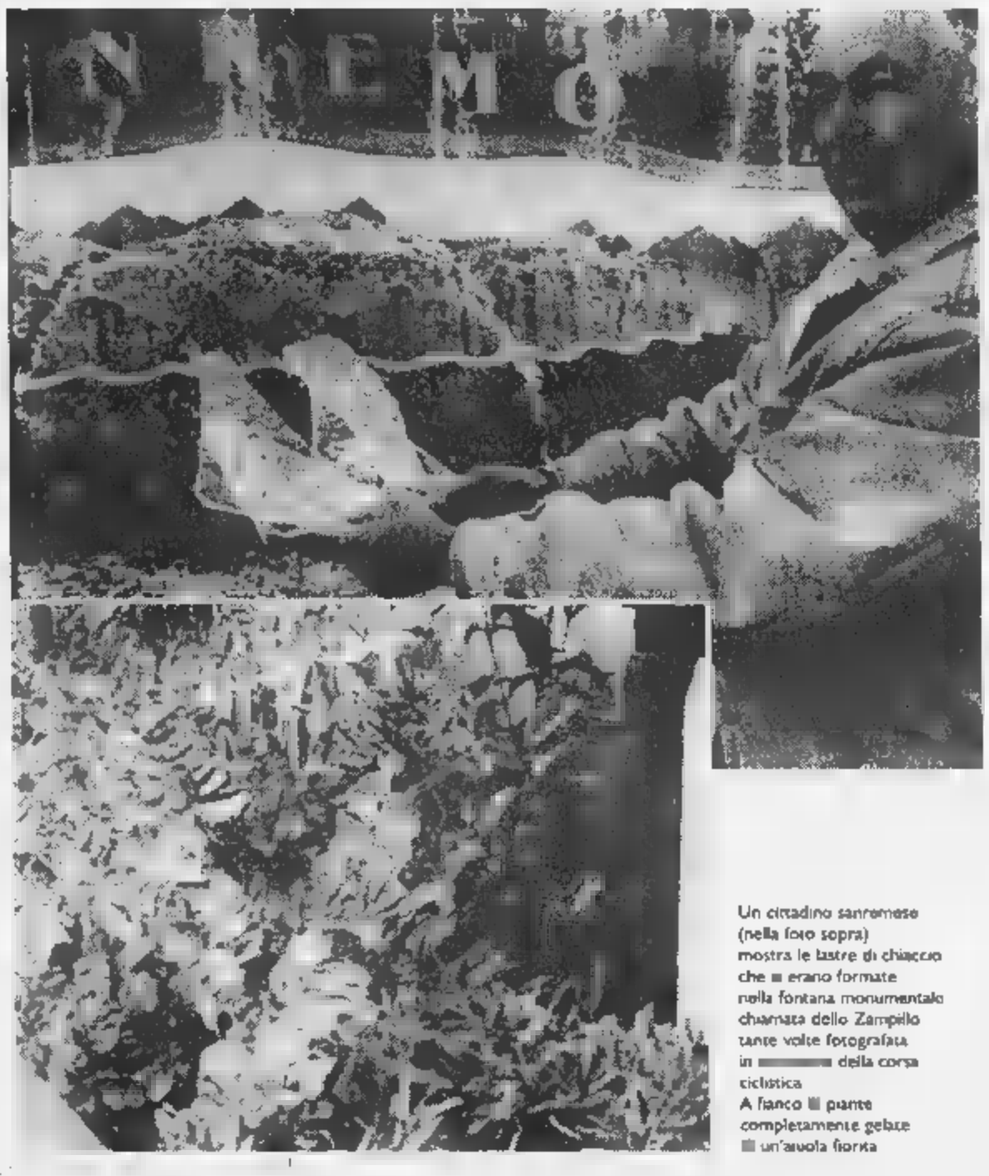

Un cittadino sanremese (nella foto sopra) mostra le lastre di ghiaccio che si erano formate nella fontana monumentale chiamata dello Zampillo tante volte fotografata in occasione della corsa ciclistica
A fianco le piante completamente gelate di un'aiuola fiorita

Prezzi in calo

San Valentino vale 10 miliardi

SANREMO. Si è chiusa con un volume d'affari di circa quattro miliardi, sul mercato fiori dell'Armea, la settimana che precede San Valentino. In realtà in cinque giorni, in provincia, tenendo conto dei quantitativi che non passano sul mercato, sono stati venduti fiori per almeno dieci miliardi.

Le quotazioni non sono ancora state influenzate dalla nuova ondata di freddo e dalle gelate. Ieri, anzi, rispetto ai giorni scorsi, c'è stata una tendenza al ribasso. Così le rose, che nella giornata di mercoledì avevano toccato il tetto delle 4000 lire lo stelo nel caso della «Dallas», sono scese a 3000 lire. Una quotazione pur sempre considerevole ma che già da lunedì dovrebbe ridimensionarsi. Oltre alla «Dallas», i prezzi maggiori sono stati raggiunti da «Kohan e «Texas», 2500, e dalla «Maya», 2200 lire.

Negli altri fiori le anemoni sono state quotate 200-500, le bocche di leone 700-800, la calendula 300-350, le freesie 400-800, i lilium 1300-3000 e i ranuncoli 250-500 lire.

Sta lentamente lievitando il prezzo della mimosa con l'approssimarsi della Festa della donna. Ieri è stata venduta fra le 5 e le 10.000 lire il chilo. La ginestra si è assestata fra le 12 e le 16.000. Altre quotazioni a peso: stuartiana 4-4500, grevillea 5-6000; pittosphorum 6-7000, viburnum 5000.

«San Valentino è come una tredicesima ma il problema è che il mercato non può durare solo una settimana - spiega Gianna Aschero dell'azienda Calvini di via Buonmoschetto (rose, verde e mimosa) -. Occorrerebbero quotazioni anche minori, ma costanti, che si protraessero nel tempo. Fra l'altro, con i nuovi tipi di coltivazione, le rose devono essere raccolte sempre. Ma adesso ci chiediamo che cosa succederà da lunedì».

[m. c.]

Sui mutui agrari è scontro

Aprosio, dell'Unione Agricoltori mette sotto accusa il San Paolo

SANREMO. Sui mutui agrari è scoppiata la polemica. «C'è una precisa legge dello Stato - accusa Roberto Aprosio, attivo presidente dell'Unione Agricoltori - che consente ai produttori di rinegoziare, a loro favore, il tasso dei mutui, ma ci sono banche che continuano a fare orecchie da mercante. Risultato? Passano i mesi e a pagare è solo e sempre Pantalone».

Aprosio ha un diavolo per capello. «Chi lavora in agricoltura e floricoltura - spiega - prima poteva accedere a prestiti per la propria attività presso il Federagrario. Poi le cambiate e quell'istituto, in pratica, è stato sostituito dal Mediocredito e dal San Paolo. Nel 1998 è stata varata la legge "Tagliacosti". In pratica per aiutare contadini e floricoltori ad aggiustare i loro conti si è data la possibilità di rinegoziare mutui precedentemente accesi con risparmi, sui tassi, abbastanza consistenti. Una buona legge che, però, resta solo sulla carta. Infatti mentre il Mediocredito si è allineato, la filiale del San Paolo di Sanremo non ha ancora fatto nulla. Sono cinque mesi che abbiamo contatti con il suo direttore senza cavare un ragno dal buco. Ci sentiamo continuamente dire che deve decidere la casa madre. Insomma mille rinvii e i floricoltori continuano a perdere grosse somme».

Roberto Aprosio ha dato un preciso ultimatum: «O succede qualcosa a tempi brevissimi, oppure chiederò un incontro con il Prefetto. A quel punto solo lui potrà risolvere il delicato problema».

[r. b.]

A Taggia e Imperia

Manifestini con slogan antislamici

IMPERIA. Volantini razzisti, firmati da un sedicente «Movimento cristiano cattolico», in cui sono contenuti slogan antiislamici («Loro o noi, meglio noi») e il disegno di una croce a otto bracci. Sono stati trovati a Taggia e Imperia, sparsi per terra. Copie dei manifestini sono capitati nelle mani dei responsabili della moschea in zona Santa Lucia a Imperia, che non hanno dato troppo peso all'episodio. «Sostenete i partiti che non li vogliono», si legge in uno dei foglietti. E' la prima volta che in provincia compare la sigla «Movimento cristiano cattolico», sconosciuta probabilmente alle forze dell'ordine.

Il responsabile della moschea, Roberto «Hamza» Piccardo, minimizza: «Per noi il problema non esiste, dietro l'iniziativa c'è molto facilmente il vuoto. Ci saremmo preoccupati se fosse stata preceduta da manifestazioni di insofferenza ma esiste attrito tra noi e la comunità cristiana. Nessun vero cattolico è antiislamico e nessun mussulmano è anticristiano. Non diamo importanza a messaggi anonimi, faremmo il gioco di chi cerca solo scampoli di notorietà».

Non esistono precedenti analoghi anche a qualche anno fa a Imperia comparvero scritte di una misteriosa «Santa Vehme». Si ispiravano a concetti cristiani e ariani (una setta con quel nome operò nel Medioevo in Germania). Ma si scoprì un bluff e il responsabile fu scoperto e denunciato.

[m. v.]

E' una delle 5 possibilità presentate dalla Regione nel summit di ieri in Provincia

Ponente, torna l'incubo inceneritore

Ma cittadini e amministratori confermano il no

IMPERIA. Torna a fare capolino il «fantasma» dell'inceneritore nel Ponente: dopo che le proteste di comitati cittadini e l'intervento degli amministratori locali lo aveva allontanato, rientra dalla finestra. E' stata la Regione a prendere in contropiede tutti, presentando un piano per la gestione dei rifiuti che prospetta cinque possibilità, tra le quali figura anche il famigerato impianto di termodistruzione. Ieri il piano è stato discusso durante un summit in Provincia, alla presenza di vari rappresentanti dei Comuni: il parere va presentato alla Regione entro lunedì. Gli amministratori chiedono però uno slittamento dei termini e ribadiscono la decisione già presa, che prevede un impianto integrato, destinato al riciclo con la produzione di compost e combustibile.

Alla riunione di ieri mattina erano presenti l'assessore provinciale all'Ambiente Giovanni Delfino, il sindaco di Taggia Piero Gilardino, il primo cittadino di Ventimiglia Giorgio Galfè e quello di Bordighera, Alvaro Vignali. Il fronte è compatto. Spiega l'assessore Gabriella Badano, che rappresentava il Comune di Imperia: «La Provincia ha preso atto delle osservazioni presentate e ora le esporrà alla Regione. Il piano presentato contiene le linee programmatiche per la scelta di un sito, ma per la tecnologia da utilizzare. La Provincia di imperia, a differenza del resto della Liguria, ha già raggiunto un accordo, in cui si individua chiaramente la struttura da realizzare: un impianto integrato, che produce compost dalla raccolta differenziata e combustibile dai rifiuti».

Continua: «La questione verrà presto discussa durante un incontro con i capigruppo in Comune a Imperia. Si tratta della seconda riunione sul tema. Ma il passo più importante sarà il confronto con i tecnici della Regione: chiederemo che si tenga al più presto, in modo da chiarire definitivamente le cose. Si dovrà tenere conto di diversi particolari, come il costo altissimo della raccolta differenziata in Liguria».

La possibilità che nel Ponente sorgesse un inceneritore era stata duramente contestata dai cittadini, con vere e proprie sollevazioni popolari. Nella periferia del capoluogo era sorto un Comitato spontaneo contro la struttura inquinante, che aveva compiuto anche marce di protesta.

Nel summit di ieri a Imperia si è anche esaminato il ritiro di Ventimiglia dalla pratica del protocollo d'intesa sulla costruzione del sito di Collette Ozoto, per puntare sullo smaltimento a Nizza o Monico. Questo «incidente diplomatico», che aveva creato una spaccatura all'interno della provincia sul tema dei rifiuti, pare comunque destinato a ricomporsi, perchè questo affidamento all'estero non è compatibile con le norme.

Su questo punto, nei giorni scorsi è intervenuta anche la minoranze in Comune a Ventimiglia. Commenta Pietro Raboni dei Comunisti Italiani: «In otto mesi non abbiamo ottenuto alcuna certezza: questo piano fantomatico l'estero salterà, ci si troverà completamente slegati dall'accordo con la Provincia. Prima di prendere queste decisioni si dovevano avere sicurezze».

[e. f.]

DISABILI

Parcheggio con buche

Buche pericolose nel parcheggio riservato ai disabili. Accade in piazza Mameli, nel cuore della città, di fronte all'Ariston (come mostra la foto di Manrico Gatti). Scendendo dall'auto, i portatori di handicap potrebbero finire nelle crepe aperte nell'asfalto, con conseguenze ben immaginabili. La pericolosa situazione è stata notata anche dai vigili, che, ieri, hanno provveduto a effettuare un'opportuna segnalazione al Comune.

[m. c.]

Luxottica France
grossista nel campo degli occhiali
NEO-LAUREATO
per un posto di responsabile di stock
Spedire curriculum + foto a Mons Raul al seguente indirizzo: Luxottica France - Les Espaces de Soppia 80 Route Louciales Bat G - Valbonne (France)

Affermato Studio professionale commercialista in Sanremo cerca
IMPIEGATO/A e/o
Inviare curriculum presso:
Mail Boxes etc.
Corso Cavalloti 36
18038 SANREMO 26

Pmc ORCHESTRE PHILHARMONIQUE DE MONTE-CARLO
INVERNO PRIMAVERA

Domenica 21 FEBBRAIO - Ore 18,00

SALLE DU CANTON

ZDENEK MACAL (direttore d'orchestra)

SMETANA
La Moldau, poema sinfonico

GLAZOUNOV
Concerto per violino in la minore, opus 82

TCHAIKOVSKY
5ª sinfonia in mi minore, opus 64

TEDI PAPAVRAMI (violinista)

Informazioni e prenotazioni:
ATRIUM DEL CASINO' DI MONTECARLO
Tel. 00.377.92.16.22.99
(tutti i giorni escluso il lunedì dalle 10,00 alle 17,30)

La Stampa - Abbonamento '99

3 mesi di abbonamento

perché è in regalo

Se vi abbonate per 12 MESI
e pagate in un unico versamento, avrete
1 MESE *di lettura gratis in più,*
perciò il vostro abbonamento durerà 13 mesi.

Con l'abbonamento ogni copia costa solo
1.000 LIRE
come dire
3 *copie al prezzo di* 2

A ciascuno il suo abbonamento.

Amate la comodità e il risparmio? La Stampa ha la formula che fa per voi:

- con **l'abbonamento postale,** ricevete La Stampa a casa insieme alla vostra posta. Ogni copia vi costa solo 1.000 lire;
- con **l'abbonamento edicola,** valido solo in Piemonte e Valle d'Aosta, potete ritirare La Stampa dal vostro edicolante all'ora che preferite, sempre a 1.000 lire;
- con **l'abbonamento metropoli,** chi abita a Torino città può ricevere La Stampa a casa entro le 7,30 al prezzo di 1.200 lire a copia.

Si vince ogni mese.

Abbonarsi porta fortuna. **Se vi abbonate fra ▮ 1° novembre ▪ il 30 aprile,** infatti, parteciperete ogni mese all'estrazione di 100 premi per 6 mesi. Quindi, prima vi abbonate, più possibilità di vincere avete.
In palio ogni mese:
▪ una FIAT BRAVA ▪ 3 PC multimediali portatili • 2 biciclette a motore Scoiattolo ▪ ▮ fotocamere digitali • 1 viaggio in Tunisia per 2 persone ▪ 15 kit satellitari completi ▪ 20 telefoni cellulari ▪ 11 televisori portatili ▪ 45 confezioni di vini.

Come e dove abbonarsi.

Per sottoscrivere l'abbonamento postale o metropoli potete fare richiesta:

- per telefono allo 011-56.381;
- per posta a La Stampa, via Roma 80, 10121 Torino;
- per fax al n. 011-56.27.958.

Per l'abbonamento edicola, rivolgetevi al vostro edicolante.

Come pagare.

- Tramite **conto corrente** postale n. 950105;
- con **bonifico bancario** sul conto n. 12601 intestato a La Stampa presso l'Istituto Bancario San Paolo di Torino;
- con **carta di credito** telefonando al n. verde 167-233383;
- direttamente agli **sportelli del Salone de La Stampa,** via Roma 80, Torino.

Si può scegliere di pagare in 3 rate o in un unico versamento.

Numero Verde **167-233383**

LA STAMPA

LA BUONA ABITUDINE DEL RISPARMIO QUOTIDIANO

E per i rifiuti esteso lo sconto agli «over 65», agevolazioni per le ditte floricole

Tosap, vincono i commercianti

Il Comune concede la proroga al 31 marzo

SANREMO. I commercianti sanremesi hanno vinto la battaglia per la Tosap: ieri la giunta ha deciso di far slittare al 31 marzo il termine ultimo per il pagamento della tassa per l'occupazione ■ spazi pubblici. Niente multe, dunque, dopo che il ministero delle Finanze aveva negato la proroga (concessa invece puntualmente negli anni scorsi), spiazzando la quasi totalità degli esercenti.

Al contempo, l'esecutivo di Palazzo Bellevue ha esteso le recentissime agevolazioni sulla tassa per lo smaltimento dei rifiuti: ne usufruiranno un maggior numero di pensionati. Misura ad hoc anche per le aziende del settore floricolo.

TOSAP. Era stata la Confcommercio a lanciare l'allarme: «Non ci sono più i tempi tecnici per pagare la tassa entro il 31 gennaio». La Dansar, che svolge il servizio di riscossione per conto del Comune, non è infatti riuscita a inviare in tempo utile i preavvisi di pagamento, anche perchè ha ricevuto il rinnovo del mandato solo all'inizio dell'anno. «Dopo che la pubblicazione della legge Finanziaria ha ■■■ facoltativa l'abrogazione della Tosap da parte dei Comuni», spiega il vicesindaco Gianni Berrino, delegato alle Finanze e al Patrimonio.

Ieri la giunta ha accolto le lamentele della categoria, anche se l'ultima parola spetta al Consiglio comunale. «Ci ■ parso doveroso intervenire per evitare di applicare sanzioni ai contribuenti, dato che la maggior parte di essi non ha avuto la possibilità■ di rispettare la scadenza ■■■ 31 gennaio», dice Berrino.

La manovra è resa possibile da una disposizione transitoria legata al regolamento comunale per l'applicazione della tassa.

ESENTI. Sale da 18 a 21 milioni il ■■■ di reddito ■■■■ che consente di non pagare l'aumento del 10% della Tarsu stabilito ■ recente dall'Amministrazione, per far fronte alle maggiori spese del comparto igiene urbana. Un'agevolazione riservata ai pensionati che abbiano compiuto i 65 anni. «In tal modo, possono essere comprese anche quelle coppie di anziani che usufruiscono solo della pensione sociale: sommando i circa 9 milioni e mezzo l'anno, non supereranno più la quota iniziale di 18 milioni complessivi», spiega il vicesindaco.

L'aggiustamento, sul quale dovrà pronunciarsi il Consiglio, è una risposta alle critiche dei sindacati dei pensionati, secondo i quali le misure iniziali avrebbero avuto un effetto più teorico che pratico. E anche adesso, a dire il vero, non è ancora possibile indicare quanti ultra-sessantacinquenni potranno beneficiare dello sconto.

L'altra novità riguarda, in particolare, le aziende che producono scarti vegetali. Sono quelle impegnate nella lavorazione dei fiori. Fino allo ■■■■ anno, beneficiavano di riduzioni del 50% se portavano direttamente i rifiuti all'impianto di smaltimento, e del 30% se ■ allineavano ai dettami della raccolta differenziata (specie per carta e scatoloni). Ora le agevolazioni ■■■ cumulabili. Una scelta, quella della giunta, dettata sia dalla necessità di agevolare ■ lavoro degli uffici, sia dall'opportunità di evitare possibili ricorsi degli interessati.

«E' un vantaggio che concediamo volentieri ■ tante aziende ■ un periodo difficile per il settore floricolo», dice diplomaticamente Berrino.

Gianni Micaletto

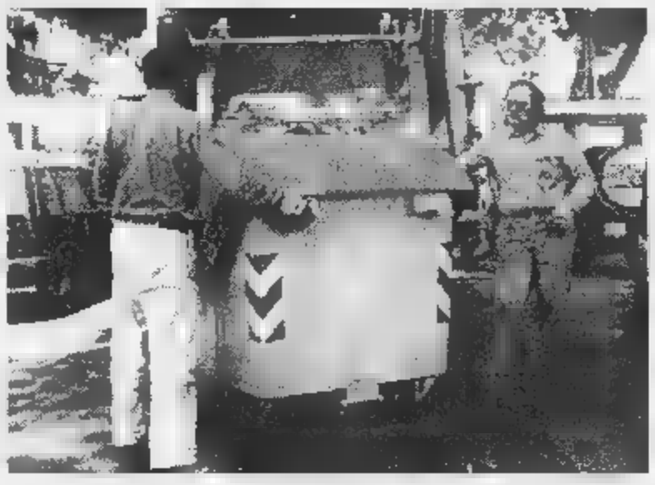

Sale a 21 milioni il tetto di reddito per evitare l'aumento della tassa sui rifiuti

CONSIGLIO

Lupi boccia il regolamento

«Questo regolamento non passerà. A costo di portarmi il sacco a pelo in Consiglio comunale. Elimina infatti gli elementari rapporti dialettici fra maggioranza e minoranza. Un regolamento di stampo fascista». Marco Lupi, capogruppo della Lega, critica a fondo il ■■■■ regolamento per il Consiglio comunale (limita gli interventi) e sfodera la grinta delle grandi battaglie. L'anno ■■■■ ottenne che il bilancio venisse riportato all'esame della Prima commissione. E parlò ininterrottamente per 4 ore. Quest'anno annuncia che farà anche di più. «E' impensabile, impossibile, inaccettabile - incalza - che un rappresentante dei cittadini possa avere solo cinque minuti, in Consiglio, per esprimere il suo pensiero. Darò battaglia fino in fondo. Dicono che per approntare questo regolamento hanno attinto da altri disciplinari analoghi. Ma hanno preso il peggio». Il nuovo regolamento ha fatto capolino una sola volta in Prima commissione. E ha suscitato un vespaio di polemiche. Dovrà sostituire il vecchio, datato 1957. E' stato intanto spedito a tutti i capigruppo e tornerà ancora ad essere discusso ■ livello di Commissione per poi essere portato all'esame del Consiglio. **[m. c.]**

Lunedì l'udienza

Una perizia sul «maniaco dello scooter»

SANREMO. Una perizia psichiatrica per ■ «maniaco dello scooter», Flavio Di Chio, ■■ anni, di Taggia, arrestato dai carabinieri per violenza sessuale nei confronti di due minorenni. L'istanza presentata dall'avvocato Ivo Tiri ha trovato il parere favorevole del sotituto procuratore Giovanni Maddaleni e l'udienza per il conferimento dell'incarico è ■■■ fissata per lunedì mattina di fronte al giudice per le indagini preliminari Anna Bonsignorio.

L'esame psichiatrico, con la formula dell'incidente probatorio, verrà effettuato dal professor Giorgio Chiozza dell'Università di Genova. ■ legale di Di Chio ha invece indicato come perito di parte il professor Anselmo Zanalda dell'Ateneo di Torino.

La perizia per Flavio Di Chio è stata chiesta alla luce del precedente specifico, sempre una violenza sessuale (avvenuta nel '92), episodio per il quale era appena uscito dal carcere ottenendo l'affidamento in prova ai servizi sociali. Il «maniaco dello scooter» era entrato in azione all'inizio di gennaio a Sanremo e Taggia costringendo con minacce due ragazzine di 16 anni a salire sul ■■■ motorino per poi portarle in un luogo appartato dove compiere gli abusi sessuali. I carabinieri del Nucleo Operativo erano riusciti ad individuarlo mostrando alle adolescenti una serie di foto segnaletiche. **[g. ga.]**

Piano approvato

Come sarà la Cittadella dello Sport

SANREMO. Gli indirizzi definitivi del progetto per la «Cittadella dello sport» a Pian di Poma saranno portati all'esame del Consiglio comunale convo■■■ per mercoledì. Le indicazioni al progettista, architetto Valter Cattaneo, sono state dibattute e approvate in seno alla Seconda commissione. La pratica è curata in prima persona da Gianni Maria Tinelli. «Abbiamo approvato il piano nella sua interezza arricchendolo con alcuni indirizzi suggeriti dai vari commissari - spiega -. Tra questi il percorso-vita da realizzarsi nello spazio verde che si creerà a Pian di Poma. Abbiamo anche ampliato la tribuna portandola dai cinquecento originari ■ milleduecento posti. Ancora, la ricettività turistico-sportiva ■ stata quasi raddoppiata. Da ducentocinquanta a quattrocento posti-letto. E' un successo essere riusciti a concretizzare questa pratica che era bloccata da quattro anni».

Previsto un campo di calcio con pista di atletica ■ tribune per 12.000 posti, piscina, campi ■ bocce, e un Palazzetto dello sport con strutture per basket, volley e arti marziali.

Nella stessa seduta consiliare saranno anche approvati la scala di sicurezza per i licei «Cassini» e «Saccheri», un ampliamento del «Laboratorio farmaceutico CI» e il regolamento per la concessione di contributi a enti e privati. **[m. c.]**

DALLA CITTA'

INQUINAMENTO

Guasto ad una grossa cisterna allarme per il gasolio in mare

La rottura di una cisterna per il gasolio, in via Padre Semeria, ha portato l'altra notte ad un preoccupante inquinamento nel tratto di mare antistante alla Foce. L'emergenza ha visto l'intervento dei Vigili del fuoco che non sono comunque riusciti ad impedire che parte del carburante uscito da ■■■ falla finisse nella canalizzazione delle acque bianche e quindi in mare aperto. La perdita interesserebbe, secondo una prima stima dei carabinieri, un migliaio di liti di gasolio. **[g. ga.]**

DISAGI

Cantiere rompe i cavi black-out in via Matteotti

Balck-out ieri mattina per negozi, banche e uffici del tratto di via Matteotti tra il Rigolè e il casinò. L'energia elettrica è venuta a mancare per la rottura di un cavo durante gli scavi del cantiere che si trova in corso Mombello. Gli operai dell'Enel sono riusciti ■ ripristinare ■ servizio soltanto nel primo pomeriggio. **[g. ga.]**

POLITICA

Per le elezioni Europee Gandolfo riunisce l'Ulivo

Sì alla lista «Democratici per l'Ulivo» alle elezioni europee. Lo ha deciso il Coordinamento provinciale per l'Ulivo riunito ■ Sanremo dal responsabile Giovanni Gandolfo. **[m. c.]**

SANITA'

Domani ospedali aperti per la Giornata del malato

Visite ininterrotte domani, negli ospedali, dalle 11 alle 20,30. Lo annuncia la Confederazione dei centri tutela dei diritti del malato di Sanremo. Ciò in occasione della Giornata mondiale del malato. **[m. c.]**

CULTURA

Una conferenza di Bellini per i Comunisti italiani

Gianfranco Bellini, coautore de «Il segreto della Repubblica», sarà ospite lunedì (alle 21), in via Cisterna 1, dei Comunisti italiani. Il libro si sofferma sulla strage di P.a Fontana. **[m. c.]**

ARMA DI TAGGIA

Forza Italia ■ Rifondazione oggi i congressi cittadini

Congressi cittadini oggi ad Arma per Forza Italia e Rifondazione comunista. I «forzisti» si ritrovano alle 11 nell'Hotel Vittoria. Interverrà fra gli altri l'onorevole Claudio Scajola. Rifondazione alle 15 nella sede di via Cornice 4. **[m. c.]**

L'attentato l'altra notte in via Capinera, la polizia è alla ricerca di un movente

Bruciato furgone di un consigliere

Appartiene alla società di Francesco Zoccali (An)

SANREMO. Attentato incendiario, l'altra notte, ad un furgone dell'«Auredil», l'impresa artigianale di Andrea Zoccali, 27 anni, nella quale ha una minima partecipazione anche il padre Francesco, consigliere comunale di Alleanza Nazionale. Le fiamme hanno distrutto un «Bedford» che si trovava parcheggiato in via Capinera, nella zona Polo Nord. Il rogo, divampato dopo l'una, ha visto l'intervento dei Vigili del fuoco e della polizia. L'automezzo dei Zoccali è andato completamen■ distrutto. Il commissariato sta svolgendo accertamenti sull'innesco utilizzato dai piromani. Il consigliere Francesco Zoccali è stato di poche parole: «Penso si tratti di una bravata che ha avuto solo il risultato di togliere ■■ ■■■■ di lavoro ■ chi si guadagna il pane». L'esponente di An ha precisato inoltre di non aver mai ricevuto minacce o intimidazioni nè nell'ambito dell'attività artigianale di famiglia nè in relazione al ■■■ mandato politico a Palazzo Bellevue. **[g. ga.]**

Il furgone della «Auredil» della famiglia Zoccali incendiato l'altra notte in via Capinera FOTO M■■■■

Nel mirino anche il torrente San Romolo

Danni per l'alluvione una nuova perizia

SANREMO. L'alluvione del 30 settembre continua ■ tenere banco a Palazzo di Giustizia. L'ultimo caso è legato ad ■na perizia tecnica disposta dal tribunale di Sanremo sul torrente San Romolo, un esame al quale si è arrivati su richiesta di un commerciante di via Matteotti che si era visto i magazzini allagati con danni per centinaia di milioni. Il presidente Aldo Bochicchio ha affidato lo studio all'ingegner D'Adamo, tecnico del Comune di Camporosso, mentre l'esercente, tutelato dall'avvocato Vinicio Tofi, ha indicato l'ingegnere idraulico Stefano Puppo. E la perizia, l'ennesima disposta dai giudici per i danni legati al maltempo, rappresenta il primo passo di una causa civile che potrebbe vedere il coinvolgimento del Comune e della Provincia.

«Quanto avvenuto tra via Matteotti e via Faraldi - spiega l'avvocato Tofi - non si può ascrivere alla sola alluvione. Si è trattato indubbiamente di una precipitazione straordinaria ma sono intervenuti anche altri fattori». L'ipotesi, peraltro già al centro di discussioni nell'ambito dell'inchiesta penale sull'alluvione, è quella che l'acqua filtrata nei magazzini sia arrivata dall'alveo del torrente San Romolo riempitosi a causa delle ostruzioni presenti alla foce. In pratica l'intercapedine tra il torrente e l'asfalto si sarebbe riempita progressivamente fino a trovare sfogo in cantine ■ magazzini. La perizia, in quest'ottica, è st■■ chiesta e disposta dal tribunale, prima dell'inizio dei lavori di ripristino delle reti fognarie destinati ad alterare lo stato dei luoghi.

Intanto, non si segnalano novità sul fronte dell'inchiesta del sostituto procuratore Giovanni Maddaleni, il procedimento che vede indagati ■ inondazione colposa ■ omicidio colposo anche ■ sindaco Bottini e gli assessori ai Lavori Pubblici e all'Urbanistica Giuseppe Cugge e Franco Erasmi. Le date degli interrogatori dei politici e dei titolari dei cantieri al centro dell'indagine dei carabinieri non sono ancora fissate. **[g. ga.]**

Si aprono i tradizionali festeggiamenti in onore di San Benedetto

Taggia, la lunga notte dei «furgari»

Il rito dei fuochi nei rioni, domani la processione

TAGGIA. «Furgari» e falò questa ■■■, festa ■■■■■ domani. Taggi■■■■ a celebrare San Benedetto nel solco di una tradizione più che millenaria. Secondo la leggenda, nel corso di una scorreria degli Arabi, San Benedetto evitò a Taggia la devastazione ordinando di accendere quanti più fuochi possibili sulle mura. Gli invasori, sulla spiaggia di Arma, credendo che il paese fosse ■■■■ già saccheggiato, ■■ ne tornarono sulle loro navi. E Taggia fu salva.

Per ricordare quei fuochi questa notte oltre ai «furgari», realizzati ■n una miscela di polvere esplosiva che inserita in canne di varia grandezza sprigiona lunghe scie di fuoco, saranno accesi nei rioni numerosi falò. Si festeggerà per tutta la notte e le cantine saranno aperte. Per evitare eccessi il sindaco Gilardino, con un'ordinanza, ha vietato la vendita di bevande con tasso alcolico superiore al 21% e di bottiglie che, se frantumate, potrebbero ■■■■ usate come armi da taglio. Il divieto scatta alle 20. Altri divieti, ■■ di sosta, riguar■■■ ■ vie del ■■■■ storico dalle 14 alle 7 di domani e, ■■■ pre domenica, dalle 14 alle 18.

I «furgari» sono ■■■■■■■■■■■ Taggia

Domani sarà la volta della festa puramente religiosa. La processione, ■■■ il trasporto delle reliquie del santo, partirà alle 16, dalla Chiesa parrocchiale dei santi Giacomo e Filippo e quindi percorrerà via San Dalmazzo per raggiungere ■ «Colletto» dove, ■■■ chiesetta dedicata a San Benedetto ■ già acquistata dal podestà Sebastiano Centurione per conto della comunità (oggi appartiene al Comune) nel lontan■■■■ 1625, sarà celebrata la messa. Infine ritorno alla chiesa parrocchiale percorrendo via Soleri.

«E' una ■■■■■za religiosa molto sentita - osserva Tomaso Arnaldi, presidente del Comitato festeggiamenti San Benedetto -. Ogni rione porterà il proprio gonfalone. Sfileranno in processione, e in costume, gli anziani e il podestà cui sarà affidata ■ teca con le ■■■ di San Benedetto». **[m. c.]**

Oggi ■ Sanremolibri la presentazione di «Briciole d'arcobaleno»

Un dizionario scritto dai bambini

Pensierini e riflessioni dalla materna «Villa Vigo»

SANREMO. Definizione di libertà: «E' una cosa che hanno solo i grandi. I bambini non ce l'hanno perchè devono ubbidire ai genitori». Questa è soltanto una delle mille curiosità di «Briciole d'arcobaleno - dizionario di pensieri dei bambini» un volume scritto da Anna Maria Mutone e Marilina Geraci, maestre della scuola materna «Villa Vigo» di Sanremo. Le circa ■■■ pagine del libro edito nella collana «Tempi e società» del «Gruppo Edicom» ■■■■■ veloci tra l'ingenuità, la voglia ■ sapere e la capacità critica delle generazioni in erba. A parlare sono i bambini di oggi, quelli che guardano la televisione, vivono i problemi della famiglia, si costruiscono un mondo di immagini che stimola la riflessione degli adulti. «Briciole d'arcobaleno», già disponib■ nelle migliori librerie, viene presentato al pubblico ■ Sanremo oggi pomeriggio alle 16 da «Sanremolibri», in corso Matteotti 163. Ad introdurre le autrirci sarà il direttore del 1° Circolo Didattico di Sanremo, il professor Sergio Conti.

Le maestre Matone ■ Geraci hanno compilato meticolosamente il «dizionario» non tralasciando alcun aspetto del «mondo dei bambini». Gli esempi, emersi negli anni di esperienza a «Villa Vigo», sono davvero unici.

Scherzi: «Quando io non c'ero mamma e papà giocavano a farsi gli scherzi». Un giorno non hanno scherzato ■ hanno fatto me, tutti e due insieme. E sono riuscito bene, dice la nonna» (Matteo, 5 anni).

Ricordo: «E' una foto dove ci stanno proprio tutti. E' una cosa che non ha più in testa, ma ■■ ci pensi ti torna».

Menù: «Maestra cosa c'è di "ultimo"? La pesca (risponde la maestra). Ah, la pesca miracolosa!».

Matrimonio: Stefano e Chiara sono in bagno, si lavano le mani ■ parlottano. Chiara gli chiede: «Stefano, mi sposi?». E lui: «Ormai sono innamorato di Giada...». «Bhè, puoi sposarci tutte e due» - ribatte Chiara: E Stefano sgranando gli occhi: «Non posso mica, perchè poi il prete mi riconosce».

Ingiustizia: «E' quando fuori piove e ■■■ si può andare a giocare in giardino».

Fenomeno: «E' uno che fa delle cose incredibili.... Batman è un fenomeno».

Allegria: «E' ■■■ cosa invisibile che si può trovare nelle feste di compleanno».

Direttore didattico: «Il direttore è una persona umana quasi invisibile che comanda le persone che lavorano. Ogni tipo di lavoro ne ha uno: la banca, l'orchestra e Portosole. Berlusconi è il capo delle televisioni. Il direttore didattico è il comandan■ delle maestre». **[g. ga.]**

SABATO 20 FEBBRAIO

- Assemblea del Settore Handicap - Fisico, Mentale, Ciechi Sportivi - della F.I.S.D. (Federazione Italiana Sport Disabili) - ore 9
- Convegno nazionale ■ "Riabilitazione, perché no?", a cura dell'Associazione Italiana Parkinsoniani - ore 9-12
- Seminario dedicato alle scuole ■ "Progetto lavoro" per realizzare un laboratorio cibernetico di ricerca seguendo gli obiettivi della riforma e dell'autonomia - promosso dal Rotary club - ore 10-11
- Conferenza su "Finanza etica ■ strumenti etici: quali prospettive per il Terzo Settore?," ■ cura dell'Associazione Progetto SO.L.E. (Solidarietà, Lavoro, Economia) - ore 11-12
- "1999 Anno Internazionale dell'Anziano: una opportunità", a cura del Comitato Regionale "Anziani e Società" Piemonte - ore 14,30-17,30
- Conferenza: "E' nata una nuova associazione a tutela dei più deboli: A.D.N., Associazione Diritti Negati - ONLUS" a cura dell'Associazione A.D.N., di "IN-Stile e Comunicazione per l'handicap", della Consulta per le persone in difficoltà - ore 16-17

DOMENICA 21 FEBBRAIO

- Assemblea Generale F.I.S.D. (Federazione Italiana Sport Disabili) - ore 9
- 2° Convegno nazionale "Handicap, mobilità e trasporti in previsione del Giubileo", a cura della CPD (Consulta per le Persone in Difficoltà) - ■ 9,30-12,30
- Conferenza della Società Nazionale di Mutuo Soccorso "Cesare Pozzo" sul tema: "Le attività ■ gli scopi sociali della Società nel panorama socio-sanitario italiano ed europeo" - ore 10-11
- Conferenza ANDI (Associazione Nazionale Disabili Italiani) su "Le convenzioni dell'ANDI" - ore 11-12
- **Concerto "Donne a Marrakech" della famosa cantautrice bolognese Antonietta Laterza - interprete fra l'altro del film "Perdiamoci di vista" con Carlo Verdone - portatrice di valori positivi contro le barriere fisiche e culturali** - dalle ore 15,30 - ingresso libero prenotazione obbligatoria al numero verde 167-226048

LUNEDI' 22 FEBBRAIO

- Convegno "Tessere il futuro: le reti dell'integrazione ■ confronto", a cura del provveditorato agli Studi di Torino - ore 9-13
- Convegno "Torino: politiche e progetti per l'affermazione dei diritti dei disabili motori. E' necessario ■ passepartout?", ■ ■ della Città di Torino - Circoscrizione 2 - Servizio Passepartout - ore 9-13
- Seminario dedicato alle scuole su "Progetto lavoro" per realizzare un laboratorio cibernetico di ricerca seguendo gli obiettivi della riforma e dell'autonomia - promosso dal Rotary club - ore 10-12
- Seminario "Oltre l'handicap: azioni globali e integrate" - esperienze coordinate di attività ludico-motorie ■ sportive di formazione professionale e di inserimento lavorativo ■ ■ delle A.C.L.I. - ore 14-17
- Workshop ■ "Progettazione informatica per l'educazione" ■ cura della Città di Torino - Circoscrizione 1 - ore 14-17

Numero Verde
167-226048

Ventimiglia, dopo il verme e i capelli che sono stati trovati nella pasta

L'Usl: «Chiudete quella cucina»

Alla Gemina si preparano i pasti per la scuola

VENTIMIGLIA. Dopo il [illegible] del verme nella pastasciutta e dei capelli nei piatti, ora l'Usl ha proposto al sindaco [illegible] «chiusura immediata» della cucina di Trucco della «Gemeco». Il documento era già pronto ieri mattina, [illegible] nè il sindaco Giorgio Valfrè, nè l'amministratore della «Gemeco» hanno ancora avuto modo di prenderne visione. [illegible] infatti, intorno al documento, [illegible] sorto un piccolo giallo: lo stesso sindaco e l'amministratore della ditta dicevano di non saper[illegible] niente.

Ecco, integrale, il testo dell'ordinanza: «L'ispezione effettuata al centro cottura adibito alla preparazione dei pasti per le scuole del comprensorio intemelio gestito dalla ditta "Gemeco Catering", da personale appartenente all'unità operati[illegible] igiene degli alimenti di origine animale, ha accertato gravi carenze igienico-sanitarie causate da un persistente ed abnorme fioritura dei soffitti e delle pareti, con presenza massiva di muffa nei laboratori di produzione e nel locale confezionamento pasti».

Si legge inoltre nel documento: «Tale situazione, oggi ulteriormente aggravata, è stata già recentemente segnalata con nota del [illegible] novembre '98. A seguito apertura procedimento amministrativo, è stata contestata e notificata sanzione pecuniaria amministrativa tuttora in corso di definizione, ma ciò nonostante, non è stato posto in atto alcun rimedio alla situazione all'ora esistente».

La cucina di Trucco è definita dall'Usl in condizioni molto precarie: si segnala che da mesi la doccia non è funzionante, [illegible] pure il gabinetto. La struttura, comunque, sarà presto smantellata, in quanto la «Ge[illegible] si sta trasferendo in [illegible] sede a Porra. Continua l'Ufficio Veterinario: «Attualmente, oltre alle gravi carenze già segnalate, tipo i frigoriferi congelatori non funzionali, spogliatoi e servizi igienici in condizioni indecenti, sussiste il concreto pericolo che parte [illegible] la pittura del soffitto e delle pareti possano contaminare le lavorazioni degli alimenti».

Infine, si legge: «A seguito di quanto accertato in data odierna, è stato convocato il responsabile della ditta "Gemeco", al quale sono state formalmente contestate le nuove violazioni. Poichè la situazione descritta è diventata oramai insostenibile, l'unità operativa scrivente, per quanto di [illegible] competenza, ritiene necessario provvedere alla immediata chiusura temporanea dello stabilimento di produzione pasti, ai sensi della legge 283, [illegible] quanto non esistono più le condizioni igienico-sanitarie minime per il prosuego dell'attività». Adesso ogni decisione spetta [illegible] sindaco Valfrè.

Daniela Borghi

NUOVO BLITZ A CAMPOROSSO

Controlli [illegible] i carabinieri [illegible] anche dal cielo

Blitz dei carabinieri, ieri mattina, a Camporosso. Per la seconda volta nel giro [illegible] una settimana, i militari del capitano Luigi Grasso hanno svolto una serie accurata di controlli negli appartamenti, garage e cantine del paese e dalle zone limitrofe. Le verifiche, che anche ieri si s[illegible] avvalse di un elicottero, sono scattate in seguito agli ultimi episodi criminosi degli ultimi tempi. Nella foto di Manri[illegible] Gatti, il velivolo in azione. **[d.bo.]**

Operai al lavoro al «Tennis Centro» di Bordighera

Via al maxi-parcheggio Si lavorerà per due mesi

BORDIGHERA. La prossima settimana s'inizi[illegible] i lavori [illegible]r il posteggio interrato sotto i campi da tennis, e la viabilità della zona subirà [illegible] rivoluzione. Sarà impraticabile per due mesi circa: il tempo necessario per trasformare l'area in un cantiere, ossia per trasportare i materiali necessari [illegible] quelli per lo scavo lungo le strade limitrofe. Più precisamente, in via Quintino Sella e via 1° Maggio.

E' stata l'impresa «Costruzio[illegible] Edili Ferrosa srl» di Genova ad aggiudicarsi l'appalto: deve eseguire per conto del Comune i lavori [illegible] costruzione [illegible] un parcheggio interrato denominato «Tennis Centro» nell'area compresa tra via Quintino Sella [illegible] il rio Ca Bianca. La consegna dei lavori è stata effettuata il 1° febbraio e la circolazione di automezzi per il trasporto dei materiali di cantiere si svolgerà da lunedì fino al 31 marzo. Sono stati adottati opportuni provvedimenti per garantire la sicurezza [illegible] traffico, tenuto conto delle particolari caratteristiche delle strade interessate.

Il Comando della polizia municipale, [illegible] rispetto al Codice della Strada, ha preparato un'ordinanza che è stata firmata dal sindaco Alvaro Vignali.

La chiusura al transito veicolare di via Sella è disposta dalle [illegible] di lunedì [illegible] alle 24 del 31 marzo, con l'unica esclusione degli automezzi [illegible] cantiere autorizzati e degli accessi ai box dei residenti autorizzati. Via Stoppani sarà inaccessibile: sarà chiusa al traffico delle auto e anche ai pedoni. E' stato inve[illegible] istituito il doppio senso di circolazione lungo la via 1° Maggio, ma soltanto per gli autocarri autorizzati. Divieto di sosta e fermata lungo entrambi i lati di via 1° Maggio, con esclusione degli veicoli militari dei carabinieri, che hanno la caserma a poca distanza. «Nell'area situata sul fronte Sud del palazzo La Meridiana, lato Est di via 1° Maggio, è ammessa la sosta [illegible] cicli [illegible] motocicli dalle 7,30 alle 14, mentre dalle 14 alle 7,30 [illegible] ammessa quella delle auto - si legge ancora nell'ordinanza - E' ammesa la sosta sul lato mare di via Romana nel tratto compreso tra via Vittorio Veneto e via Roberto». Via Pio VII e via Quintino Sella sono considerate [illegible] [illegible] pertinenza di cantiere, e pertanto la velocità sarà ridotta [illegible] 30 chilometri. **[d. bo.]**

Disagi per il traffico a Bordighera dopo l'apertura di un nuovo cantiere

[illegible]

[illegible]

Minoranza: «Sì al cavalcavia, [illegible] anche [illegible] [illegible] strada»

«Sì alla costruzione di un sovrappasso per una migliore viabilità [illegible] quartiere [illegible] San Secondo, a Ventimiglia, ma [illegible] [illegible] giudizio sarebbe opportuno realizzare anche [illegible] nuova arteria di scorrimento parallela alla Ferrovia». A chiederlo [illegible] la minoranza di Ventimiglia, che porterà in discussione in Consiglio comunale il Piano regolatore e la [illegible] dismesse della Ferrovia. «Un intervento fondamentale per lo sviluppo [illegible] Ventimiglia resta però la costruzione di una viabilità che scorra sotto il monte di San Secondo e permetta di eliminare il traffico dal centro», dicono i consiglieri.

[illegible]

Parcheggi interrati, incontro di nuovo rinviato

E' rinviato alla prossima settimana l'incontro dell'Amministrazione di Ventimiglia [illegible] la società Ventipark per discutere della vertenza relativa al progetto di parcheggi interrati in piazza del Comune. La riunione era prevista per oggi, [illegible] slittata per l'ennesima volta.

[illegible]

Rifondazione replica: «Metodi inaccettabili»

A Ventimiglia Rifondazione comunista replica all'amministratore delle case popolari Frati Maristi [illegible] Ventimiglia, che ha definito «una banda di vandali» i condomini [illegible] due palazzine. «Propone di sfrattarne uno per piano, per mettere i riga gli altri: è un sistema nazista, tipo rappresaglia - dicono i comunisti - Anche noi abbiamo denunciato la presenza di vandali, ma il compito dell'amministratore non è soltanto prendere soldi, [illegible] rivolgersi a chi di dovere per far terminare queste situazioni».

[illegible]

Assunti [illegible] maniera definitiva i netturbini

E' scattata l'assunzione a tempo indeterminato per i tre netturbini di Ventimiglia. Erano già in servizio con un contratto [illegible] termine. Dopo l'impegno dei sindacati, il primo cittadino ha firmato l'ordinanza [illegible] assunzione. **[d.bo.]**

Per colpa di [illegible] cartello incompleto

Guerra per il bollo tra Aci e tabaccai

BORDIGHERA. E' «guerra» tra l'ufficio Aci e i tabaccai che, da quest'anno, vendono i bolli per l'auto. Colpa di un cartello affisso sull'ufficio dell'Automobile Club Italiano. «C'è scritto "I bolli per l'auto si pagano soltanto in Posta", con la parola "Posta" sottolineata», sbotta Stefano Bonavia della tabaccheria Rosalba. E continua: «E' una notizia sbagliata, che può indurre in errore chi la legge. Eppure l'Aci dovrebbe sapere che ora che [illegible] [illegible] occupa più solo lei: i bolli si pos[illegible] pagare anche nelle tabaccherie concessionarie del Lotto». A Bordighera, i tabaccai interessati sono tre.

Ma la vicenda si è arricchita di un nuovo capitolo. Dopo la denuncia dell'episodio al comando dei vigili urbani, ieri mattina l'«affissione» dell'ufficio Aci è improvvisamente cambiata.

«E' stato aggiunto, con un altro foglio, sotto [illegible] quello che indicava la Posta, dove c'è scritto "o nelle tabaccherie autorizzate". Probabilmente la visita dei vigili è servita a far chiarezza in questo caso, che mi spiace aver dovuto segnalare», continua Bonavia, anche a nome dei colleghi interessati che hanno subito appoggiato la sua iniziativa di protesta.

I tabaccai non si spiegano il motivo dell'informazione «incompleta», anche se hanno alcuni «sospetti»: «Soprattutto per l'ufficio Aci di Bordighera, i bolli [illegible] una fonte di guadagno, ma non è colpa nostra se è stata tolta la concessione. E' l'Aci a livello regionale che non l'ha rinnovata - continuano i tabaccai - Comunque mi hanno detto che in Lombardia i bolli si pagano anche in banca, a seguito di una convenzione: [illegible] l'Aci, in Liguria, [illegible] l'ha voluta rinnovare, non ci sembra giusto dare un'informazione al pubblico scorretta, o comunque incompleta». Non è detto comunque che tutto sia nato [illegible] causa di un incomprensione [illegible] di un equivoco. Alla fine comunque dovrebbe prevalere il buonsenso. **[d. bo.]**

COSTA AZZURRA [illegible]

Mentone, prende il via oggi la 66ª «Festa del limone»: giardini addobbati e iniziative collaterali

Agrumi [illegible] tonnellate per il cow-boy Lucky Luke

Domani la prima sfilata con i carri dedicati all'eroe dei fumetti

[illegible] Oggi l'apertura dei giardini Biovès trasformati in [illegible] [illegible] fumetto; domani la prima delle cinque sfilate sulla promenade du Soleil: si apre [illegible] la [illegible] «Festa del Limone», uno degli appuntamenti più tradizionali della Costa Azzurra. La manifestazione, divenuta il biglietto da visita di Mentone nel mondo, è dedicata quest'anno a Lucky Luke, il famoso pistolero uscito dalla matita [illegible] Morris. [illegible] sarà proprio il disegnatore (all'anagrafe Maurice De Bevere) a inaugurare, oggi, i «quadri» ispirati agli albi del «lonesome cow-boy». Tutti rigorosamente realizzati con agrumi.

I carri (una dozzina) entre[illegible] in scena domani pomeriggio, a partire dalle 14. Evocano i personaggi e le scene più note delle «strisce» di Lucky Luke (tradotte in 30 lingue vengono pubblicate in tutto il mondo): dal cattivo Joe Dalton [illegible] sgra[illegible]devole becchino all'interno del[illegible] bera, dalla vecchia Ma' Dalton a Jolly Jumper. Uno dei carri è stato pensato per rendere omaggio ai 50 anni del fumetto, mentre Lucky Luke uscirà da [illegible] gigantesca torta. Ovvia[illegible] con l'inseparabile colt in pugno.

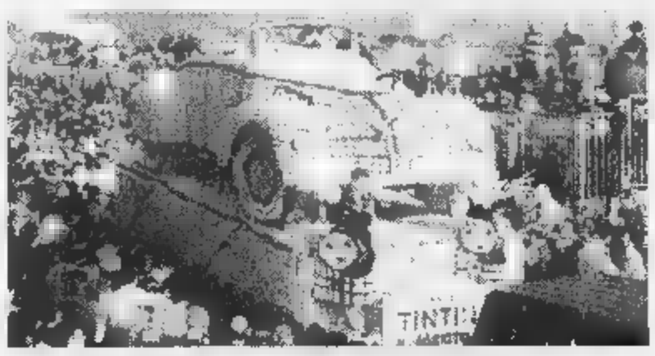

Un'immagine dell'ultima edizione della festa, che si svolge sul lungomare

Alla sfilata partecipano anche bande musicali, majorettes, gruppi folkloristici. Alcuni arrivano dall'estero: Ungheria, Lituania, Scozia, Bulgaria, Belgio. C'è anche la fanfara di Bergamo. In tutto, una quarantina di formazioni.

Per realizzare le strutture [illegible] carri sono state impiegate circa 15 tonnellate di acciaio «dolce». E per decorarle, si sono rese necessarie 130 tonnellate fra limoni e arance. Una montagna [illegible] frutta arrivata dalla Spagna. Gli agrumi marciti vengono prontamente sostituiti: in media, ne servono altre 4-5 tonnellate.

Le iniziative collaterali non si fermano agli allestimenti nei giardini Biovès. Il Palais de l'Europe accoglie infatti il Festival delle orchidee, il Salone dell'artigianato e un'esposizione di sculture, foto e oggetti ispirati alle gesta di Lucky Luke, al quale è anche dedicato un suggestivo villaggio western.

I [illegible] torneranno protagonisti martedì sera, in occasione della grande festa di Carnevale. E ancora nei pomeriggi delle domeniche 21 e 28.

Gianni Micaletto

GIOVEDÌ tuttolibri
I supplementi de LA STAMPA
Una settimana ricca di tutto.

Musica dal vivo a San Bartolomeo e Arma, gruppo rock al Porto Maltese

Una notte con dance e revival

A Diano Marina torna «Il + bello d'Italia»

Ballo liscio, rock ma anche dance: il sabato sera propone tante occasioni per uscire. A Diano Marina ritorna «Il + bello d'Italia».

Il dancing Il Timone propone ballo liscio con orchestra spettacolo. Si balla anche al dancing Cink.

CASTELLO Ballerini e ballerine di scena al Porky's, pizzeria all'interno del Bowling via San Pietro.

SAN Musica dal vivo al pub La Pinta via Elba. Dalle 22 sarà di scena l'impe- Gigi Bottino, band» che ha in repertorio successi di cantautori e brani rock. Bottino suona la chitarra e canta su basi preregistrate.

MARINA Prima nazionale de «Il + bello d'Italia» al Palavela. Il concorso riservato ai sirenetti torna a Diano, che aveva già ospitato tre finali, nel '90, '92 e '93. Le iscrizioni si raccolgono fino alle 18. Nel pomeriggio, è previsto un carosello per le vie del centro: i partecipanti sfileranno su macchine d'epoca. La giuria, tutta femminile, è presieduta da France. L'appuntamento con lo spettacolo è fissato alle 22. Presenta Cristina Carbotti, dell'emittente «Canale 7». E' aperto il Solito Posto di via Milano, con musica di sottofondo e tanti drink. Doppio appuntamento al Tangò di Molo Landini: al pino superiore ritmi latini, a quello inferiore dance. Musica di tendenza al Sortilegio, in via Mortula, in compagnia di dj Robertino. Revival Anni '70-'80-'90 al disco bar Kinselas (ex Dediani) di corso Roma.

Brani americani degli Anni '50-'60, con telefonini intercomunicanti ai tavoli. Un modo simpatico per conoscersi, ascoltando buona musica. Appuntamento la dance all'Enfant Terrible via Littardi: l'animazione è affidata al dj Filippo Marchesini. Karaoke al Clagiò di vico del Collegio, nel centro storico di Oneglia. E' possibile scegliere tra centinaia di basi, che comprendono canzoni italiani e straniere. Lo stesso tipo proposta al «Controsenso» via Caboto, a Porto Maurizio. può cantare fino a tarda notte, scegliendo fra migliaio basi.

Al ristorante Due Pozzi, come ogni sabato e domenica, ballo, canzoni nazionali e internazionali il duo femminile Maria Patti's Show.

DI Al Saint James, irish pub sul lungomare inaugurato da pochi mesi, suona il duo Divieto, formato musicisti locali.

SANREMO Al pub Porto Maltese di via Nino Bixio, alle 23, concerto del gruppo sanremese Ratamacue: in repertorio, oltre a brani originali, successi di Sting, Jimi Hendrix e vari eroi del rock. Alla discoteca rhumeria Disco Loco, di fronte al casinò, «Dance Festival», il meglio dei brani ballare tutti i tempi. Dalle 22,30 all'una e mezza, musica animazione sudamericana con il dj maestro di danze latine Bischochito, dall'una in poi discoteca con Angelo Raimondo di Radio Onda Ligure.

Gli ultimi successi della dance alla «storica» discoteca Kursaal di lungomare Argentina, con i disc jockey Shorty Sancho.

All'Osservatorio astronomico Cassini, alle 20.30, osservazione guidata di Saturno.

Al Roof Garden del Dopolavoro ferroviario celebrano insieme il Carnevale la Festa San Valentino. Dalle 21, grande ballo con sfilata di maschere, stelle filanti, cotillons, rinfresco spumante, pasticcini, bugie e musica con l'animatore dei liscio» Renzo Devoto. Propone anche folk, musica Anni Sessanta e sambe. Ingresso a 10 mila lire, informazioni allo 0184/351905. Sottofondo musicale al Flying Dutchman di via Hanbury, vicino alla Croce Verde.

Musica con dj al disco bar Bombay Frigo, in Princesse Grace: il locale è ispirato al cargo più prestigioso della Compagnia delle Indie, l'unico dove erano ammesse le donne. [d. bo.]

Un sabato tutto da ballare in provincia

Ninfa e Iguana «superstar»

Il fascino delle feste a tema e della musica dal anima la della «Ninfa Egeria» di Sanremo e dell'«Iguana Cafè» di Nizza, da sempre le capitali del divertimento per i nottambuli che battono i locali notturni Riviera e Costa Azzurra. Il «Ninfa» di via Matteotti presenta stasera un eccezionale spettacolo aereo intitolato «Theorema». Un gruppo di ballerini-acrobati volteggerà quattro metri di altezza sulla pista da ballo creando coreografie uniche ed affascinanti atmosfere. Un invito alla libertà della danza, tra un turbinio di oscillazioni, rotazioni, giochi di luce ed effetti laser. Lo spettacolo, a cura del «Kitomb by Angelo Bonello», è il primo di una serie nuovi party a tema destinato ad animare le notti della «Ninfa». L'«Iguana» di Nizza, nella zona del vecchio porto (nella zona dove si svolge una delle sparatorie più violente del film «Ronin» con Robert De Niro) rilancia invece con la musica live dei «Black Beat», accompagnati da una nuova vocalist. Ritmi afro-cubani er internazionali. In pista, per le gioie delle donne, anche la compagnia di spogliarellisti maschili «Chippendales». E si tratta solo dell'esordio di un San Valentino diverso. Alla «Ninfa», che tra l'altro festeggia il suo secondo compleanno, domenica è previsto ingresso libero a tutte le coppie di fidanzati. [g. ga.]

TEATRO NELL'ENTROTERRA

Brancaleone al Palaparco

invito con lo sconto

SABATO 13 FEBBRAIO 1999

COMUNE DI BORDIGHERA

LA STAMPA

Sabato 13 febbraio 1999

BRANCALEONE

di Age, Scarpelli e Monicelli

con Massimo Venturiello, Massimo Olcese, Adolfo Margiotta

Regia di Giampiero Soldati

Poltrona 1° settore L. 26.000

Poltrona 2° settore L. 21.000

Presentando il tagliando de La Stampa si potrà avere uno sconto di 4 mila lire. Non sono valide le fotocopie.

Una «scorpacciata» di teatro, questa sera, in provincia. I sipari si alzano e gli attori presentano tre commedie, per trascorrere il sabato all'insegna della prosa.

L'armata Brancaleone sbarca a teatro, nelle sale di Palazzo del Parco, alle 21. L'opera è rappresentata a più di trent'anni dal divertente film, che aveva come mattatore Vittorio Gassman. Mantiene però intatta la forza comica di questo manipolo di diseredati, guidati da un condottiero sbruffone e un po' matto. Lo spirito della storia è la grande contraddizione fra l'arte di arrangiarsi e la determinazione ad inseguire un sogno.

Il personaggio di Brancaleone, comparso per prima volta al cinema nel 1966, una specie di capitano di ventura, un eroe-saltimbanco che dopo aver vissuto senza alcun timore della vita, non ha paura neppure della morte. Qualcuno lo ha paragonato ad un misto fra Don Chisciotte, Cyrano e Zorro. Il viaggio che compie con la sua armata è un ideale tragitto lungo tutti gli stereotipi di un periodo storico oscuro, il Medioevo. Il racconto si snoda fra briganti sanguinari, saraceni, vergini da salvare, superstizioni, guerre e pestilenze.

«Brancaleone-Viaggio di fine millennio», di Age, Scarpelli e Monicelli, per la regia di Giampiero Solari, vede in scena Massimo Venturiello, attore versatile, capace di giocare con una fisicità che sconfina nell'atletismo, un po' come faceva Gassman due film sulla saga dei Crociati «burini». I luogotenenti sono Massimo Olcese e Adolfo Margiotta, che il pubblico televisivo ricorda nelle caratterizzazioni dei due amici-nemici di «Avanzi» e «Tunnel», che si beccavano continuamente («Hai detto a me?»). Gli altri interpreti sono Silvana Bosi, Remo Remotti, Franco Mescolini, Roberto Agostini, Nadia Carlomagno, Giorgio Felicetti, Elisabetta Ratti e Bolc Rossini. La musica Ennio Riga sottolinea le atmosfere, accompagna ritmicamente certi episodi di battaglia ed spesso cantata dagli stessi personaggi. I costumi di Silvia Polidori uniscono la fine del primo a quella del secondo Millennio, in una sorta di indefinita continuità della povertà di tutti i secoli. La scena di Antonio Panzuto, realizzata in legno chiaro, ha in centro una pedana mobile e sullo sfondo teli che cambiano durante le varie fasi della storia, e simboleggiare i loro colori diversi i quattro elementi: aria, fuoco, acqua e terra.

Biglietti a 26 mila per il primo settore, 21 mila per il secondo. Continua la collaborazione tra l'assessorato Turismo, il Teatro Garage Genova e La Stampa: chi presenterà il tagliando pubblicato qui sopra otterrà uno sconto di 4 mila lire sul prezzo del biglietto.

Alle 21 si replica «Il berretto a sonagli» Pirandello al teatro del Casinò. L'appuntamento, che vede come protagonista Sebastiano Lo Monaco, conclude la stagione.

IMPERIA «Penetratio dantis: color che vivon fanno tutti contra» è il titolo dello spettacolo presentato dalla Maison de l'Hirondelles nella sede del teatro bajazzo, via Carducci. La rappresentazione è alle 21. Due attori, Corrado Parodi e Lauretta Dal Cin, affrontano la Divina Commedia attraverso una lettura di tipo «dadaista». Accanto alle rime di Inferno, Purgatorio e Paradiso, anche sonetto della Vita Nuova.

«Penetratio Dantis» era già stata messa in scena l'anno al teatro Cavour. La sede del Bajazzo propone teatro anche domani, con «Spiaccichiccicamicelo», dedicato al mondo surreale dei clown. L'appuntamento sarà alle 16. [d. bo.]

Un weekend in maschera

L'ultimo Carnevale del millennio si festeggia da Cervo a Ventimiglia

IMPERIA. Il Ponente festeggia l'ultimo Carnevale del millennio con giochi, sfilate e coloratissime maschere. Le proposte del weekend spaziano dall'antico borgo di Cervo a Ventimiglia.

Oggi. Oggi, alle 14, il campo sportivo dei Padri Giuseppini accoglie la 16ª edizione del Carnevale dei bambini, organizzato dal Circolo Borgo Fondura. L'ingresso è gratuito. L'appuntamento sarà presentato da Andrea. Dice Lorenzo Pino, appena rieletto presidente del Circolo: «Ci saranno tanti giochi per tutti i ragazzi».

Domani. La domenica è piena di appuntamenti. Si parte dai carruggi di Cervo. Il programma preparato da Pro Loco e Comune si apre in piazza San Giovanni alle 14,30: costumi, dolci e la «mitica» pentolaccia. Per i più golosi, in piazza Dante saranno distribuite bugie e frittelle. Animazione a cura della Compagnia Magoc.

A San Bartolomeo, la festa avrà inizio alle 14. Il Complesso San Bart ospiterà sfilate di carri allegorici e maschere, oltre e corse nei sacchi, tiro alla fune e lancio di torte in faccia. Non possono mancare bugie e pansotti dolci. L'organizzazione è affidata ai commercianti e artigiani di via Roma, in collaborazione con l'Oratorio sportivo Val Steria. Carnevale dei bimbi anche al Palavela Diano Marina, con inizio alle 15.

Molte le proposte a Imperia, tutte al via dalle 14,30. Alla Spianata Borgo Peri, vicino alla giostra, il Comitato San Giovanni festeggia con un carro addobbato, giochi vari e un trenino. Il Circolo Castelvecchio presenta invece la nona edizione del «Carnevale nel castello», in collaborazione con l'associazione Incontro. Sono in programma tornei e una sfilata di costumi al campo giochi delle case popolari in via Vecchio Piemonte. Dalle 15, appuntamento al «Castello delle sorprese» e al «pozzo dei desideri». Altra festa per i bimbi all'oratorio di San Bartolomeo, frazione Caramagna: pentolaccia, corsa nei sacchi e altri giochi «di una volta». Alle 15.30, ballo di Carnevale alla Società operaia di via S. Lucia, con maschere e musica dal vivo.

Bimbi mascherati in tutta la provincia

In piazza Colombo a Sanremo, Comune e associazione Musicateatro propongono «Il Carnevale delle meraviglie». L'orario va dalle 11 alle 12,30 e dalle 14,30 alle 18,30. Divertimento assicurato con giochi gonfiabili, toro meccanico, clown e maghi. Alla parrocchia di Cristo Re a Ventimiglia, maschere, cori e allegria dalle 14,30.

Enrico Ferrari

Sanremo, cabaret al Solaro

Questa sera le gag e i personaggi del gruppo «Soggetti smarriti»

SANREMO. Torna, con «Soggetti smarriti», il cabaret al ristorante del Solaro. Questa sera sarà proposto il gruppo genovese che negli ultimi anni affinato le capacità ottenendo anche una notevole popolarità. In questi giorni i «Soggetti smarriti» stanno registrando un nuovo programma televisivo per «Happy Channel», canale tematico Mediaset. Trovano comunque lo stesso il tempo per fare quella che considerano la forma di spettacolo più gratificante e gradita: quella che sicura il diretto contatto con il pubblico.

La coppia sta anche curando una rubrica satirica, «Dissacrando qua e là», all'interno del sito Internet www.genoasamp.com.

Andrea Possa e Marco Rinaldi hanno iniziato l'attività nel 1991 con l'atto unico «Bentornato Colombo» nel quale il navigatore genovese tornava a casa dopo 500 anni di assenza. E da hobby il cabaret divenne professione soltanto nel '94, con serate in teatri di tutta Italia e la partecipazione alla trasmissione «I fatti vostri», su Raidue.

Nel '96 i «Soggetti smarriti» hanno iniziato una collaborazione con «Il Derby del martedì», la più seguita trasmissione sportiva prodotta in Liguria. Quella che ha visto alternarsi alla conduzione gli ex calciatori Beppe Dossena e Fulvio Collovati.

Ci sono poi state altre numerose apparizioni televisive comprese quelle a «Laboratorio 5» su Canale e a «Cocos locos» e «Pillole di Natale» su Happy Channel.

Al loro attivo anche la commedia «Soggetti satanici» l'interpretazione di dieci diversi personaggi. Numerosi, intanto, i premi ricevuti per la loro attività professionale.

Andrea e Marco hanno rappresentato, e continuano a rappresentare, figure molto originali. Un repertorio vastissimo e inesauribile.

Così, con le loro invenzioni, hanno rivestito i panni dei tossici, degli spermatozoi, di easy riders e diavoli. Fra le altre molto conosciute (e apprezzate) le figure due pescatori genovesi. [m. c.]

STASERA AL CINEMA

DOLCEACQUA

LO. Tel. 0184-206.049. **La gabbianella e il gatto.** Spett. unico ore 21. Ore 21

Tel. 0183-63.471 **Paura e delirio a Las Vegas** Or.: 15,30; 18; 20.15; 22,30. L. 12.000; 8000.

BOSCO. Il mio West. Ore 21,15.

DANTE. Tel. 0183-293.620. **Nemicheamiche.** Or.: 15,30; 22,30. L. 12.000;

IMPERIA. Tel 0183-292.745. **A Bug's - Megaminimondo.** Or.: 15,30; 22,30. L. 12.000; 8000.

ARISTON Tel. 0184-506.060. CHIUSO

RITZ Tel. **A Bug's life.** Or.: (indicativi) 15,30; ult. 22,30. Lire 12.000;

ORFEO. Tel. 0184-662.333. **Attacco al potere.** Orari (indicativi): 15,30; ult. 22,30. L. 12.000; 8000.

OLIMPIA. Tel. 0184-261.95. **Il principe d'Egitto.** Or.: 16,30; 18,30; 20,30; 22,30. L. 8000; 7000.

ROOF - Sala 1. Tel. **Il presento Joe Black.** Or.: (indicativi) 15,30; ult. 22,30. L. 12.000; 8000.

ROOF - Sala 2. Tel. 0184-506.060. **Legend.** Or.: (indicativi) 15,30; ult. 22,30. L. 12.000;

ARISTON ROOF - Sala 3. Tel. 0184-506.060. **Central do Brasil.** Or.: (indicativi) 15,30; ult. 22,30. L. 12.000;

SCEGLI IL CINEMA

Dove le emozioni sono su grande schermo.

ENTROTERRA

ALBENGA

COLOMBO. Tel. 0182-640.263. **Al potere.** Or.: 20,30; 22,30 (nei festivi spettacoli anche alle 16,30 e 18,30). Lire 10.000;

RITZ. Tel. 0182-640.427. **Nemicheamiche.** Or.: 16; 18,10; 20,20; 22,30. L. 10.000; 6000; 5000.

ALBENGA

AMBRA. Tel. 0182-51419. **Bagnomaria.** Or.: 20,30; 22,30 (nei festivi spettacoli anche 16,30; 18,30). L. 10.000;

ASTOR. Tel. 0182-50.997. **Vi presento Joe Black.** Or.: 19; 22. L. 10.000; 6000;

VALLECHIARA. Il principe o. Ore 16; 21. L.

ASSA. Robin. Or.: 20, 22. L. 10.000; 8000;

Tel. 019-692.910. **A bug's** Or.: 15; 16,45; 18,30; 20,30; 22,30. L. 10.000; 8000.

Domani gadget in omaggio a chi presenterà il tagliando de La Stampa

Go-kart, oggi arriva il Grand Prix

Dalle 10 campioni internazionali a Ventimiglia

VENTIMIGLIA. Arriva il Grand Prix go-kart. La città di confine si trasforma, oggi e domani, per accogliere campioni di tanti Paesi: chiude molte delle strade del centro, che si trasformeranno in circuito di metri. Oggi, dalle 10, si svolgono le prove. Per la prima volta in Liguria, sarà proposta una gara nazionale Club a partecipazione straniera, patrocinata dal Comune e organizzata da Stm in collaborazione con Kart Club Mentone e Erremme.

Lo sponsor ufficiale, lo Sparco Cafè di Montecarlo, domani offre simpatici omaggi per chi consegnerà il tagliando de La Stampa. Gli automobilisti sono invitati a percorrere corso Genova e via Cavour, perchè saranno chiuse tutta G. Rossi e le vie attorno ai giardini, per due giorni. Per quanto riguarda i parcheggi, sono disponibili quelli Nervia o in via Tenda. [d. bo.]

SABATO 13 FEBBRAIO 1999

COMUNE DI VENTIMIGLIA

LA STAMPA ORGANIZZAZIONE S.T.M.

1999 PUBBLICI

"La gara del cuore"

go-kart

1° Trofeo Città di Ventimiglia

A chi consegnerà il tagliando, a partire 9,30 di domenica, allo stand della Sparco, nel paddock in piazza del Comune, consegnati gadget a tema.

ULTIMISSIME DALL'ASTA:

SESSANTA GIORNI DI AFFARI ESAGERATI!

Centinaia di mobili, camere e camerette, sale e salotti a prezzi... imbattibili!

OFFERTE VALIDE SINO A MERCOLEDI 31 MARZO

QUALITÀ GARANTITA

ASTA del MOBILE

CAVALLERMAGGIORE (CN): ✆ 0172.38.27.60
FINALE LIGURE (SV): ✆ 019.68.10.43
www.astadelmobile.it

SIAMO APERTI LA DOMENICA POMERIGGIO - LUNEDI CHIUSO TUTTO IL GIORNO

GIORNALI IN CLASSE

Un nuovo programma radiofonico dedicato ai giornali nella scuola

PER UNA SCUOLA PIÙ VICINA ALLA VITA

La Federazione Italiana Editori Giornali (FIEG) è lieta di collaborare con il programma di Radio RaïTre dedicato ai "Giornali in classe".
Il programma andrà in onda a partire dal 3 novembre 1998 su RadioTre dal martedì al venerdì dalle 9,45 alle 10,30. Un'équipe di RadioTre andrà di classe in classe di città in città per commentare in diretta i giornali con studenti e docenti del triennio delle scuole medie superiori.

Leggere la società contemporanea

Un dialogo aperto con gli studenti sui problemi di attualità

Prepararsi all'esame di italiano

Quest'anno il tema potrà essere svolto in forma di articolo di giornale

È un'iniziativa di RadioRai, Federazione Italiana Editori Giornali, Federazione Nazionale della Stampa Italiana, Ordine Nazionale dei Giornalisti, Associazione Nazionale Distributori Stampa Ministero della Pubblica Istruzione, Associazione Nazionale Presidi e Direttori Didattici, Libreria Editrice Commissionaria Signorelli.

Informazioni sulle frequenze di RaiTre si possono trovare alle pagine 547-549 di Televideo Rai

Fra tanti problemi della Federazione parte oggi anche il secondo campionato nazionale

Savona cerca gloria nel giorno della A2

L'Athena per i tre punti nella tana del Civitavecchia

Decolla la serie A2 di pallanuoto, auguriamoci che vada in orbita l'intera Federnuoto. A giudicare da quanto affermato nella conferenza stampa di giovedì mattina dal commissario straordinario, il giurista Guglielmo Negri, sino allo scadere del mandato (fine maggio, subito dopo le elezioni per il nuovo consiglio federale) il bilancio della Federazione sarà tenuto sotto stretto controllo, e ci sarà ben poco scialacquare.

Nei corridoi del Foro Italico questo giro di vite ha prodotto più di un malumore, in più di un ufficio si attende con ansia sapere se la commissione di indagine promossa dal Coni ha trovato riscontri alle denuncie di irregolarità presentate in varie sedi e varie occasioni nei mesi scorsi. Tra i tecnici dei settori agonistici presenti alla conferenza stampa, uno, e non è difficile indovinare chi è, si lamentato del poco tempo messogli a disposizione per preparare il prossimo impegno agonistico: Ratko Rudic ha già messo le mani avanti, come ha fatto regolarmente da Siviglia '97 in poi, ha detto che gli Europei di Firenze saranno una tappa di passaggio verso altro e più importante traguardo, cioè Sydney Duemila.

Tornando al concreto, oggi si completa la decima gi del girone di andata della serie A1. Posillipo-Recco verrà trasmessa in replica nel «Pomeriggio sportivo» su Rai Tre. Le altre partite vengono giocate alle 17,30 con un'unica eccazione, Civitavecchia-Savona. I laziali giocano nella vasca scoperta di Largo Marco Galli perciò gara inizierà alle 14,30: per la cronaca sino a ieri mattina a Civitavecchia nevicava... La partita sarà diretta da Aglialoro e Colantuoni.

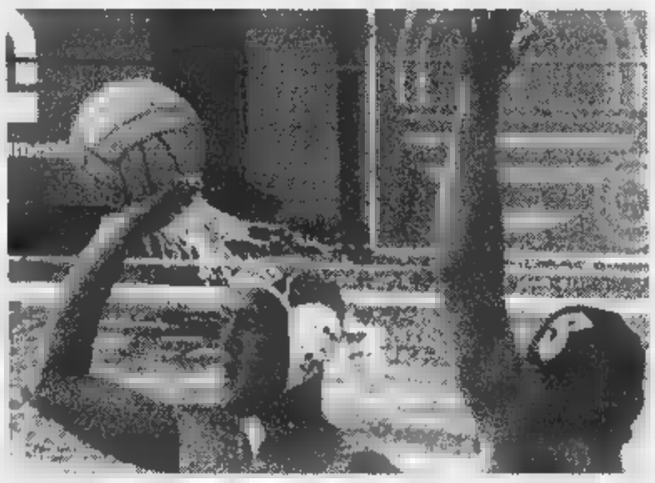

Mirko Vicevic, difensore uomo-guida dell'Athena di scena oggi a Civitavecchia

L'Athena Savona che ha 13 punti non può addormentarsi sugli allori: il Civitavecchia con ha diritto quasi come l'avversaria a sperare nel quarto posto ed ha solo qualche timore in più finire nel girone retrocessione. tre settimane fa il Recco qui ci ha lasciato le penne, vittima dell'arbitraggio casalingo. Si spera che la coppia di direttori partenopei non si faccia impressionare dai calorosi tifosi locali.

Le altre gare sono Canottieri Napoli (13)-Lazio (1) alla Scandone (arbitri Savarese Vecchio); Pescara (21)-Bologna (11) alla Najadi (Caputi e Raffoni); Roma (24)-Catania (10) Foro Italico (Bianco e Taccini); Palermo (7)-Florentia (11) alla Olimpica (Bianchi e Grosso).

L'esordio del girone Nord di A2 è caratterizzato dagli orari più disparati, maniera più si- per avere l'attenzione minima da parte dei mass media. L'unico derby di giornata è Nervi-Chiavari in programma alla Sciorba alle 17,30: arbitrano Paoletti e Taormina. La squadra bluarancione di Chicco Sciacero ha cambiato poco e a ragione veduta; i verdeblù allenati da Mino Marsili hanno in pratica mantenuto, «sette» base della scorsa stagione, i soli Marco Montaverde, Chiari e Milat.

Sulla carta il Chiavari è la ligure più ambiziosa, l'unica forse in grado di insidiare il secondo posto (il primo è prenotato dal brescia) a Como, Torino e Modena. Trattandosi di piscine spesso le rpevisioni sono scritte sull'acqua... Le altre gare: Modena-Bogliasco alle 17,30 alla Comunale (Falcone e Muracel); Sori-Como Bogliasco alle 17,30 (Congia Meo); Plebiscito Padova-Torino alla Comunale alle 17,30 (Bruschi Brilli); Imperia-Brescia alla Comunale alle 19 (Di Laursnzio e Paolucci); Bergamo-Camogli alla Italcementi alle 19,30 (Pierucci e Riccitelli).

Danilo Sanguineti

L'ANTICIPO DELLA A1

Il Posillipo Sant'Anna

Nulla da fare per la Pro Recco (14-6) nell'anticipo di ieri alla «Ferro» di Punta S. Anna col Posillipo gran favorito per il titolo. I biancazzurri hanno dovuto fare i conti la maggior qualità degli uomini di De Crescenzo (nella foto, Bencivenga di spalle controboa), anche quest'anno seri candidati allo scudetto: buona ma non sufficiente ad evitare la sconfitta la prova di Ghibellini & C.. [g. o.]

PALLAVOLO

Molti spunti dai campionati nazionali

Intesa Carisa-Admo Rapallo all'assalto

Due settimane bastate a ricaricare le batterie po' difettose delle liguri che militano nei tornei nazionali? Oggi inizia il girone di ritorno che si concluderà tra 14 settimane.

In B1 maschile l'incontro in programma alle 18 ai Capannoni di Voltri tra Olympia (p. 8) e Kappa Cus Torino (p. 33) ha il pronostico già scritto dalla classifica. La prima contro l'ultima non si lascerà sfuggire i tre punti. I bianconeri non sono però rassegnati a fare da vittime sacrificali: convinti di poter arrivare alla salvezza e confronto con una formazione lanciatissima verso la A2 servirà misurare i progressi compiuti in queste settimane. La formazione di Dogliero ha potuto finalmente provare gli schemi a ranghi completi, Peluffo ha 15 giorni di allenamento in più nella gambe, insomma la parola retrocessione non ancora di moda a Voltri...

In B2 maschile l'Admo Lavagna (5) cerca di acchiappare la terza vittoria stagionale: al parco Tigullio alle 17,30 scende il Calci Pistoia (13) che è terzultimo e ha vissuto di rendita sulla vittoria conseguita all'andata. team di Riccone con un sussulto d'orgoglio può bloccare la caduta verso il basso che negli ultimi turni dell'andata era diventata inarrestabile. Una mano a tenere viva la speranza dei biancoverdeblù può darla la Carisa Albisola (26) che affronta in trasferta il Siena Volley (11). I savonesi sono in corsa per la promozione e debbono andare prendere punti su ogni campo non vogliono perdere di vista Modena e Marconio Reggio Emilia.

In B2 femminile il Latte Tigullio Rapallo (23) ospita il Volley Fortitudo Rivarolo (12): alla Casa della Gioventù alle 21 le biancoblù sulle ali dell'entusiasmo per un girone di andata superiore alle aspettative potrebbe incamerare i tre punti che mancano per la salvezza matematica. Non può distrarsi il Termocentro Recco (29) impegnato nella rincorsa alla promozione che gioca a Pavia con il Coban Belgioioso (20). **[d. s.]**

BASKET

Ultimo impegno della prima fase per la Termocarispe in A1 femminile: la aspettano i playoff-scudetto

Polysport, Cestistica e Noberasco: avanti così

Ancora buone opportunità per le cadette e per gli albenganesi

La Termocarispe Spezia ha già centrato l'obiettivo minimo stagionale, come pure la Polysport Lavagna nella serie inferiore sempre al femminile e la Noberasco Albenga in campo maschile. Mancano all'appello le altre quattro squadre regionali che partecipano ai tornei nazionali basket, ed una (il Loano) rischia seriamente di scendere a livello regionale.

A1 femminile. Ultima di campionato con tutto deciso da tempo, le spezzine della Termocarispe hanno conquistato con pieno merito diritto a disputare i playoff a dodici per lo scudetto, un traguardo prestigioso per una matricola. Retrocedono in A2 Reggio Emilia e Bari, indiscutibilmente le due formazioni in assoluto più deboli. Domani alle 17,30, per l'ultima della regular season, le spezzine guidate da Mirko Diamanti affronteranno il Chieti in trasferta. Venti punti le liguri, 22 le avversarie, perché non sperare in un aggancio? le altre: Bari (6)-Alcamo (16), Reggio Emilia (8)-Caffè Barbera Messina (42), Priolo (28)-Vicenza (16), Euro Hard Messina (22)-Varese (24), Comense (44)-Parma (26) e Schio (38)-Pavia (24).

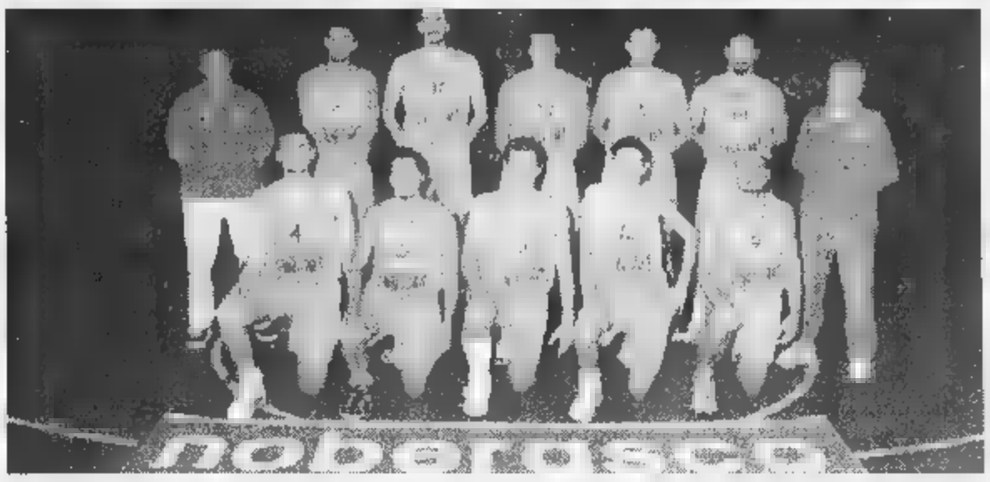

La Noberasco «Più Su» di Albenga al gran completo: la squadra del presidente Noè Marco è brillante protagonista della C1

B femminile. Ottima partenza per Polysport Lavagna nella poule promozione e Cestistica Savonese Kanguro nella poule retrocessione. Le lavagnesi, centrata in anticipo la salvezza, puntano ora a compiere qualche impresa prestigio. Il programma della 2ª giornata prevede il derby ligure, domani alle 17,30 al «Parco» contro il Landini Lerici 80). Poi Ivrea (2)-Mirafiori (0), Cossato (0)-Cantello (2) e Collegno (0)-Mariano Comense (2). Nella poule retrocessione, ragazze savonesi attese ad una pronta conferma oggi alle 18,30 sul parquet del Cuneo (2). Impegno casalingo difficile per Loano (0) domani alle 17,30 contro Valenza (2), terza sfida fra Gallarate (0) e Lonate Pozzolo (0) con turno di riposo per Rivoli (0).

C1 maschile. Noberasco Albenga quarto in classifica, e con il traguardo minimo dell'ammissione ai playoff (vi accedono le prime otto) in vista. Un ottimo percorso quello svolto dal coach Michele Fuoglio e dai ragazzi, stasera impegno in trasferta da vincere a Legnano contro l'Olimpia (punti 12, contro i 20 degli ingauni).

Rischia di non inserirsi fra le prime otto l'altra ligure Tarros Spezia (14), di scena per la quinta di ritorno domani sul parquet di casa contro Rho (10). Le altre: Gavirate (16) Novara (8), Bra (18)-Merlett Legnano (20), Alba (28)-Saronno (22), Voghera (18)-Castelletto (28) Castellanza (6)-Derthona (16). **[g. s.]**

DILETTANTI

Non solo i ponentini inseguono la C2: i verdestellati puntano all'inserimento nel girone post-campionato delle «big»

L'Imperia rilancia, per la Sestrese il sogno-playoff

Nerazzurri a caccia dei 3 punti in trasferta dopo lo scivolone interno col S. Angelo

La punta imperiese Mazzei durante lo sfortunato match col S. Angelo Lodigiano

Dodici giornate al termine del girone A del Nazionale dilettanti, tre mesi scarsi di campionato ed un sogno da realizzare: Imperia subito in C2, Sestrese ai playoff e la ciambella di salvataggio rappresentata da questo girone postcampionato. Un sogno, appunto, ma le due liguri nelle ventidue giornate disputate finora hanno posto le basi per tramutarlo in realtà.

Imperia seconda in classifica, con due punti di ritardo dalla leader Sant'Angelo. Ad incidere, pesantemente, due sconfitte negli scontri diretti, ed entrambe immeritate. Doppio 1-0, l'ultimo proprio sei giorni or al «Ciccione». In settimana il lavoro di Giorgio Benedetti è stato soprattutto psicologico, onde evitare che la squadra cali di tensione nervosa, vada giù di morale e non si riprenda in tutta fretta. Emblematica, per capire meglio la risposta dei giocatori, la trasferta di domani a Guanzate, in provincia di Como. Ideale ripetere il risultato dell'andata, 2-1 per i nerazzurri presidente Pino Cipolla.

Dopo aver riacquistato il pubblico (domenica scorsa, forse richiamati pure dall'importanza della posta in palio, i tifosi della provincia di Imperia hanno risposto alla grande, quasi come ai tempi dei derby contro la Sanremese, Ndr),la squadra ha il dovere di riconquistare la C2. Lotta per il primato che sembra limitata a Sant'Angelo ed Imperia, con la Valenzana in evidente flessione. Grande campagna acquisti, spese pazzesche per salire in C2 a ritmo vertiginoso, primato al giro di boa e poi le prime cinque giornate del ritorno con la conquista di appena 7 punti (13 per il Sant'Angelo, per l'Imperia): la Valenzana non ancora irrimediabilmente tagliata fuori (-6 dai lombardi e -4 dai liguri), però non può più distrarsi.

Molto interessante anche la sfida per conquistare i playoff, con la Sestrese di Antonio Di Pace al momento settima, quindi in odore di qualificazione. I verdestellati hanno gettato vento troppi punti in trasferta, occorre cambio di registro immediato, da domani pomeriggio a Tortona. Partita che verrà esaminata attentamente dal presidente Claudio Gazzo, poiché secondo lui (ed ha perfettamente ragione, Ndr) esistono due versioni della Sestrese, quella brillante e spavalda versione casalinga, e quella timorosa ed opaca versione trasferta. Perché l'Imperia vuole la C2 subito, a Genova si «accontentano» di provarci con i playoff finali. «Se ci dovesse esser qualche posto disponibile in C2, pronti», ama ripetere il presidente verdestellato.

Giancarlo Scartozzoni

SPORT FLASH

CALCIO

Grandi attorno alla Sanremese?

Sarebbero (si dice) in dirittura d'arrivo le trattative per la cessione del pacchetto di maggioranza della Sanremese. Acquirente il gruppo che fa capo al Geppy Aprea, presidente dell'Atletico Milan, solido club dilettantistico monzese. Il presidente Piergiorgio Bella sarebbe tentato ad accettare l'offerta, anche se, all'operazione, si opporrebbe il vicepresidente Leonardo Scarzella, detentore di una quota del capitale della società biancazzurra (tutti i soci sarebbero legati da un impegno per cui l'eventuale cessione della società deve avvenire all'unanimità, indipendentemente dalla consistenza dei rispettivi pacchetti di quote). I prossimi giorni potrebbero essere decisivi per l'esito di questa ennesima trattativa che scuote la società. La squadra, intanto, dopo l'ultimo allenamento di rifinitura stamane al «Comunale», partirà nel pomeriggio per Prato. Piccolo dubbio per l'attaccante Laghi destinato a sostituire lo squalificato Calabria: ieri, in un piccolo incidente stradale, è rimasto contuso ad una spalla. Anche il terzino Luceri, vittima di un risentimento muscolare domenica contro il Pisa, si sottoporrà stamane ad un ultimo controllo medico. **[b. m.]**

CANOTTAGGIO

S. Stefano ospita il consiglio regionale

Appuntamento importante oggi, per il canottaggio ligure, a Santo Stefano al Mare. Presso la sala polivalente del Comune (Lungomare Cristoforo Colombo 76), si riunirà alle 11 il consiglio del Comitato regionale ligure della Federazione Italiana Canottaggio e alle 14,30 si svolgerà l'assemblea straordinaria delle società liguri. L'ordine del giorno della riunione prevede la relazione del presidente sulla recente assemblea nazionale della Federcanottaggio, gli sviluppi del progetto del costituendo campo di gara di Genova-Prà e l'esame di una proposta del Comitato francese della Provenza per una gara internazionale. **[b. m.]**

vocalise
In Profumerie e nei Reparti Specializzati
parlare. chiedere. mentire. promettere. sorridere. sussurrare. vocalise.

I carabinieri bloccano [redacted] Santena la banda che aveva appena sequestrato un autotreno

Farmaci nel mirino della camorra

Fatale l'ultimo assalto al Tir

Le rapine ai Tir sono una «specialità» della camorra. Consentono di approvvigionare vere e proprie catene di supermercati illegali, controllati dalla malavita campana in decine di località di quella regione. Per questo motivo non stupiscono le frequenti rapine di carichi di pasta, mozzarelle, caffè, carni, persino di sigarette. [redacted] non stupiscono nemmeno furti «mirati» come le migliaia di vocabolari spariti l'anno scorso a Cascine Vica. Stupisce, però, l'esito di una operazione dei carabinieri del comando provinciale di Torino che hanno individuato, e poi [redacted] in ginocchio, una banda di rapinatori che puntava ad acquisire grandi quantità di farmaci: antibiotici, sulfamidici, ansiolitici, antinfiammatori e antipiretici sarebbero stati rivenduti in Campania, con ogni probabilità grazie alla complicità di farmacisti [redacted] scrupoli.

Un'operazione che ha provocato anche il plauso del procuratore aggiunto Marcello Maddalena: «Arrestare qualcuno in flagranza di rapina, dopo un lungo pedinamento, è tutt'altro che facile. Questo è un risultato che premia un lavoro partito da lontano».

In manette [redacted] finiti in sei: quattro pregiudicati residenti a Napoli più due complici torinesi. Sono Vincenzo Davide, [redacted] anni, Carmine Corallo, 46 anni, Quintino Felici, 36 anni e Salvatore Brunetti, 36 anni, tutti napoletani, [redacted] poi Ivano Silla, 26 anni, di Orbassano, e Gennaro Dabbene, [redacted] anni, radici campane [redacted] casa [redacted] Torino, in via Artom 81/16.

Le indagini dei carabinieri del maggiore Aldo Iacobelli sono partite dall'assalto compiuto, l'anno scorso, al deposito del Monopolio di Stato [redacted] Moncalieri, conclusesi [redacted] la fuga dei malviventi [redacted] bordo [redacted] autotreni carichi di bionde (valore alcuni miliardi), nonostante un intervento a fuoco dei carabinieri, uno dei quali rimase ferito. Lo sfrontato modo di operare [redacted] quella banda (che potrebbe essere, ma non è ancora provato, proprio la stessa assicurata alla giustizia l'altro giorno) stimolò l'indagine dei militari che [redacted] riusciti ad individuare alcuni possibili «basisti» torinesi per bande di malviventi in arrivo dal sud. Proprio durante questa attività investigativa si è arrivati alla figura di Gennaro Dabbene, intimo amico (e complice, in passato, nel traffico di banconote false) del napoletano Carmine Corallo. Da questa traccia le indagini si [redacted] estese ad altri, sino a quando i carabinieri si sono trovati di fronte una vera e propria banda di manager della rapina. Malviventi, cioè, particolarmente esperti ed anche sicuri di sé (anche se, proprio nell'ultimo assalto, hanno commesso un clamoroso [redacted]): per i colpi impiegavano vetture prese a noleggio e, nelle trasferte, erano soliti «scendere» [redacted] hotel di buona categoria. Li hanno pedinati, giorno dopo giorno, sino a quando, l'altro ieri, non hanno capito che stavano per compiere [redacted] un colpo, che si è svolto proprio sotto i loro occhi: la gang ha bloccato un Tir sulla statale 19, nel Comune di Santena, [redacted] circa 500 metri dall'uscita della Torino-Piacenza. L'autista, minacciato con una pistola fasulla (perfetta replica di una Beretta cal.9 lungo), [redacted] stato sequestrato per circa 200 metri. Poi sono intervenuti i carabinieri, che lo hanno liberato, bloccando [redacted]che tutta la gang. Che, per colmo della sfortuna, aveva anche sbagliato autotreno: su quello rapinato c'era solo [redacted] carico di flaconi (vuoti) per cosmetici, mentre il vero obiettivo era un mez[redacted] colmo di specialità medicinali, uscito dallo stesso cancello cinque minuti prima.

Angelo Conti

L'indagine partita dopo la rapina ai Monopoli di Moncalieri: sei gli arrestati

[redacted]

IN CANAVESE

Scoperta gang di ricettatori

Una banda che ricettava autovetture e autocarri rubati nel Torinese è stata sgominata ieri [redacted] San Benigno Canavese dai carabinieri di Volpiano. In carcere è finito Antonino Settecase, 27 anni, di Torino; tre suoi complici sono stati denunciati [redacted] piede libero: Giovanni Rampello, [redacted] anni, Ciro e Mario Albanese, rispettivamente padre e figlio, di 44 e 29 anni, tutti di Torino. In un capannone di strada della Gancia 11 affittato da Mario Albanese, in aperta campagna e adiacente la statale 460, i militari hanno sorpreso le quattro persone all'interno mentre lavoravano su due autocarri Fiat Daily, entrambi rubati a Torino nel febbraio scorso, nonché su una Fiat Punto parzialmente già smontata. **[d. and.]**

Il procuratore aggiunto **Marcello Maddalena** (fra [redacted] colonello **Del Sette**, a sinistra, e il maggiore **Iacobelli**) ha sottolineato [redacted] risultato ottenuto nel [redacted] dell'operazione «che ha premiato un lavoro partito da lontano»

LA STORIA

[redacted]

La Sacra Rota annulla l'unione del falso agente segreto con la studentessa di Borgaro

Cancellato matrimonio con il bigamo

Il parroco aveva benedetto le nozze, ma si era insospettito
Lo sposo fu condannato in tribunale assieme ai testimoni fasulli

[redacted]

La foto dopo [redacted] sì fra **Gabriella Goia** [redacted] **Giuseppe Candido**

Nella «vicenda pirandelliana» c'è anche un figlio della coppia che ha compiuto due anni

Le amiche raccontano che la foto preferita da Gabriella fosse quella che la ritrae ai piedi di un salice: lei ha il capo chino sulla spalla del suo uomo, il sorriso dolce e felice, un ciuffo di capelli le sfiora la guancia, le mani dei due sposi sono unite e stringono il mazzo di fiori bianchi. L'immagine racconta [redacted] quel lontano 16 febbraio 1996, quando Gabriella Goia, 23 anni, studentessa di giurisprudenza, sposò in chiesa Giuseppe Salvatore Candido, alias Ferdinando Nando, 44 anni, falso 007, carabiniere, investigatore privato e sergente della Marina militare. La Sacra Rota ha ora annullato, cancellato quel matrimonio: lui aveva mentito, era già sposato, ha celebrato quel matrimonio [redacted] dolo, fu simulazione di [redacted] sacramento. Un provvedimento atteso, che pone fine ad una incredibile vicenda di cronaca, con risvolti giudiziari [redacted] penali.

Lei, Gabriella, [redacted] una graziosa [redacted] studentessa, acqua [redacted] sapone, lo sguardo dolce, che si pagava gli studi lavorando in un ristorante vicino a Borgaro. E lì, una sera dell'ottobre '95, conobbe Giuseppe Salvatore Candido. Lui raccontò di chiamarsi Ferdinando Nando, di vivere a Roma. Stava indagando, aggiunse, [redacted] un furto di gomme alla Pirelli di Settimo. Un uomo con fascino: le confidò di essere un investigatore privato, agente dei servizi segreti. Lei [redacted] giovane, si lasciò conquistare, s'innamorò perdutamente. Si frequentarono. A dicembre Gabriella restò incinta.

Furono momenti difficili. Ma lui [redacted] rasserenò: «Dobbiamo sposarci». E, nonostante mille contrattempi [redacted] problemi, resse il gioco fino alla fine. Poi si scoprì che si fece fare falsi documenti, reclutò [redacted] falsi parenti-testimoni he arrivarono a bordo di una cinematografica Pontiac 2700. Lui si presentò in chiesa, vestito da sposo, l'abito nero, la cravatta in seta. Il parroco di Borgaro celebrò la funzione. I fiori, l'abito bianco di lei, i parenti, l'organo, i chierichetti, i baci, le fotografie. Anche quella sotto il salice, Gabriella con il capo appoggiato alla spalla del suo uomo.

Fu proprio [redacted] parroco di Borgaro ad avere i primi sospetti. Si mise in contatto con la parrocchia romana dalla quale Nando diceva di provenire. Si interessarono anche i vigili urbani. E [redacted] scoprì la verità. Nando era un bigamo, [redacted] già sposato da vent'anni, aveva due figli. Uno scandalo. Quel giorno Gabriella seppe nascondere i suoi turbamenti.

Lui si separò dalla prima moglie, andò a vivere [redacted] Gabriella che inseguì forse un sogno impossibile: «Quando l'ho sposato gli volevo davvero bene, i miei sentimenti nei suoi confronti [redacted] mutati, ma il bimbo che porto in grembo non deve essere privato del padre». Lui si difese: «L'amavo e l'amo ancora perdutamente. Volevo salvaguardare il bimbo che sta per nascere. Se avessi detto la verità Gabriella avrebbe abortito». Quel bimbo, si chiama Riccardo, ha ora due anni.

Due anni dopo Giuseppe Salvatore Candido fu processato [redacted] condannato a un anno [redacted] mezzo di carcere, per bigamia, frode e sostituzione di persone. In tribunale poi finirono (e furono condannati) anche i falsi parenti che lui si era portato in chiesa il giorno delle nozze. In aula il pm, Enrica Gabetta, parlò di «storia pirandelliana».

Candido, sedicente 007, uscì di scena in quei mesi: dopo la condanna, sparì per tutti, parenti veri e falsi. Gabriella trovò la forza di prendere una decisione: «Ho fatto quel che avrei dovuto fare: ho sfilato la fede e non l'ho più rimessa». Ora la Sacra Rota ha cancellato quel matrimonio. Il tempo ha già scolorito il suo sorriso dolce [redacted] felice.

Ezio Mascarino

Il Senato accademico apre la strada ai divorzi in corso Duca degli Abruzzi: docenti e ricercatori al voto

Referendum per decongestionare il Politecnico

Le facoltà del settore dell'Informazione verso l'autonomia

Sì alla nascita di nuove facoltà che spezzino la mega-realtà di Ingegneria. Una, due, o anche di più: quante decideranno gli stessi docenti e i ricercatori. Per scorporarsi dalla «facoltà-mamma» di corso Duca degli Abruzzi, [redacted] dar vita [redacted] facoltà nuove, dovranno chiederlo (in numero significativo) al Senato accademico, ed esprimersi in referendum che ottengano la maggioranza assoluta dei consensi tra gli aventi diritto al voto in [redacted] delle unità interessate a rendersi [redacted]e.

La decisione rientra nel «piano di decongestionamento» varato dal Senato accademico [redacted] «Poli», ed apre la strada, in prima battuta, al «divorzio» di [redacted] fetta di facoltà che da tempo chiede di diventare autonoma: quella del settore dell'Informazione, che comprende i corsi di laurea in Ingegneria Elettronica, Informatica e delle Telecomunicazioni, con i diplomi e i corsi post-laurea (e, presto, il centro di ricerca finanziato da Motorola).

Il [redacted]sso di decongestionamento interes[redacted] per ora la facoltà torinese [redacted] Ingegneria, ma potrà coinvolgere in un secondo tempo quella di Vercelli ed Architettura. Il pro-rettore Riccardo Roscelli [redacted] il preside Pietro Appendino spiegano che [redacted] sono incrociate, [redacted]ella seduta dell'ultimo Senato, più questioni: «Da un lato, il Politecnico ha [redacted] possibilità di accedere ai fondi che il ministero destinerà ai mega-atenei disposti a decongestionarsi per rendersi più efficienti: Ingegneria, con i suoi circa [redacted] docenti, è rientrata all'ultimo tra le università che Roma invita a spezzare. Per varare il piano abbiamo chiesto 2 miliardi e mezzo l'anno». D'altro lato, da tempo si discute della necessità di rendere più snelle le decisioni del Consiglio di facoltà di Ingegneria: oggi, teoricamente, per qualunque delibera occorre riunire tutti e 500 i ricercatori e i professori.

Infine, il settore dell'Informazione coordinato da Piero Prinetto chiede da mesi di staccarsi dal resto della facoltà e di costituirne una autonoma, più piccola (ma pur sempre da 3600 studenti), [redacted] caratterizzata dalla massima omogeneità culturale. Sull'ipotesi di scissione il consiglio di facoltà si era pronunciato negativamente, «a meno che - dice il preside - ci fosse un referendum nel settore dell'Informazione, che decidesse a maggioranza assoluta per la separazione. Si è detto che [redacted] questo caso, pur a malincuore, non ci si poteva opporre al "divorzio"».

Il Senato si è pronunciato, così, decidendo «di consentire - dice Roscelli - la nascita di nuove facoltà, e di varare entro il 2000 un piano complessivo di decongestionamento basato sulla riorganizzazione settoriale-tematica delle unità didattiche. Abbiamo invitato la facoltà di Ingegneria [redacted] presentare un piano entro il 31 maggio. Ma, anche prima di questa data, gruppi di almeno 70 professori, assistenti e ricercatori di settori omogenei [redacted] affini possono presentare proposte di riorganizzazione e costituzione di nuove facoltà. Per vararle, occorrerà un referendum a scrutinio segreto tra gli interessati. Qualora [redacted] ne decida la nascita, i singoli potranno comunque [redacted]gliere se passare [redacted] meno alle nuove facoltà [redacted] costrizioni».

E' ovvio che la prima a partire sarà ora la facoltà di Ingegneria dell'Informazione. [redacted] gli altri settori della facoltà (Industriale, Civile, lauree intersettoriali) decideranno ora di restare uniti [redacted] meno, si vedrà nelle prossime settimane. **[g. fav.]**

[redacted]

«Con la scissione migliorerà l'organizzazione didattica»

Deputati a D'Alema

[redacted]

I parlamentari dell'Ulivo Chiamparino, Benvenuto [redacted] Merlo hanno presentato un'interrogazione al presidente del Consiglio in merito alla vicenda della linea ferroviaria Torino-Milano. Una tratta che, come ricordato nella premessa, [redacted] parte integrante fin [redacted] 1992 del piano finanziario della Tav e degli accordi di programma siglati da Ferrovie dello Stato e governo. Dunque, nella stessa situazione giuridico-amministrativa della linea Milano-Napoli (in via di realizzazione)». [redacted] i continui slittamenti dei lavori della Conferenza dei servizi fanno temere per [redacted] sorti della linea ferroviaria.

Nel recente passato [redacted] governo Prodi aveva a più riprese confermato l'intenzione di realizzare interamente il collegamento Act (alta capacità di trasporto) sulla Torino-Milano. Un collegamento indispensabile per lo sviluppo e le comunicazioni non solo del capoluogo, ma di tutto il Piemonte.

IN BREVE
[redacted] LIGURIA VALLE [redacted]

[redacted] piemontesi la «Città [redacted]ei [redacted]

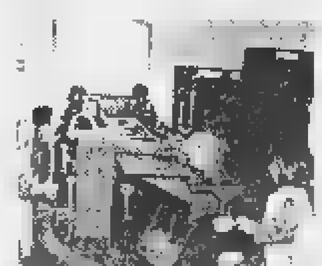

GENOVA. Sono i bambini piemontesi [redacted] frequentatori più numerosi della «Città dei Bambini» che si trova nel Porto Antico di Genova da un anno. Infatti, sulla base dei dati dei primi 310 giorni di vita della struttura, [redacted] sono stati 144 mila visitatori, 463 al giorno. I piemontesi sono oltre il 32% del totale, seguiti dai lombardi [redacted] 31%. I liguri sono soltanto terzi con il 17% (alla [redacted] dei genovesi non ha fatto seco la presenza dei ragazzi delle altre province), seguiti dagli emiliani con poco più del [redacted]%. Il 32% dei visitatori sono compresi tra i [redacted] e i 6 anni, mentre il 68% è costituito dai ragazzi tra i [redacted] e i 14 anni. Per i prossimi mesi sono previsti sconti, tessere di iscrizione al club degli amici della «Città» con la possibilità di ottenere gadget, magliette, giornali specializzati, visite [redacted] teatri e musei.

Mondovì, vigilanza sugli immigrati

MONDOVI'. Il sindaco Riccardo Vaschetti ha firmato un'ordinanza sulla «vigilanza sugli immigrati», nella quale impone alla polizia municipale di «controllare i documenti di tutti i cittadini extracomunitari che [redacted] incontrano». Lo stesso giorno della firma dell'atto, il primo cittadino ha concesso, durante la cerimonia d'apertura del Carnevale, il simbolico «permesso [redacted] soggiorno illimitato alla maschera del Moro, immigrato nella città di Mondovì».

[redacted] per i bimbi honduregni

BORGOSESIA. Da qualche settimana il capoluogo valsesiano si è mobilitato per aiutare i bambini dell'Honduras. Dopo la raccolta di giocattoli, l'iniziativa si sposta o[redacted] sui generi alimentari. Oggi al Comunale è in programma l'anticipo di C2 tra Borgosesia e Pro Vercelli. E i diciotto giocatori della Pro, pri[redacted] del fischio d'inizio, consegneranno ai «colleghi» granata un sacchetto di riso proprio per aiutare i bimbi honduregni.

[redacted] Graglia [redacted] lettere d'amore più [redacted]

GRAGLIA. Saranno premiati oggi alle 15 nella sede di Ipermusica, i vincitori del IX concorso nazionale «Lettere d'amore di San Valentino», organizzato dall'Università della terza età, dall'associazione «Esprimersi» e dai Lions di Torino. Si tratta della prima edizione nel Biellese per scelta dell'ideatore e presidente del[redacted] commissione giudicante Beppe Campra, che ha in questo modo fatto ritorno al paese avito. I premi saranno consegnati dal vice sindaco Silvana Crida, ma i vincitori (pur avvisati telefonicamente) avranno qualche difficoltà a raggiungere Graglia a causa della distanza. Le 180 lettere e poesie sono giunte infatti da tutta Italia [redacted] la commissione giudicante ha scelto partecipanti di Verona, Venezia, Reggio Calabria [redacted] Nuoro.

La [redacted] vista [redacted] Corte [redacted] conti

AOSTA. Dipendenti pubblici che vendono i buoni (dell'Amministrazione) per l'acquisto di benzina in esenzione fiscale, la Regione che stampa mille cataloghi e li tiene in magazzino: sono soltanto alcuni esempi fatti dal procuratore regionale sulle indagini svolte dalla Corte dei conti in Valle d'Aosta. «Vogliamo collaborare con l'Amministrazione, per migliorare il suo funzionamento» ha detto ieri il procuratore Lener.

«Le cubiste [redacted] sono normali lavoratrici»

SAVONA. L'attività [redacted] «cubista» non è assoggettabile alla disciplina del collocamento della mano d'opera. E' quanto ha scritto [redacted] pretore di Savona nella motivazione della sentenza con la quale sono stati assolti [redacted] titolare di una agenzia di Varazze [redacted] un «p.r.», accusati di aver fornito le ragazze [redacted] un locale della Riviera senza passare attraverso l'Ufficio collocamento, violando la legge sul «caporalato».

[redacted]ia il distributore aperto rubano [redacted]

NOVARA. In poco più di 24 ore hanno rubato 500 litri di carburante al distributore «Ip» di corso Trieste a Novara. E' accaduto nello scorso weekend. La pompa della miscela era stata dimenticata aperta dal gestore; azzorando il regolatore dell'olio, cinque novaresi sono riusciti a utilizzare la benzina per le loro auto. E oltre a farsi il pieno di carburante, si erano pure messi a smerciare le taniche di benzina, [redacted]... prezzi di saldo. Lunedì mattina, alla riapertura dell'impianto, il gestore si [redacted] accorto del cospicuo ammanco ed ha denunciato l'accaduto in questura. L'altro ieri la squadra mobile è risalita sulle tracce dei ladri. 2 maggiorenni e 3 minorenni, indagandoli in stato di libertà per furto aggravato, ricettazione e incauto [redacted]quisto.

Il [redacted] progetta [redacted] «nuova» Cittadella

ALESSANDRIA. Quale futuro per la Cittadella, fortezza-monumento di levatura europea, oggi utilizzata dall'esercito, ma destinata ad essere dismessa fra pochi anni? Un gruppo di ricerca del Politecnico di Torino ha elaborato uno studio presentato ieri dalla prof. Vera Comoli, secondo il quale la Cittadella (realizzata nel '700 per 22 mila soldati) può essere trasformati in ambienti residenziali, luoghi [redacted] lavoro e uffici commerciali.

Carnevale in treno attraverso [redacted] Valsusa

TORINO. Il comitato promotore dei XX giochi olimpici invernali, Torino 2006, festeggerà domenica 21 febbraio il Carnevale, [redacted] il «Carnival Train». Un convoglio d'epoca, carico delle maschere più famose e rappresentative della provincia di Torino, partirà dalla stazione di Porta Nuova e toccherà i principali centri della Val [redacted] Susa, da Avigliana, a Bussone, a Oulx, Susa, dove si svolgerà una grande sfilata nel centro storico.

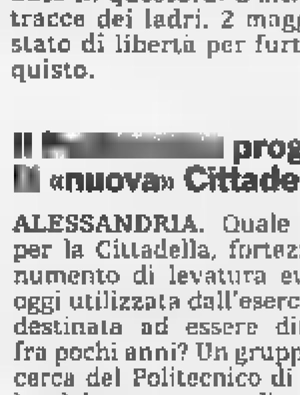

Un cioccolatino in ricordo di Vittorio Alfieri

ASTI. Uno spazio per Vittorio Alfieri all'interno del «Salone del libro di Torino». E' la proposta lanciata dal presidente dell'azienda turistica astigiana Carlo Cerrato nell'ambito delle celebrazioni per il 250° anniversario della nascita dello scrittore. Cerrato ha annunciato che esiste già un intesa con il presidente della Fondazione fie[redacted] del libro, Rolando Picchioni.

Inoltre oggi alle 18 a palazzo Ottolenghi, sarà presentato il volume «Alfieri: ritratti incisi», realizzato sotto l'egida del Centro studi alfieriani e finanziato dal Rotary astigiano. Intanto lunedì scadrà il termine del concorso regionale bandito dal Comune di Asti per i pasticcieri: sono stati invitati a creare [redacted] cioccolatino ispirato alla vita [redacted] all'opera di Alfieri. Informazioni allo 0141/399.399.

Ma l'amore ai tempi dei chip resta all'insegna del romanticismo

San Valentino è anche E-mail

Internet sta sostituendo le lettere «rosa»

Una relazione a distanza, a base di messaggi lanciati via E-mail, che culmina in un appuntamento faccia a faccia: l'amore ai tempi di Internet. Non è solo la trama del film «C'è posta per te», con Tom Hanks e Meg Ryan, ma una realtà che sta dilagando. Riuscirà, però, a scalzare le consolidate tradizioni ed abitudini del giorno di San Valentino? Il dibattito è in corso.

Computer e sentimento (non solo computer e lavoro, divertimento o affari) vanno sempre più a braccetto. Tanto che ci è fatto un film di successo. Kathleen e Joe (questi i nomi dei protagonisti della commedia diretta da Nora Ephron) si conoscono, non più a scuola, in discoteca o al mare, ma «navigando», mouse alla mano, su Internet. Ed utilizzando il velocissimo mezzo della posta elettronica, stando comodamente seduti, da casa propria.

La realtà supera le immagini proiettate sul grande schermo perché grazie agli attuali collegamenti multimediali in tempo reale, tra piccole realtà locali e grandi metropoli, tra milioni di individui che dialogano ogni minuto via E-mail, ogni persona dotata di un personal e collegato in rete prima e poi riceve posta. Che fine hanno fatto allora i mazzi di fiori inviati all'amata (quando anche il numero ed il colore degli stessi fiori era importante) o i biglietti augurali, i «valentine» con tanti cuoricini o i fidanzatini di Peynet, che venivano scritti a mano, affrancati e spediti personalmente alla persona cara? Oppure il prezioso, l'oggetto con il quale si omaggiava la persona amata per la ricorrenza? Continuano ad essere scambiati, ma con altri mezzi. E maggiore velocità nella consegna. Basta una breve ed attenta ricerca, la digitazione di poche parole sulla propria tastiera e ogni desiderio può diventare realtà in pochi minuti, facendo felici, in questo caso, gli innamorati.

Il contatto tramite computer, che sta alla base di molti incontri «a distanza» è forse solo il primo passo di molte storie tenerissime che, come narra anche il film, hanno bisogno prima o poi dell'incontro tra le due persone per capire se si tratta di vero amore. Assieme alla posta elettronica «casalinga», per caso, anzi per confermare una certa evoluzione nel fare conoscenze, sono nate le messaggerie a tariffa oraria. In alcuni locali, infatti, la ricerca del partner è semplicemente di amici, può avvenire da soli o in gruppo. E in alcuni casi nascono delle bellissime storie d'amore o salde amicizie, che iniziano «freddamente» con un monitor, come una specie di periodo di rodaggio, per poi esplodere in affetti e passionalità. Da un microchip all'altro, da cuore a cuore.

Gli innamorati restano «romantici» anche se si scambiano E-mail via Internet

Nel savonese sono decine le occasioni per trascorrere teneramente la notte

Una serata tra ristoranti e discobar

Cena a due a lume di candela per festeggiare Cupido

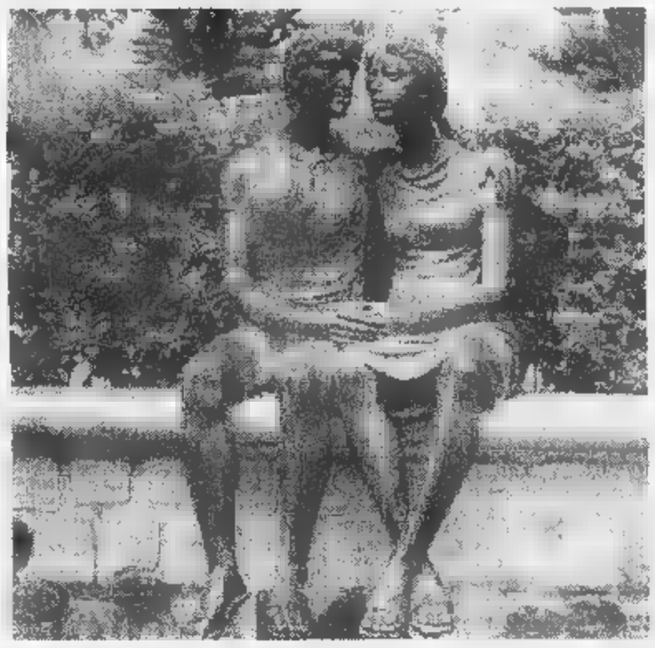
La statua degli innamorati di Muretto di Alassio

San Valentino scatenato o moderno in un discobar o classico in un romantico ristorante. Dipende dalla coppia di innamorati. Ci sono persone che amano lasciarsi coinvolgere da un dj o restare insieme sentendo la musica dal vivo offerta dal proprio ritrovo preferito e altre che optano per una cenetta al lume di candela allietate da struggenti melodie. Due le proposte per accontentare sia le une che le altre.

Al «Daubaci» di Vado Ligure (dopo il successo ricosso lunedì sera dal concerto di Tullio De Piscopo che ha richiamato gente da molte parti della Liguria) si è organizzando una speciale serata di San Valentino. Puntando principalmente sulle sorprese e sulla musica «live». In accordo con l'oreficeria «Delbono», infatti, Paolo Bacicalupo, il titolare del discobar, offrirà un piccolo cadeau alla coppia più simpatica, più bella o, meglio, più innamorata. Lo scorso anno la stessa iniziativa ha avuto molto successo e quindi si è pensato di ripeterla.

A rendere più interessante la serata non mancherà un dj a «pompare» buona musica dalla sua consolle e, in aggiunta, la performance «live» degli «Aria», un gruppo genovese. Oltre ai soliti drink di rito il «Daubaci» darà la possibilità alla propria clientela di fare uno spuntino.

Sarà ugualmente presente l'ingrediente musica, in un'ambientazione estremamente raffinata, al ristorante «Sirena» di Loano, su lungomare Garassini 15. Nella magica atmosfera del golfo di Loano, sul quale il locale di Pietro De Giovanni si affaccia, le coppie di innamorati che vorranno festeggiare il San Valentino avranno a disposizione una saporita cena a base di pesce, in un'ambientazione elegante. Ogni portata sarà allietata dal piano-bar e dalle note di un violino, suonato dal musicista Corrado che regalerà vere e proprie serenate passando tra i tavoli. Il dopo cena sarà invece tutto da ballare. Su ogni tavolo, per creare l'atmosfera, ci saranno abat-jour e candele.

Consiglio: il pacchetto è da consegnarsi, rigorosamente, al momento della dichiarazione

Qualche idea regalo per «strappare» il bacio

Un gioiello o un oggetto in pelle sottolinea una dolce «promessa»

Un gioiello o una borsa in pelle: due idee regalo per la persona amata. Ad Alassio esistono prestigiosi negozi che possono accontentare entrambi le esigenze con prodotti, selezionati ed esteticamente perfetti. La classe e la bellezza da portare al dito, al polso o al collo si chiama «Gioielleria Silvana». L'oreficeria si trova in via Brennero 6, nel caratteristico Borgo Barusso. Dall'ampia vetrina che si affaccia sul budello è già possibile farsi un'idea della vasta gamma di oggetti preziosi ma anche semplici e raffinati che Gian Carlo Formichella, titolare della gioielleria, è in grado di mostrare e suggerire agli innamorati. In via Milite Ignoto 40, invece, ci troviamo di fronte ad un grande assortimento di borse, valigie, cartelle, accessori, abbigliamento e scarpe. Prodotti in pelle, esposti da «The Bridge», portati ad Alassio in esclusiva dalla fiorentina.

Una cena a lume di candela è un classico per la sera degli innamorati

Per gli innamorati la nuova collezione TALENTO presso:
SILVANA GIOIELLERIA
ALASSIO VIA BRENNERO 6/8
Tel. 0182/660234

THE BRIDGE
Una personalità inconfondibile
Borse, cartelle, accessori, abbigliamento e scarpe
Via Milite Ignoto 10 - Alassio (Sv)
Tel. 0182.648178

Sirena
nella magica atmosfera del golfo di Loano
Tutti i Sabato sera cena con Piano-Bar
Speciale S. Valentino
Cena con Piano Bar ed il magico violino di Corrado, romantico dopo cena tutto da ballare.
consiglia prenotazione Tel.019.668.294

L'amore è un'immensa sinfonia
noi buoni orchestrali
daubaci
presenta
S.Valentino
Melodie per tutti gli innamorati.
Alla coppia più fortunata un simpatico regalo.
Lungomare Matteotti, 23 - VADO LIGURE - Tel. 019.88.51.90

delfino

BOUTIQUE

PELLETTERIE CRISTALLI PORCELLANE ARGENTI

PIERO GUIDI

Nazareno Gabrielli

FENDISSIME

Orrefors

Baccarat

England Est 1759
WEDGWOOD

Rosenthal

Richard Ginori 1735

da martedì 9 febbraio a sabato 6 marzo

Il Colore dei Saldi

Il Valore dei Saldi

Ingresso solo da via Giacchero, 6R

delfino

GIOIELLIERE IN SAVONA

Sede: Via Luigi Corsi 7/R - ☎ 019/851798

Succursale:

C.C. Il gabbiano - minuti preziosi - ☎ 019/819104

INTERNET ADDRESS: http:\\www.farade.it\\

La ditta Delfino non ha succursali fuori Savona

IL TRILLO
CENTRO TIM
Telecom Italia Mobile
VARAZZE

LA STAMPA
SAVONA
E PROVINCIA

IL TRILLO
RIVENDITORE AUTORIZZATO omnitel
VARAZZE

Redazione: Savona, p. Marconi 3/6, Tel. 019.802.081 - Stampa In, Tel. 019.263.910
Pubblicità: Publikompass S.p.A., piazza Marconi 3/5, Tel. 019.81.48.87-81.11.82 / Fax 019.80.18.08

«Pizzo» ai concessionari, in manette tre savonesi. I retroscena del blitz

Un filmato incastra gli estorsori

I carabinieri hanno ripreso gli attentati

SAVONA. «Hanno cercato di applicare metodi estorsivi in uso nel Sud Italia. Ma hanno trovato pronta risposta». E' questo il segnale forte che viene da palazzo di Giustizia. Sotto questa luce, dalla grande forza deterrente, deve essere letta l'operazione che ha portato in manette tre savonesi, con l'accusa di aver «taglieggiato» alcuni concessionari, intimidendoli con colpi di pistola e bottiglie incendiarie.

In manette sono finiti, dopo circa otto mesi di indagini, due fratelli, Angelo e Adriano Di Stasio, e il figlio di quest'ultimo, Cristian. Incensurati, ufficialmente nullafacenti, abitanti in piazza Bologna, radici nel Napoletano; Angelo in passato venditore d'auto presso una concessionaria savonese.

Protagonisti dell'operazione sono stati il sostituto procuratore del tribunale Alberto Landolfi, che ha seguito in prima persona le indagini, che ha preso parte persino alle fasi degli arresti; i carabinieri del Nucleo operativo provinciale, guidati dal maresciallo Gaetano Vultaggio, al comando del maggiore Giuseppe Lettini; e poi gli esperti del Centro investigativo scientifico dell'Arma, che hanno fornito un fondamentale supporto tecnico alle indagini.

«I Di Stasio hanno agito con una tecnica intimidatoria molto incisiva», spiega il magistrato. Hanno incominciato a prendere di mira i concessionari forando i pneumatici delle auto, sparando contro le vetrine, gettando le molotov: soltanto dopo gli attentati, dopo aver fatto passare alcuni mesi, si sono fatti vivi con le richieste di denaro. Contando sull'esasperazione dei titolari, che fino ad allora non sapevano da dove e perchè provenisse la minaccia. E contando anche sull'omertà, dettata dalla paura.

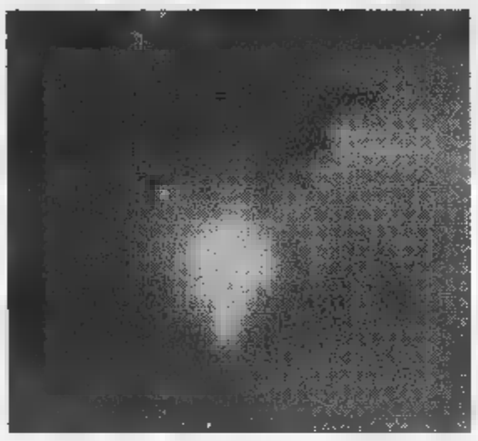

Un'immagine del filmato elaborato dai carabinieri in cui si vede il momento dello sparo contro un autosalone

Richieste pesanti. Cinquanta milioni, il «pizzo». C'è chi ha pagato. I carabinieri hanno aspettato che il ricatto andasse in porto: Angelo Di Stasio è stato arrestato a pochi passi da una delle concessionarie nel mirino, dopo che aveva ritirato i soldi, tutte banconote da 500 mila (sequestrate). Il fratello e il nipote, ai quali aveva passato il denaro, sono stati bloccati sotto casa, il tempo di scendere dalla.

«Hanno confessato», ha detto il magistrato, che li ha interrogati sino alle tre del mattino (gli indagati sono assistiti dall'avvocato Daniela Giaccardi). Avrebbero ammesso di aver «taglieggiato» i titolari della «Del Car» di Albissola e della «Samauto» di corso Ricci. Ma gli inquirenti sospettano che abbiano preso di mira anche altri concessionari della zona.

Fondamentale è stato il lavoro d'intelligence. Intercettazioni telefoniche, microspie nell'auto di uno degli indagati, e telecamere, con le quali sono stati ripresi addirittura gli spari esplosi contro uno degli autosaloni. Dalle conversazioni intercettate sarebbero emersi anche i preparativi per prossimi attentati, i nomi delle prossime vittime.

Pozzo

OGGI E DOMANI IN ONDA SKIPPER

I cento anni della «Bianca»

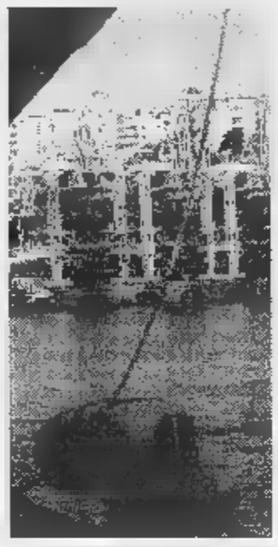

Il caso Funivie (foto), i cento anni della Croce Bianca e un'intervista al direttore del teatro «Chiabrera». Sono i servizi di Skipper in onda oggi (ore 10,20 su Canale 7, 19,25 su TN4) e domani (20 su Canale 7).

IL GIORNALE NELLA SCUOLA

Con «La Stampa» migliaia di ragazzi

L'iniziativa «La Stampa in classe» ha raccolto l'adesione anche degli studenti savonesi. Oggi pubblichiamo l'elenco di tutte le scuole che hanno aderito.

SERVIZI A PAGINA 39

Liguria, sale di rianimazione al completo

Motociclista in coma corsa contro il tempo

SAVONA. Ancora un letto di Rianimazione che non si trova in tutta la Liguria. E' successo ieri a tarda sera. Alle 23 l'emergenza era ancora in atto.

C'è un paziente che parte dall'ospedale di Sanremo, un uomo con politraumi (Mario A., motociclista residente di Mentone, di origine italiana, che si è schiantato intorno alle 19 contro un'auto a Camporosso). L'ambulanza è diretta all'ospedale Galliera di Genova. Durante il tragitto il malato s'aggrava, entra in coma. Si rende necessario il ricovero urgente in una sala di Rianimazione.

Si mette in moto la macchina dei «118», quelli di Imperia, Savona, Genova. E' un giro di telefonate, non c'è tempo da perdere. Ma il quadro che emerge rende tutto più drammatico: non ci sono letti di Rianimazione in tutta la Liguria.

Sono i posti disponibili. Soprattutto d'inverno, sono tutti occupati. E' già successo in passato, è successo un paio di giorni fa, si è ripetuto ieri. Gli esperti dicono che c'è poco da fare, e che forse una soluzione, in attesa della creazione di reparti di terapia postintensiva, potrà arrivare solo quando verrà attivata la Rianimazione a Lavagna. Fine anno, la previsione più ottimistica.

Intanto, tocca agli operatori dei 118 dannarsi l'anima per trovare un letto, anche a cento chilometri di distanza, fuori regione. Sono corse contro il tempo, pazienti che proprio non possono prendere in considerazione piani della Sanità, burocrazie, lotte di campanile, tagli alle spese, e tutto quanto finora ha messo in difficoltà la rete ospedaliera ligure.

Ma torniamo alla sorte del paziente partito dall'ospedale di Bordighera. Alle 23,30 il «118» d'Imperia fa sapere che l'ambulanza è tornata indietro da Pietra Ligure: vuota. Il paziente, si è saputo più tardi, è stato ricoverato al pronto soccorso. In attesa...

[f. p.]

I lavori avrebbero danneggiato siti archeologici

Angelo Viveri ieri dal pm per l'indagato sul ponte

SAVONA. Nuovo interrogatorio per il sindaco (sospeso) di Albenga Angelo Viveri: è stato sentito ieri mattina a palazzo di Giustizia dal procuratore della pretura Maurizio Picozzi.

L'inchiesta riguarda ancora una volta la realizzazione del ponte sul Centa intitolato a Libero Emidio Viveri, padre di Angioletto. A quest'ultimo viene contestato di aver danneggiato, con i suoi provvedimenti relativi alla costruzione dell'opera, importanti reperti archeologici situati nell'alveo del fiume.

Ad accompagnare il sindaco c'era il suo legale, l'avvocato Angelo Luciano Germano. Pochi commenti dopo l'interrogatorio: «E' stato un confronto corretto. Abbiamo chiarito e chiariremo la nostra posizione». La difesa ha presentato una memoria. Viveri respinge l'addebito. In sintesi, la linea difensiva è questa: il ponte è stato realizzato con tutti i crismi e le autorizzazioni di legge; i lavori non hanno danneggiato alcun reperto archeologico.

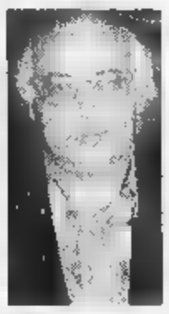

Il sindaco sospeso di Albenga Angelo Viveri

Il fascicolo era stato aperto in un primo tempo dal sostituto procuratore Domenico Pellegrini (che si era anche interessato della strada lungo argine, i cui lavori erano stati coattivamente sospesi). Quindi è confluito nella maxi-inchiesta della procura dal tribunale, condotta dal sostituto Alberto Landolfi, per poi ritornare alla procura della pretura, in quanto rientrante nel novero dei reati pretorili.

[f. p.]

Continuano a bruciare le colline dell'Albenganese: si parla di cinquecento ettari di verde già distrutto

Incendi: emergenza finita, caccia ai piromani

Tutti i focolai di Savona partiti alla stessa ora da punti diversi

E' un drammatico bilancio. Le fiamme, in 48 ore, hanno distrutto centinaia e centinaia di ettari di bosco. A Savona l'azione dei piromani è qualcosa di più di un sospetto. I focolai sono partiti, nello stesso momento, dai due crinali opposti della collina. E qualcuno ha visto fuggire un uomo, pochi istanti prima dell'incendio che ha devastato le pinete dei «Ciatti».

Ieri mattina gli elicotteri della Protezione Civile e dei Vigili del fuoco hanno lavorato per ore per spegnere gli ultimi focolai. Una vasta conifera d'alto fusto è andata completamente distrutta, mentre sono stati minacciati da vicino gli impianti delle Funivie e le case della zona. La grande mobilitazione di uomini e mezzi ha scongiurato danni ancora più gravi. Resta l'ombra dei piromani. Molte le ipotesi, molti i sospetti (dalla speculazione edilizia ai bracconieri), nessuna certezza. Gli inquirenti rivolgono un appello alle persone che si trovavano sulle alture di Savona e Varazze quando sono divampati gli incendi: «Chi ha visto qualcosa di sospetto, si rivolga alle forze dell'ordine. I piromani non solo distruggono l'ambiente, ma mettono in pericolo la vita umana». E il procuratore della Repubblica, Vincenzo Scolastico, ritiene che «siano episodi da approfondire con estrema attenzione».

Non si ha ancora una valutazione degli ettari di bosco e di macchia mediterranea percorsi dalle fiamme che, nelle ultime 48 ore, hanno devastato l'entroterra del Ponente savonese. Chi parla di 500, chi di 700 ettari: estensioni veramente ampie a riprova di come la siccità ed il forte vento di queste ultime abbiamo concorso a distruggere pinete, sottobosco, querceti. Si tratta di zone di alto valore ambientale e paesaggistico, meta di escursioni. Nelle ultime ore il fuoco fra l'isola Gallinara ed Albenga è stato lo specchio d'acqua dove i Canadair si rifornivano ininterrottamente. Ad un certo punto, nel primo pomeriggio di ieri, i velivoli giallorossi erano diventati tre.

L'origine dei roghi potrebbe essere dolosa, soprattutto perchè i focolai sono stati molti, simultanei e a grande distanza. Ma vediamo la cronaca delle fiamme delle ultime ore.

Grazie al lavoro di due Canadair, ieri pomeriggio poco prima delle cinque è stato domato l'incendio divampato 11 ore prima in località Ciccioni Stellanello, quasi alla testata della Val Merula. Mentre in val Pennavaire il fronte di fuoco sulle alture sovrastanti Castelbianco ha continuato a spostarsi un pò a est ed un po' a ovest, nella vallata confinante, la val Neva, il fuoco è partito giovedì alle 20,50 in località Berrioli. Questo fronte di incendio si è esteso in località Praetto.

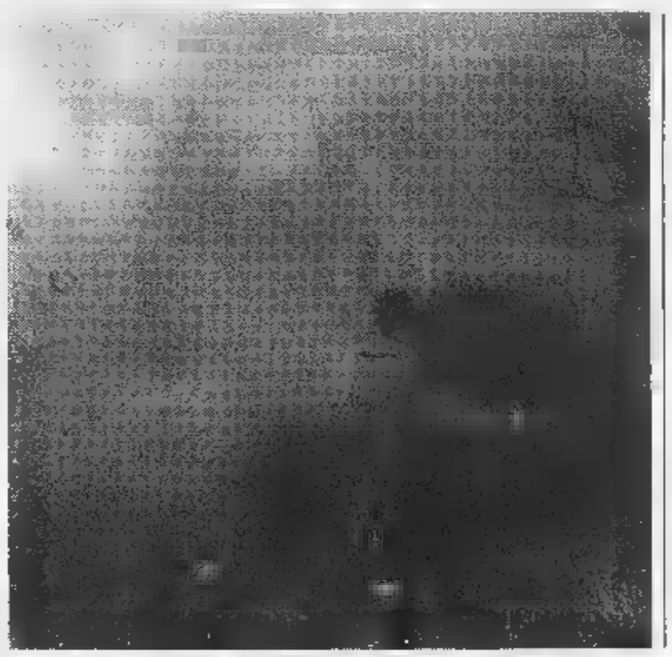

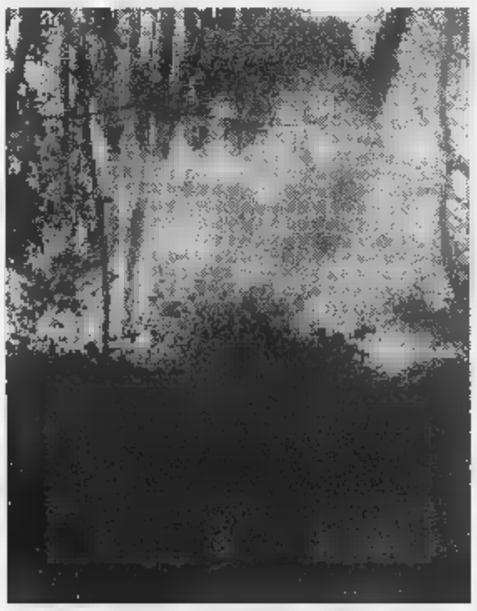

Sopra, i Vigili del fuoco impegnati anche ieri sul fronte degli incendi ai «Ciatti» di Savona. A fianco e a destra altre immagini a pochi metri dal fronte di fuoco (FOTO GIANNI CHIARAMONTI)

Infine da segnalare nella tarda mattinata di ieri un rogo in località Vegliasco, alture aiassine (dove si alza la torre della mitica Adelasia), ha minacciato alcune case che sono state protette da uno sbarramento organizzato dai vigili del fuoco e dalla Forestale.

Massimo Numa
Romano Strizioli

L'EDITORIALE

«Fanno morire il bosco e spariscono nel nulla»

GEOMETRA, ma non è ancora stanco di spegnere incendi di bosco?». E' una domanda che mi è sentito rivolgere più volte. In particolare quando abitanti e soccorritori, come è accaduto l'altro giorno ai Ciatti alle spalle di Savona, si ritrovano per affrontare l'ennesima battaglia contro il fuoco.

Ed è stata proprio una battaglia quella combattuta tra i sentieri e le case di Via Ciatti e Via Ciantagalletto, uguale a quella che, nello stesso tempo si stava svolgendo in frazione Casanova a Varazze. Con canadair ed elicotteri in volo e autobotti e «fanteria» a terra. Un'armata ogni volta con maggiore professionalità. Ma senza coordinamento e con compiti legislativi diversi.

L'incendio di Savona e Varazze ha fatto paura. Quando pensi di aver spento la striscia di fuoco che hai davanti, te la ritrovi dietro alle spalle e devi solo fare in tempo a scappare. No, non siamo ancora stanco. Sono arrabbiato e pieno di odio verso chi vigliaccamente aspetta il buio, il forte vento, per appiccare il fuoco e provocare più danni possibile. Ambientali, materiali ed economici. Un delinquente imbecille sempre pronto a colpire e a sparire nel nulla.

Michele Costantini

Il trasferimento agli Alti Fondali possibile in questo caso con 70-80 miliardi

Funivie con tunnel sottomarino

Ardito progetto Italgas per salvare l'impianto

SAVONA. Nuovo progetto per salvare le Funivie. L'Italgas ha presentato un piano che prevede trasferimento negli Alti fondali, tunnel sottomarino, smantellamento della stazione di Miramare e sbarco del carbone a parco San Rocco. Provincia, Comune, Port Authority e sindacati si sono riservati una decisione fra dieci giorni, quando le Funivie presenteranno il piano industriale.

Ancora un colpo di scena nella vicenda delle Funivie. Dopo la rinuncia di Coeclerici, l'Italgas si è assunta la responsabilità di proseguire l'attività e ha presentato un nuovo progetto. Utilizzando il finanziamento da 70 miliardi concesso dal ministero, l'Italgas vorrebbero realizzare il trasferimento negli Alti Fondali di cui si parla or- da 15 anni. Solo che sino a pochi anni fa sembra che fossero necessari almeno 220 miliardi mentre adesso si parla di una cifra variabile fra 70 e miliardi. Il nuovo progetto prevede la costruzione di un solo serbatoio da mila tonnellate nella banchina degli Alti Fondali. Da qui, con un tunnel sottomarino, il carbone arriverebbe sino alla costa. Il progetto prevede anche lo smantellamento della stazione di Miramare. Infatti le Funivie intendono portare carbone dalla costa sino a parco San Rocco, dopo Vallorìa, utilizzando un tubo sotterraneo con nastro trasportatore. nuovo piano verrà definito nei dettagli entro 15 giorni, quando l'Italgas presenterà piano industriale e occupazionale. Si parla di un milione di tonnellate di rinfuse l'anno, che richiederebbero comunque un ripiano di bilancio di una decina di miliardi.

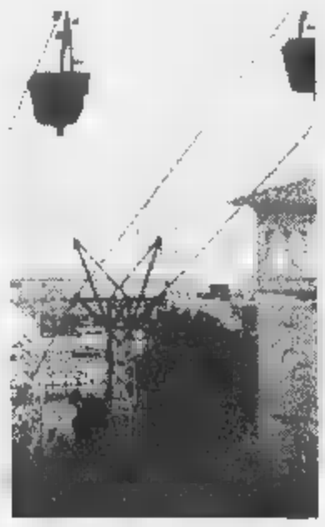

I vagonetti delle Funivie

Cauto il commento di enti locali e sindacati che da un paio di anni sono ormai abituati a veder cambiare gli scenari delle Funivie nel volgere di poche ore. Due settimane fa, per esempio, sembrava che l'Italgas volesse disfarsi dell'azienda dei vagonetti. «Restiamo ancora molto preoccupati - ha detto il presidente dell'Authority Giuseppe Sciutto -. Prima di esprimere un giudizio, vogliamo verificare il piano industriale». Il sindaco Carlo Ruggeri è meno drastico: «L'aspetto più importante del nuovo progetto è quello ambientale. L'eliminazione della stazione di Miramare e il trasferimento del carbone nel tunnel sottomarino e poi sul nastro interrato, risolverebbe parecchi problemi. Restano da verificare altri aspetti come i traffici e le ricadute occupazionali».

Sulla stessa linea il vicepresidente della Provincia Carlo Giacobbe: «La proposta deve essere considerata con grande interesse. Peccato che non sia stato ancora presentato un business plan. Da questo dipenderà il nostro giudizio».

Cautamente ottimisti i sindacalisti Roberto Grignolo della Cisl e Gianluigi Bellomi della Cgil: «Intanto l'Italgas si è assunta la responsabilità di farsi carico della situazione. Il progetto è buono dal punto di vista ambientale. Speriamo che le risposte occupazionali siano altrettanto significative».

Ermanno Branca

Inchiesta sulle emissioni

Indagati ex presidente e direttore La difesa: «Nessuna violazione»

SAVONA. Funivie Alto Tirreno sott'accusa per l'emissione in atmosfera di polveri di carbone. L'inchiesta è stata avviata dalla procura della pretura, a seguito di una segnalazione-esposto della Provincia di Savona.

Sarebbero due gli indagati: l'ex presidente delle Funivie Alto Tirreno Aldo Vannini e direttore di esercizio Giuseppe Molinari. Quest'ultimo è stato sentito ieri mattina a palazzo di Giustizia dalla polizia giudiziaria (nucleo ambiente), delegata dal magistrato che ha in carico il procedimento a condurre gli interrogatori. Molinari era accompagnato dal suo legale, l'avvocato savonese Fausto Mazzitelli.

Secondo quanto si è potuto appurare, alle Funivie Alto Tirreno verrebbero contestate presunte violazioni in materia ambientale, in ordine alle emissioni in atmosfera della polvere di carbone, e quindi presunte inosservanze delle prescrizioni di legge relative alle autorizzazioni per le emissioni in atmosfera.

In particolare, sotto quest'ultimo profilo, verrebbe contestato alle Funivie Alto Tirreno, attraverso i due indagati (il periodo preso in risalirebbe ad un paio di anni fa), di non aver effettuato un'operazione di «filmatura»: le aree di deposito devono essere sottoposte a «bagni» con speciali liquidi fissanti anti-vento che impediscono che le polveri si disperdano nell'atmosfera.

Queste ipotesi di reato che vengono respinte dalla difesa. In sintesi: dove sono stati compiuti i rilevamenti non ci sarebbero stati materiali suscettibili emissione in atmosfera; l'azienda ha installato impianti migliorativi, sempre a riguardo delle emissioni, che appunto perchè migliorativi non dovevano denunciati.

L'inchiesta proseguirà nei prossimi giorni con nuovi interrogatori. [f. p.]

E Forza Italia contesta le multe

Piazza del Popolo: 40 mila lire al mese

SAVONA. I pendolari dovranno pagare 40 mila lire al mese per parcheggiare in piazza del Popolo. E intanto l'opposizione si ribella ai tre miliardi di multe preventive che la giunta ha inserito a bilancio.

La giunta ha deciso di abbassare la tariffa dell'abbonamento per i pendolari. Gli automobilisti che l'auto per la- dovranno pagare 40 mila lire al per posteggiare in piazza del Popolo. Gli abbonamenti normali costeranno invece 90 mila lire. La giunta ha stabilito anche altre modalità per attenuare l'impatto del raddoppio dei posteggi a pagamento. La prima ora di sosta sarà gratuita verrà il «pass» a tutti coloro che abitano nel centro città. L'area sarà delimitata dal Letimbro da piazza Saffi.

Ma l'opposizione accetta supinamente la manovra del Comune. Il consigliere Lirosi ha ottenuto la convocazione un Consiglio comunale mentre Santi ha presentato un paio di interpellanze. Il consigliere Antonella Frugoni di Forza Italia contesta multe: «Ruggeri pensa di poter applicare le gabelle come se fossimo nel Medioevo. Iscrivere a bilancio tre miliardi multe che sono state ancora fatte non è legale. Di questo passo la giunta si affiderà a vigili in borghese con telecamere nascoste gli alberi per spiare le infrazioni degli automobilisti». [e. b.]

FLASH

FORZA ITALIA

«Tutte donne in jeans» La protesta anche a Savona

«Tutte le donne in jeans contro la violenza». E' l'iniziativa di protesta lanciata dalla coordinatrice regionale Azzurro donna, Antonella Frugoni. L'esponente di Forza Italia intende coinvolgere anche i savonesi nella protesta che ha preso campo a livello nazionale contro la sentenze della corte di Cassazione. [e. b.]

Commerciante in manette per vecchia condanna

I carabinieri del nucleo operati- provinciale hanno arrestato Adriano Levratto, 29 anni, commerciante di Savona. Deve espiare 104 giorni di reclusione a seguito del rigetto dell'istanza di affidamento e semilibertà da lui presentata. [f. p.]

Anziana con auto in panne derubata dai soccorritori

Una pensionata di 76 anni, .R. di Varazze, è stata derubata da due uomini che le avevano prestato soccorso, aiutandola cambiare un pneumatico forato dell'auto. Durante tale operazioni i due hanno preso la borsa sul sedile posteriore, che conteneva un milione di lire, approfittando di un attimo di distrazione dell'anziana. [f. p.]

Ma la giunta non modifica il bilancio

Rifondazione ancora fedele a Ruggeri

SAVONA. Rifondazione resta aggrappata alla maggioranza. Anche se la giunta ha respinto le richieste presentate dal gruppo, il partito di Bertinotti resta fedele al patto di governo con Ruggeri. Ieri mattina i consiglieri Patrizia Turchi, Emanuele Varaldo, Jorg Costantino hanno sottoposto ancora una volta le richieste del partito alla giunta: «Vogliamo l'Ici al 6 per mille sulle seconde case, al 7 per mille sulle case sfitte una significativa riduzione dell'addizionale Irpef». Richieste che la giunta non prenderà in considerazione, visto che il bilancio è già stato confezionato e spedito ai consiglieri comunali. Rifondazione comunista resta comunque fedele a Ruggeri. Il portavoce del partito, Giancarlo Poddine afferma: «Non esiste una volontà preconcetta di rottura la giunta Ruggeri. Siamo in attesa di una risposta. Infatti se è vero che il bilancio è già stato ultimato, è anche vero che sarà modificabile con un emendamento in Consiglio comunale. E poi chiediamo una riunione di maggioranza». La segreteria di Rifondazione si riunirà lunedì per decidere la l da adottare.

Sempre in tema di bilancio, si registra la presa di posizione del segretario dei ds Roberto De Cia, che ha difeso Ruggeri dalla critiche di alcune categorie economiche: «Mi meraviglio che gli Industriali parlino solo quando c'è da criticare mentre siano assenti al momento di pianificare il futuro della provincia». Replica il direttore degli Industriali Pasquale: «Si è trattato di confronto costruttivo con sindaco e l'amministrazione comunale. Così come sempre stati improntati i rapporti dell'Unione industriali con le pubbliche amministrazioni di qualunque colore politico. Abbiamo messo non solo idee parole ma anche soldi, come nel dell'Università, per iniziative di interesse generale. In quelle sedi con quello spirito continuiamo a confrontarci, indipendentemente dalle esternazioni politiche di De Cia». [e. b.]

Ora la Fondazione si affida agli esperti per la valutazione

La Carisa vale 280 miliardi

E' l'ultima offerta di Banca Toscana

SAVONA. La Carisa ora vale 280 miliardi. E'questa l'ultima offerta presentata da Banca Toscana per acquisire le quote di maggioranza della Cassa di risparmio di Savona. La lettera dei toscani, che è arrivata nei giorni scorsi, apre nuove prospettive per Carisa che solo due fa quotata poco più di 30 miliardi.

La corsa al rialzo fra genovesi e toscani è arrivata all'ultimo atto. Il presidente della Fondazione Gianfranco Ricci ha infatti precisato che non verranno prese in considerazione altre offerte. L'ultima proposta è quella della Banca Toscana ed è arrivata proprio sul filo di lana, poche ore prima che scadesse il termine per le offerte. I toscani si dicono pronti a miliardi in contanti. Poichè la Fondazione ha chiesto anche un'offerta in concambio, la Banca Toscana ha offerto anche questa possibilità.

+ Il presidente Gianfranco Ricci aveva formulato la richiesta per poter confrontare l'offerta dei toscani con quella della Carige che da sempre propone una parte in contanti in concambio.

Quel che è certo è che i genovesi per poter acquisire la Carisa d almeno versare 280 miliardi. Le due offerte presentate da genovesi e toscani verranno valutate da un'azienda specializzata che suggerirà alla Fondazione la proposta più conveniente sotto il profilo economico gestionale. Il presidente della Fondazione Gianfranco Ricci sui contenuti non si pronuncia: «Posso solo confermare di aver ricevuto due offerte e che adesso potremo avviare valutazione in parallelo». [e. b.]

VIA TRINCEE

Allarme criminalità

Allarme criminalità nei giardini di via Trincee. A presentare la denuncia è il consigliere comunale socialista Giuseppe Casalinuovo che con un'interpellanza al sindaco ha chiesto la chiusura notturna dell'area verde di Villapiana. «I cancelli non vengono più chiusi da molti anni durante la notte la zona via Trincee viene frequentata da balordi che fanno schiamazzi rovinano i giardini con le motociclette. Ultimamente si verificati anche episodi di criminalità come spaccio di droga e risse fra giovani che hanno costretto le forze dell'ordine ad aumentare la sorveglianza. Chiediamo se la giunta non intenda istituire un servizio di vigilanza e custodia durante la notte per garantire tranquillità al quartiere ed evitare episodi di microcriminalità». I cancelli dei giardini non vengono più chiusi da quando le Circoscrizioni non hanno più a disposizione i volontari. [e. b.]

Lutto nella scuola

E' scomparso il professor Maramotti

SAVONA. Lutto nel mondo della scuola per la morte del professor Alessandro Maramotti, 83 anni, per decenni direttore didattico di varie elementari savonesi. Maramotti lascia la moglie Elena, i figli Danilo, disegnatore del supplemento «Tuttolibri» de La Stampa, Sandra e Luisella, i nipoti Rachele, Maria, Elena e Simone.

Il professor Maramotti aveva diretto numerose scuole, da Varazze, a Valleggia alle elementari di Pornaci e Chiavella a Savona. Gli insegnanti che stati alle sue dipendenze lo ricordano commozione: «Un uomo colto, disponibile e preparato, ma anche una persona gentile», dice il maestro Alfredo Salvi.

Il professor Maramotti era uno studioso e un appassionato di teatro ma riusciva anche trovare tempo per il volontariato: collaborava da tempo con l'Unione italiana ciechi e con la Croce Bianca. I funerali si svolgeranno questa mattina alle 8,30 nella chiesa di San Filippo Neri. [e. b.]

VARAZZE

Usano «card» di un altro Sono rinviati a giudizio

Il gip Giorgi ha rinviato a giudizio Aldo De Marco, 47 anni, di Varazze e Valerio Caviglia, 33 anni, di Celle. Sono accusati di utilizzato una carta di credito della quale erano titolari, spendendo 9 milioni e mezzo. Il processo si terrà nel febbraio 2000. [f. p.]

Ladri rubano l'incasso del Circolo culturale

Tre giovani si sono introdotti nottetempo all'interno del Circolo culturale di Luceto hanno rubato l'incasso e le monetine dei videogiochi, per un bottino di milione e mezzo. I ladri sono fuggiti dopo essere stati disturbati da un abitante, che era sceso di casa perchè aveva sentito rumori sospetti. [f. p.]

VARAZZE

Guardiano si addormenta A processo in tribunale

E' stato fissato per il 24 febbraio il processo in tribunale a M.F., 43 anni, di Varazze. E' accusato di omissione di atti d'ufficio perchè, quale guardiano del porto di Varazze, era stato sorpreso a dormire durante il servizio. [f. p.]

LETTERE AL GIORNALE

Anziani di e il sanitario

Siamo un gruppo di anziani citdi Albisola Superiore e scriviamo questa lettera per sensibilizzare il problema dei distretti sanitari della Asl II del Savonese. Infatti sembra che i vertici sanitari di Savona vogliano chiudere, il giovedì mattina, gli sportelli del Cupa facendolo aprire per quel giorno soltanto 2 ore al pomeriggio. Questo, a nostro avviso, creerebbe un grave disagio nei nostri confronti e nei confronti di tutti i cittadini di Albisola.

P anche che questa chiusura del giovedì mattina potrebbe segnare l'inizio di una totale chiusura degli sportelli Cupa come è successo con l'Ufficio di Igiene che adesso non svolge tutte le attività che svolgeva prima costringendoci ad andare a Savona. Sappiamo che esiste un servizio di prenotazione presso la far- di Albisola Superiore ma non potrà dare lo stesso che offre attualmente il Cupa di Albisola, tra l'altro molto funzionante. Comunque non riusciamo a capire il motivo di questa chiusura settimanale anche se sulla Stampa di domenica 7 febbraio abbiamo letto che il problema è la mancan- di personale. Ma se l'effettivo problema quello anzicitato perchè non vengono assunti dei disoccupati, anche a tempo determinato, senza togliere così un servizio così utile a noi cittadini di Albisola. Ci rivolgiamo al signor prefetto perché pensiamo possa aiutarci in modo concreto. Chiediamo inoltre al sindaco Albisola intende ancora sottostare alle decisioni della Asl senza prendere posizione in merito dato che quelli che subiranno i relativi disagi sono i cittadini che l'hanno eletto.

Lettera firmata, Albisola S.

Medici di famiglia e liste ospedaliere

In risposta a recenti affermazioni mezzo stampa e tv da parte di esponenti politici ospedalieri circa responsabilità dei medici di famiglia nel sovraccarico di lavoro del San Martino la Fimmg Regionale ligure precisa di aver, da tempo, richiesto alla Regione il coinvolgimento dei medici di famiglia nella verifica e nel controllo delle liste di attesa ospedaliere per poter meglio seguire l'iter diagnostico dei pazienti in collaborazione con il tribunale dei diritti del malato. Non vogliamo credere a quanto, da più parti, ci viene riferito di pazienti che per entrare nei reparti passerebbero obbligatoriamente da alcuni grossi studi privati della città. Ci rifiutiamo di pensare che sia in atto una «clinicizzazione privata» di reparti che vivono con soldi pubblici.

Quanti sono i ricoveri richiesti dai medici di famiglia? Il 18-19% rispetto al totale. Perché? Chi ricovera il rimanente 81-82 per cento? Quanti sono i ricoveri impropri (quelli cioè che potrebbero risolvere in ambulatorio)? Quanti pazienti nello stesso reparto più volte l'anno per incrementare i Drg che vengono poi pagati all'azienda ospedaliera dalle Asl provenienza? Quante volte medici ospedalieri sollecitano ai familiari la richiesta di farmaci per il paziente già ricoverato con ricetta del medico di famiglia che si mette così nei guai con l'Asl? Gradiremmo risposte.

Dr. Francesco Prete Dr. Renato Giusto

Scrivere a La Stampa, piazza Marconi 3/6, Savona Per i fax: 019/810.971

NUMERI UTILI

AMBULANZE (tutta la provincia)

118 Savona Soccorso

GUARDIA MEDICA

Notturna (dalle ore 20 alle ore 8), prefestiva e festiva (dalle ore 14 del sabato alle ore 8 del lunedì):

Distretto Savona: tel. n. v. 167.556.688 **(da Varazze a Spotorno).**

Distretto Pietra Ligure: tel. num. ver. 167.556.688 **(da Noli a Borghetto).**

Distretto di Albenga: tel. num. v. 167.556.688 **(da Cerisio a Andora).**

D e Val- : tel. n.v. 167.556.688.

E DI TURNO

SAVONA

Sono di turno dalle ore 8,30 alle 19,30: *Modema*, via Montenotte 103, tel. 829662.

Riccardi, via Piave 38, tel. 850802.

Valenti, via Quiliano 4 (Zinola), tel. .

E in appoggio:

Internazionale, , Paleocapa 81, tel. 822624.

Nuova, via Corsi 4, tel. 821955.

Scuffi, via Crispi 81, tel. 812491.

Il servizio notturno viene garantito dalle 19,30 alle 8,30 dalla farmacia *Della Ferrara*, corso Italia 153, telefono 019 827.202.

Sono inoltre reperibili:

ALASSIO: *Inglese*, corso Dante 344, tel. 640128.

LBENGA *Comunale*, via Mille Ignoto 4, tel. 53007.

ALBISSOLA MARINA: *Fontana*, via Bigliati 24, tel. 019 481616.

ALBISSOLA SUPERIORE: *Maris*, corso Mazzini 152, tel.

BORGHETTO SANTO *Franchi*, via Colombo 15, tel. 970038.

CAIRO MONTENOTTE: *Rodino*, via Portici 31, tel. 505454.

CENGIO: *Longo*, padre Garello , tel. 554045.

CERIALE: *Comunale Morano*, via Aurelia 148, tel. 831048.

FINALE *Richeri*, corso Europa, tel. 601703.

LOANO: *Nuova*, via Doria 34, tel. 675737.

NOLI: *Monte Ursino*, corso 10, tel. 019 748936.

Finadri, piazza della Basilica, tel. (notturno dalle 19,30 alle 9 per il comprensorio Borghetto a Varigotti).

LIGURE: *Scarsi*, via Gramsci 62, tel .

SPOTORNO: *Chirini*, piazza Colombo 1, tel. 019 745342.

VARAZZE: *Gallo*, piazza Malocello 36, tel. 97280.

STATO CIVILE

SAVONA 12

NATI. Luigi Vincenzi.

MORTI. Giuseppina Berruti, 84 anni, Savona, via San Bartolomeo del Bosco. Trasporto diretto questa mattina alle 8,40. Luciano Casarino, 51 anni, Savona, via Gara. Trasporto diretto. Alessandro Maramotti, 83 anni, Savona, via Visca. I funerali si svolgeranno questa mattina alle 8 nella chiesa di San Filippo Neri. Angelo Bribò, 73 anni, Varazze, via Don Minzoni. Trasporto diretto questa mattina alle 10. Demetrio Torcello, 73 anni, Savona, via Rusca. I funerali oggi alle 14 nella chiesa di San Lorenzo. Olga Villano, 51 anni, Albi Marina, via Cilea. Trasporto diretto questa mattina alle 9. Margherita Casazza, 83 anni, Albissola Marina, località Faraggiana. I funerali si svolgeranno questa mattina alle 9 nella chiesa di Albissola Marina.

ATTIVITA' AMMINISTRATIVA. Il Consiglio comunale è stato convocato per il 19 febbraio. All'ordine del giorno, discussione sui parcheggi pagamento piazza Popolo, interpellanza di Amoretto sulla scadenza di alcuni programmi di riqualificazione urbana, approvazione del nuovo regolamento sul decentramento amministrativo.

DA NON PERDERE

Escursione sull'Alta Via

L'Alta Via con le racchette da neve. Questo l'obiettivo dell'escursione programmato dall'ente Parco del Beigua. ritrovo domani alle 14 all'albergo Monte Beigua. [e. b.]

Centenario della filodrammatica

Stasera alle 21 al teatro Don Bosco di via Piave verrà commemorato il centenario dell'attività della compagnia filodrammatica dell'Oratorio salesiano. Relatore sarà don Aldo Bargioni. [e. b.]

Storia Casino di ura

«Storia del Casino di lettura». Questo il tema della relazione che terrà Silvia Bottaro del Fondo italiano per l'arte al Casino di lettura di via Paleocapa. L'appunta- è previsto per martedì alle 16. [e. b.]

Cultura e scienza le preferite, per i professori «Un momento di analisi»

A lezione con il giornale sul banco

«Stampa in classe» seguita da migliaia di ragazzi

Sono centinaia i ragazzi delle scuole dell'obbligo di Savona che hanno partecipato a «La Stampa in classe», l'iniziativa del nostro giornale che ha raggiunto il traguardo della nona edizione, patrocinata dall'Unesco, per incrementare l'utilizzo dei quotidiani come strumento didattico e, più in generale, di conoscenza.

E' un lavoro che impegna in tutta Italia circa 41 mila studenti di oltre mille scuole: [illegible] che dimostra come sia stato da tanti capito il concetto base che è quello di utilizzare i giornali «come momento di analisi e approfondimento delle vicende del mondo ad integrazione della normale attività di insegnamento».

Quest'anno i partecipanti erano chiamati [illegible] esplorare in particolare le strutture delle pagine riservate [illegible] Società e Cultura e i supplementi, da Tuttosoldi a Tuttolibri e Tuttoscienze.

Una novità che ha provocato qualche difficoltà iniziale superata ben presto dall'entusiasmo dei partecipanti con la collaborazione delle insegnanti che hanno coordinato il lavoro. Ecco l'elenco delle scuole savonese: Scuola Media G. Chiabrera, succursale, via Santuario 10; Scuola Media G. Chiabrera, via Verdi 15; Scuola Media Ollandini, via Gastaldi 34, Alassio; Scuola Media D. Alighieri, lungo Centa, Albenga; Scuola Media Redemptoris Mater, Albenga; Scuola Media Mameli, piazza 1 Maggio, Altare.

E ancora: Scuola Media [illegible], Pertini, via Milano, Borghetto Santo Spirito; Scuola Media Mameli, via Cornareto, Cengio;
Scuola Media Aemilia Scauri, succursale, Dego; Scuola Media Ramella, via Pannunzio, Loano.

Infine: Scuola Media Nicolò Martini, via Oberdan, Pietra Ligure; Scuola Media, via D.P. Perrando 78, Sassello; Scuola Media Peterlin, via XXV Aprile 6, Vado Ligure; Scuola Media Ai Martiri della Libertà, via Valleggia, 019.88.01.69, prof.ssa Gabriella Porasso, Quiliano; Scuola Media Cerruti, via Garibaldi 1/a, Varazze.

«Salviamo la Ferro Franceri»

Progetto di insegnanti e genitori per convincere curia ed enti locali

SAVONA. Giorni decisivi per la sopravvivenza delle scuole elementari «Ferro Franceri» che il Consiglio di amministrazione, con una delibera preceduta dalla lettera di licenziamento per gli insegnanti e ai genitori in cui veniva annunciata la chiusura, presieduto dal vescovo Dante Lafranconi è deciso a «cancellare».

Le ragioni sono esclusivamente [illegible] bilancio. La Curia [illegible] è in grado di colmare il deficit (circa 200 milioni) accumulato nel corso dell'ultimo anno. Il buco è stato creato dal calo degli iscritti paganti - da 130 a [illegible] - [illegible] dall'aumento degli alunni provenienti da famiglie non abbienti. Tra loro ci sono pure, di[illegible] tra Elementari e Asilo, 15 piccoli albanesi. Morale, è così venuto [illegible] mancare l'apporto delle famiglie che hanno visto appannarsi l'etichetta delle «Ferro Franceri», scuola d'èlite. Le suore hanno chiesto, sinora invano, aiuto agli Enti locali savonesi, mentre [illegible] vescovo si è impegnato [illegible] versare una quota di cinquanta milioni.

«Sono al lavoro - spiega Antonella Frugoni, del Comitato genitori - due gruppi, composti da insegnanti e genitori, che hanno lo scopo di riportare il bilancio in pareggio e di incentivare, contestualmente, le attività scolastiche alternative. Tra [illegible] proposte, quella di prolungare l'apertura della scuola anche in estate, dal 1 settembre al 31 agosto. Il progetto estivo "Peter Pan" prevede corsi sportivi, piscina [illegible] judo, quindi teatro, mu[illegible] e scuola di lunga inglese. Obiettivo, aumentare le iscrizioni, prima che la situazione finanziaria degeneri ulteriormente, rendendo impossibile il salvataggio».

Insomma, le «Ferro Franceri» si sono trasformate in una scuola multi-etnica: «Non è affatto una limitazione - conclude Frugoni - i bambini superano così pregiudizi culturali e sociali. La prova è il buon inserimento degli albanesi».

Schede di giovani in attesa di lavoro

Itis: una banca dati anti disoccupazione

Si consolida il progetto «Futura» Un accordo tra scuola e aziende

SAVONA. Il progetto «Futura», organizzato dall'Itis di Savona, è una banca dati ideata per unire la speranza «futura» di tutti i giovani che consegueno il diploma e hanno [illegible] problema di trovare [illegible] posto di lavoro, con l'esigenza di espansione e miglioramento di ogni azienda ben strutturata.

Gli archivi. La banca dati è composta essenzialmente da due archivi: il primo archivio è l'insieme di informazioni predefinite e costantemente aggiornate che riguardano gli ex allievi dell'Itis a cui possono attingere le aziende che cercano personale con caratteristiche anche particolari; il secondo archivio è costituito dall'elenco delle ditte che potenzialmente possono essere interessate a tutte le informazioni.

Il 19 dicembre 1996 è stato presentato ufficialmente il progetto «Futura» alle autorità [illegible] alla città. I curricula attualmente inseriti nell'archivio «diplomati» [illegible] oltre cinquecento, e quasi ogni giorno pervengono richieste di nominativi per eventuali proposte di assunzione: molti periti elettronici, bene gli elettrotecnici e i meccanici, un po' ferme le richieste dei periti chimici. Molti degli iscritti hanno poi conseguito la laurea in rami molto diversificati l'uno dall'altro.

Insomma, «Futura» è un servizio per i neo diplomati e/o [illegible] laureati in cerca di primo impiego; per coloro che già lavorano e chiedono comunque di essere inseriti nell'archivio offre buone possibilità di migliorare la propria posizione lavorativa; risolve i problemi di quegli imprenditori che necessitano di assumere profili professionali specifici.

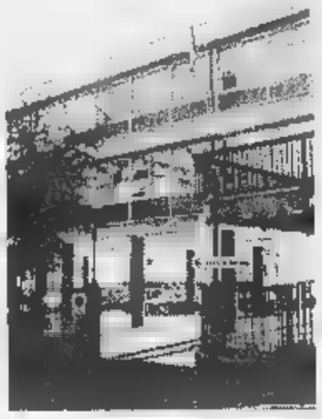

L'Itis «G. Ferraris» di Savona

La scheda di raccolta dei dati è stata migliorata fino a diventare un completo ed esauriente curriculum vitae contenente informazioni preziose sull'aspirante lavoratore con un breve profilo psicologico. Rimane indispensabile il colloquio di preassunzione.

Un'altra novità è l'avvicinamento con strutture atte al «noleggio del lavoratore» cioè quel lavoro interinale che sembra destinato a diventare la formula lavorativa dei futuri anni 2000.

La scheda vuota è disponibile nel sito Internet. Dopo averla compilata la deve inoltrare di persona o per mezzo del servizio postale alla sede operativa di «Futura» all'Itis.

In due sole parole il progetto Futura [illegible] un: grande successo Sono numerose (oltre dieci) le scuole che hanno chiesto direttamente di ottenere la documentazione del progetto. L'università di Bari [illegible] interessata al progetto e vorrebbe attivare uno studio sociologico. Anche alcuni comuni [illegible] sono fatti avanti.

Prospettive. Ma il progetto «Futura» non si ferma qui. Ha un potenziale grandissimo, una flessibilità sorprendente, può risultare utilissimo anche nella preparazione al mondo del lavoro dello studente della media superiore aspirante futuro lavoratore o studente universitario.

Come? Dall'esame statistico dei dati contenuti negli archivi di Futura emerge chiaramente che le aziende chiedono sempre più «la buona conoscenza dell'inglese» mentre i neo diplomati dichiarano di conoscere l'inglese ma non bene. E questa è una lacuna da colmare, senza farne però alcuna colpa ai docenti degli istituti savonesi.

Giovanni Cigalino
Itis «G. Ferraris»

Il «Della Rovere» scopre Nancy

Via libera all'unione con i licei francesi

SAVONA. Riconoscimento dell'ambasciata di Francia in Italia al liceo linguistico «G. Della Ro[illegible] di Savona. In seguito ad una lunga collaborazione con il liceo «Bichat» di Luneville che risale al 1991 e alla realizzazione di vari progetti «Comenius», viene riconosciuto il gemellaggio dell'Ist. «G. Della Rovere» di Savona con il liceo «H. Loritz» di Nancy con cui è stato avviato il progetto «Comenius»: «L'Euro e le sue conseguenze politiche, economiche, sociali e culturali», condiviso con Germania, Finlandia e Grecia. Nell'ambito di questo lavoro ci sarà uno scambio con i corrispondenti francesi, ospiti del «G. Della Rovere» dal 14 al [illegible] marzo mentre i nostri allievi a maggio incontreranno gli altri partner europei a Nancy, in occasione della Settimana europea. Il tema dell'Euro [illegible] sembrato fondamentale perché la moneta unica è l'elemento unificante della cittadinanza europea: [illegible] importante infatti acquisirne il senso identificando lo spazio Euro in uno spazio di dialogo, in uno spazio sociale e culturale. I continui scambi realizzati dal nostro Istituto non valgono solo a verificare e a migliorare capacità espressive nelle lingue straniere ma ad avvicinare studenti europei attraverso lo studio, la progettazione [illegible] un argomento attuale che renda partecipi e consapevoli della realtà politica-sociale-economica in divenire da cui non possono essere estranei. Attraverso la simulazione, ad esempio, di Commissioni parlamentari e di un Governo, gli studenti potranno identificare gli organismi europei e sperimentarne la complessa organizzazione. L'impegno e la serietà del più che decennale lavoro dell'Istituto «G. Della Rovere» ha avuto un alto riconoscimento: il gemellaggio con il liceo «H. Loritz».

Gli alunni e i docenti del «Della Rovere» di Savona protagonisti del gemellaggio con le scuole superiori francesi

Maria Teresa Ghiazza
«G. Della Rovere»

«Giovani pubblicitari cercasi»

Decolla il progetto «Circoliamo» E' un modo per amare l'ambiente

CAIRO M. Giovani scenaggiatori pubblicitari cercasi, con «Circoliamo Scuola», la campagna educativa sull'ambiente [illegible] sugli oli lubrificanti usati, promossa anche nelle scuole valbormidesi dal Consorzio Obbligatorio degli Oli Usati.

Una campagna che si basa sul principio «che il rapporto di fiducia insegnate-alunno può essere determinante, assai meglio di divieti e sanzioni, nello sviluppare nei giovani una coscienza ambientale. Del resto - spiegano ancora i promotori - cogliere l'importanza di temi nuovi, trasmetterli ai giovani nel modo più corretto, e, soprattutto, saper suscitare e mantenere vivo l'interesse, è l'essenza dell'insegnamento».

La campagna d'informazione «Progetto scuola» si diversifica, ovviamente, a seconda della fascia d'età. Nelle Elementari viene distribuito il «Gioco dell'Olio» che «educa» i bambini attraverso il gioco. La campagna è poi sostenuta dalle reti Mediaset nel pomeriggio.

Nelle scuole Medie, invece, lo strumento principale [illegible] una videocassetta didattica, anche se la cosa probabilmente giudicata più entusiasmante dai ragazzi è [illegible] concorso nazionale nel quale si chiede agli studenti di riassumere i concetti acquisiti attraverso uno slogan (lavoro individuale) o la sceneggiatura di uno spot televisivo (lavoro di classe). In palio importanti premi, e non è escluso che gli elaborati migliori non vengano poi effettivamente usati per le future campagne del Consorzio.

Infine, nelle scuole Superiori, è prevista la consegna del Cd-[illegible] «Il motore del 2000»: un viaggio multimediale nell'universo dei mezzi di locomozione.

Tutti i materiali e le informazioni sono disponibili, per i docenti che ne facciano richiesta, contattando il numero verde dello «Sportello Scuola», 167/863048, sempre nell'ottica «prevenire, anzi, educare, è meglio che curare», proseguono le lezioni di educazione stradale tenute gratis nelle scuole dagli insegnanti delle autoscuole della provincia, in un'iniziativa dell'assessorato alla Cultura della Comunità Montana in collaborazione col Distretto Scolastico n. 6. **[m. ca.]**

Occupazione e afflusso turistico grazie al «green» nell'entroterra

Un convegno per il golf a Luceto

Oggi ad Albisola si discute del Piano urbanistico

ALBISOLA S. Albisola, la frazione di Luceto, puntano sul golf per il rilancio di turismo e occupazione. Lo ribadirà, quest'oggi, in [illegible] convegno che [illegible] svolgerà dalle 9 all'auditorium di località Massa. Il titolo è «Riqualificazione urbana a Luceto, prospettiva di pianificazione [illegible] sviluppo», titolo che in qualche modo prevede la costruzione di un [illegible]lf nell'entroterra. Il convegno avrà inizio alle 9 con la registrazione dei partecipanti. Alle 9,15 è previsto il saluto del sindaco Giovanni Battista Durante. Subito dopo, alle 9,30, l'introduzione del professor Massimo Trogu assessore all'urbanistica. Alle 9,45 sarà la volta di Luigi Lagomarsino, docente di architettura l'università di Genova, che parlerà dello studio per la riqualificazione urbana di Luceto. Alle 10,20 «Queattro interventi di riqualificazione urbana tra Albisola Superiore e Luceto» a cura degli architetti Enrico Bona, Gianlu[illegible] Peluffo, Maurizio Vallino, Mazzoni, Peluffo e Sottimano.

Il sindaco Giovanni Battista Durante

Il convegno prosegue alle 10,40 con «Le piste ciclabili e i percorsi pedonali dedicati. Una proposta per il Puc di Albisola Superiore» [illegible] cura [illegible] Letizia Parodi con la collaborazione dell'Istituto Alberti di Savona.

Alle 11,30 l'intervento più atteso, «L'impianto golfistico [illegible] Luceto. Prospettive socio-economiche di sviluppo» a cura del dottor Raffaele Giuffrè, presidente de «La Filanda» srl. Subito dopo interventi e repliche si[illegible] alle 12,45 quando l'architetto Bruno Gabrielli, dell'università di Genova ed estensore del Puc di Albisola Superiore, tirerà le conclusione del dibattito.

Per Luceto e tutto il paese la realizzazione del golf (la Regione Liguria sta puntando molto sullo sviluppo golfistico in Liguria) costituirà un fatto positivo soprattutto per quello che riguarda il turismo e l'occupazione, non solo legata al golf ma anche all'indotto turistico di qualità, sia nazionale che este[illegible]. **[s. p.]**

IL CASO

SENTENZA PILOTA IN ITALIA

Ecco perché i 2 «pr» di Varazze non violarono la legge sul «caporalato»

Le cubiste sono «intrattenitrici»

Il pretore: non si tratta di lavoratrici dipendenti

SAVONA. L'attività di «cubista» non è assoggettabile alla disciplina del collocamento della mano d'opera. E' quanto scrive il pretore di Savona Gianfranco Arnaud nella motivazione della sentenza con la quale sono stati assolti, perchè [illegible] fatto non sussiste, il titolare di [illegible] agenzia di Varazze [illegible] un [illegible]o consulente in «p.r.».

L'impresario Eugenio Aiello [illegible] il suo consulente Ivan Rinaldi, difesi dagli avvocati Carlo Coniglio e Paolo Poti, erano accusati di aver fornito le ragazze a due locali rivieraschi [illegible] passare attraverso l'Ufficio di collocamento, violando così la legge sul «caporalato» del 1949 (quella emanata per impedire gli ingaggi senza regole dei braccianti nei campi soprattutto di pomodori).

L'inchiesta aveva preso le mosse da una denuncia dell'Ispettorato del lavoro e si è rivelata un [illegible] pilota in Italia: in casa di condanna, infatti, i gestori delle discotache sarebbero stati costretti ad assumere le «cubiste» come dipendenti, dopo essere state scelte dal Collocamento.

Le «cubiste» per il pretore di Savona non devono passare dall'Ufficio Collocamento

Il pretore Gianfraco Arnaud ha ritenuto invece che l'attività in questione è «direttamente finalizzata all'animazione delle serate, e quindi ad incrementare la clientela», e che può essere assimilata [illegible] quella «degli orchestrali assunti per una o più serate, [illegible] per certi versi anche a quella delle intrattenitrici dei locali notturni...».

In particolare, Arnaud sottolinea inoltre che quella delle ragazze che ballano sui cubi è una «attività che, pur svolgendosi sotto la vigilanza del committente il quale ne controlla la buona esecuzione, viene effettuata a rischio esclusivo dell'obbligato, senza alcun vincolo di subordinazione».

Senza, cioè, un «assoggettamento alle direttive dell'imprenditore» per quanto concerne le modalità di esplicazione dell'attività lavorative. Ma il pretore va oltre: le «cubiste», scrive, «vengono pagate con un corrispettivo che [illegible] è fisso nel tempo, ma "a serata", in ragione del risultato». Da qui, la constatazione che l'attività in questione «non è assoggettabile alla disciplina pubblicistica del collocamento della mano d'opera», e quindi la decisione che gli imputati devono assolti con formula piena. **[f. p.]**

La Stampa - Abbonamento '99

Se vi abbonate per 12 MESI
e pagate in un unico versamento, avrete
1 MESE *di lettura gratis in più,*
perciò il vostro abbonamento durerà 13 mesi.

Con l'abbonamento ogni copia costa solo
1.000 LIRE
come dire
3 *copie al prezzo di* 2

A ciascuno il suo abbonamento.

Amate la comodità e il risparmio? La Stampa ha la formula che fa per voi:

- con **l'abbonamento postale,** ricevete La Stampa a casa insieme alla vostra posta. Ogni copia vi costa solo 1.000 lire;
- con **l'abbonamento edicola,** valido solo in Piemonte e Valle d'Aosta, potete ritirare La Stampa dal vostro edicolante all'ora che preferite, sempre a 1.000 lire;
- con **l'abbonamento metropoli,** chi abita a Torino città può ricevere La Stampa a casa entro le 7,30 al prezzo di 1.200 lire a copia.

Si vince ogni mese.

Abbonarsi porta fortuna. **Se vi abbonate fra il 1° novembre e il 30 aprile,** infatti, parteciperete ogni mese all'estrazione di 100 premi per 6 mesi. Quindi, prima vi abbonate, più possibilità di vincere avete.

In palio ogni mese:

■ una FIAT BRAVA ■ 3 PC multimediali portatili ■ 2 biciclette ■ motore Scoiattolo ■ 2 fotocamere digitali ■ 1 viaggio in Tunisia per ■ persone • 15 kit satellitari completi ■ 20 telefoni cellulari • 11 televisori portatili • 45 confezioni di vini.

Come e dove abbonarsi.

Per sottoscrivere l'abbonamento postale o metropoli potete fare richiesta:

- per telefono allo 011-56.381;
- per posta a La Stampa, via Roma 80, 10121 Torino;
- per fax al n. 011-56.27.958.

Per l'abbonamento edicola, rivolgetevi al vostro edicolante.

Come pagare.

- Tramite **conto corrente** postale n. 950105;
- con **bonifico bancario** sul conto n. 12601 intestato a La Stampa presso l'Istituto Bancario San Paolo di Torino;
- con **carta di credito** telefonando al n. verde 167-233383;
- direttamente agli **sportelli del Salone de La Stampa,** via Roma 80, Torino.

Si può scegliere di pagare in 3 rate o in un unico versamento.

Numero Verde **167-233383**

Aut. min. rich.

LA STAMPA

LA BUONA ABITUDINE DEL
RISPARMIO QUOTIDIANO

Oggi ad Andora un convegno sull'agricoltura savonese

Una rosa da 10 mila lire

Prezzi alle stelle per San Valentino

Rose rosso vivo per San Valentino. Sono le più richieste sui mercati del Ponente da regalare, domani, alla persona amata. Se uno stelo all'ingrosso è stato quotato fino a 2.700, nei negozi le più belle possono arrivare a costare dalle 4 alle 10 mila lire.

Oltre alle rose c'è molta richiesta per le violette, i «mazzolini primavera», composizioni con margherite, primule e altri fiori, e per i bouquet di tulipani. «In larghissima maggioranza gli uomini a rivolgersi ai negozi di fiori per San Valentino. Acquistano singole o, chi ha i mezzi, fasci di rose. Per fare un pensiero, con un bigliettino augurale, a volte possono bastare anche 10 mila lire», spiegano a «Il pensiero» di Albenga.

L'unica preoccupazione per i venditori di fiori è il fatto che San Valentino cade quest'anno di domenica. «Banche, uffici, negozi sono chiusi e moltissima gente va a Tutto questo può tradursi per noi in una perdita dei clienti. Infatti chi compra fiori lo fa all'ultimo momento, sia per garantirsi la freschezza sia per giocare sull'effetto sorpresa», spiegano.

La floricoltura, ma anche l'ortofrutticoltura, l'olivicoltura e la vivaistica, sono alcuni degli argomenti che verranno trattati oggi, a partire dalle 17, durante un convegno pubblico organizzato da Forza Italia all'hotel «Lungomare» di Andora. S'intitola «Tematiche e prospettive dell'agricoltura nel Ponente ligure» e vedrà la partecipazione tra gli altri del vicepresidente del Parlamento europeo, l'onorevole Guido Podestà, e coordinatore nazionale di FI, l'onorevole Claudio Scajola.

Il convegno, al quale sono stati invitati i rappresentanti degli enti locali e delle associazioni di categoria, affronterà le questione dei finaziamenti della disciplina generale europea, la tutela della produzione, ed inoltre le tendenze culturali e prospettive di mercato delle coltura locali.

I lavori si apriranno (alle 17) con l'introduzione del responsabile di zona di Forza Italia Giacomo Ratto, moderatore del dibattito, ed il saluto del coordinatore provinciale di Fi Pietro Oliva. Seguiranno gli interventi di Franco Orsi (capogruppo del consiglio regionale di Fi), di Sandro Piccardo (presidente della Comunità montana ingauna) e di Ennio Fazio (presidente della Coldiretti provinciale di Savona).

I prezzi dei fiori alle stelle per i bouquet di San Valentino

Olivicoltura

La Coldiretti «contro» la Cee

ALBENGA. Asprol e Coldiretti contestano incontrano il presidente della Regione Liguria Giancarlo Mori e contestano la Cee. Motivo della disputa le norme sull'olivicoltura e sulla lavorazione olearia. «Il problema è che le province di Savona e Imperia stanno combattendo, da sole, una battaglia in difesa del prodotto olivicolo locale. Abbiamo conquisytato la possibilità di fregiarci della Dop ma, tra problemi burocratici e di concorrenza sleale sia i produttori che i frantoiani sono stretti dalla concorrenza straniera. Gli alti costi dell'olivicoltura ligure sembrano non interessare nessuno», commenta Gianni Moretti, direttore della Coldiretti savonese. In una situazione simile anche l'occupazione in un settore agricolo di prestigio sembra essere in calo. I giovani vedono chiuse le porte e i finanziamenti per poter investire nelle aziende agricole e olivicole. [s. p.]

Per l'ospedale

I medici Cgil contro l'«Asl 2»

ALBENGA. La Cgil medici critica l'Asl 2, pur evidenziando che l'automedicale, in arrivo, «rappresenterà un miglioramento dell'assistenza». Le contestazioni riguardano il servizio di cardiologia albenganese che da marzo potrà contare solo su due medici con «l'impossibilità di garantire un livello accettabile di assistenza». Ortopedia, in carenza d'organico, corre il rischio delle dimissioni per protesta del primario «con disgregazione dell'intera équipe medica». A Radiologia la scarsità di personale impedisce di utilizzare la Tac. Sempre secondo i medici della Cgil, contrariamente a quanto previsto dalla programmazione regionale, sta nascendo un reparto di Otorino a Santa Corona (che comunque per ora conta soli posti letto). Il sindacato così conclude: «In un contesto di gravi carenze non affrontare tempestivamente i problemi significa perseguire nei fatti un progetto di ridimensionamento evitando di assumersi la responsabilità politica». [r. sr.]

Pietra, la proprietà dei cantieri non è interessata al piano

Rodriguez: no al turismo

Sindacati contro il «progetto Cattaneo»

PIETRA L. I proprietari del cantiere navale Rodriguez di Pietra Ligure non intendono assolutamente prendere in considerazione progetti, oltretutto presentati a titolo personale dall'architetto Walter Cattaneo. Max Paglietti, segretario generale della Fim-Cisl di Savona conferma quindi, «da contatti effettuati presso la proprietà da fonte sindacale Cisl Messina le affermazioni del direttore Damanti circa l'incontro effettuato dall'assessore del Comune nel mese di novembre scorso».

Prosegue il sindacalista: «Vorrei augurarmi che gli enti locali operassero al meglio per aiutare lo sviluppo produttivo e occupazionale del territorio anzichè spendere delle risorse per regalare inutili viaggi di piacere ai propri assessori». Si riaccende dunque una polemica su caso che ha già fatto discutere e per il quale lo stesso assessore Cattaneo aveva annunciato una querela al consigliere del Polo per Pietra, Mario Carrara. Il sindaco stesso, Giacomo Accame, difeso le scelte dell'assessore che sarebbe quindi andato alla sede di Messina della Rodriguez per affrontare la questione dell'area della fabbrica pietrese per interesse del Comune. Per questo motivo ha chiesto e ottenuto il rimborso delle spese. Il non è chiuso, non solo perchè oggi da fonte sindacale si ribadiscono le accuse ma anche per il fatto che dovrà prima o poi essere discussa in Consiglio comunale l'interrogazione presentata da Edoardo Ciribì dei Popolari. Nei progetti, per un diverso utilizzo dell'area Rodriguez, si parlato di darsena, alberghi, residenze, posteggi, verdi e commerciali. Insomma, una vera e propria turistica per il terziario.

Intanto sugli scali dei Rodriguez continuano a pieno regime i lavori per i traghetti richiesti dalle consociate Tirrenia. Conclude Paglietti: «Il cantiere gode buona salute finanziaria, il carico di lavoro copre tutto il '99 con buone prospettive per il prossimo anno». [a. r.]

NOTIZIE FLASH

NOLI

Picchiò brutalmente la madre A giudizio un

Il gip Giorgi ha rinviato a giudizio Giovanni Ganduglia, 39 anni, di Noli. Era stato arrestato nel giugno per aver picchiato la madre. Il tentato omicidio è stato derubricato in lesioni aggravate. Sarà processato il 9 giugno '99. [f. p.]

ALBENGA

Rapinò supermercato E' condannato a anni

Il gip Giorgi ha condannato a 4 anni 4 di reclusione Bartolo Martinelli, 52 anni, di Darfo Boario Terme. Nell'ottobre scorso rapinò armato di cutter il supermercato «In's» di Albenga, regione Poca. [f. p.]

SS.

Il fornello non funziona a fuoco un appartamento

Ieri mattina un incendio, originatosi dal malfunzionamento di un fornello collegato ad una bombola del gas, ha gravemente danneggiato i locali di un appartamento a piano terra di Cavour. [r. sr.]

Morta in giorni una pensionata anni

V.V., 87 pensionata, stata trovata cadavere dai Vigili del fuoco nella sua abitazione di via delle Mimose. L'intervento dei pompieri avvenuto ieri alle 16. A dare l'allarme la nipote che non vedeva la zia alcuni giorni. [r. sr.]

Oggi i funerali Repossi morto lunedì in un incendio

Si svolgeranno oggi, alle 14,30 in Sant'Ambrogio, i funerali di Ermanno Repossi, anni. L'uomo era morto tragicamente lunedì nella sua abitazione di via Virgilio. [m. br.]

Segnalato prefettura per possesso hashish

La notte i carabinieri hanno compiuto una perquisizione in casa di A.R., 33 anni. Il giovane è stato segnalato alla prefettura per il possesso 40 grammi di hashish. [m. br.]

Albenga, l'iniziativa della Lega verrà portata al Ministero degli Interni

Mille firme contro la violenza

Sarà consegnata mercoledì la petizione in rosa

Millecentoventicinque firme contro furti, aggressioni, violenze e la microcriminalità in genere. E' questo il risultato raggiunto dalla petizione popolare lanciata a gennaio da una delegazione di donne, «capitanata» dal consigliere Rosy Guarnieri della Lega Nord. Le firme, che sono state raccolte in molti esercizi di Albenga (centro storico e frazioni), sono p per essere consegnate al ministro degli Interni Rosa Russo Iervolino.

«La prossima settimana, tramite l'intermediazione del sen. Roberto Avogadro, prenderemo un appuntamento il ministro Iervolino per consegnare le firme e far presente volta la nostra situazione. Se l'incontro non potrà avvenire direttamente, sempre tramite Avogadro, consegneremo la petizione, dietro ricevuta, alla segreteria del ministro», ha spiegato Rosy Guarnieri. E ha aggiunto: «Il problema della microcriminalità ad Albenga stato riportato all'attenzione pubblica, a livello locale e nazionale, grazie anche all'arrivo in città di Umberto Bossi. Speriamo che il ministro degli Interni si dimostri sensibile alle nostre richieste».

Il consigliere Rosy Guarnieri

L'iniziativa era stata presentata con una lunga serie di motivazioni. Tra queste fatto che per «rimuovere le della microcriminalità e del disagio popolare sono necessari interventi adeguati e costanti da parte delle forze dell'ordine fino alla definitiva soluzione problema sociale». Era stato scritto anche che un buon politico per rendere un buon servigio alla popolazione che lo ha eletto deve sapersi calare nella realtà per poterla conoscere e adeguatamente intervenire». Al ministro Rosa Russo Iervolino era stato quindi rivolto l'invito ad indossare per un solo giorno gli abiti di "comune donna", senza scorta, senza preavviso ad alcuna autorità comunale, provinciale, regionale ed ecclesiastica, a percorrere il centro storico». [m. br.]

AX0702

AD

Arredamenti

Via Nizza, 3 - tel. 019.86.14.70
(sopra supermercato Lidl
di fronte concessionaria Renault)

SVENDITA '99

dal 6 febbraio al 30 aprile

SU TUTTA LA MERCE ESPOSTA

SCONTI DAL 20 AL 50%

RITIRO USATO

EFF. COM. L. 80

CENTRO

Veneta Cucine

ABILITY

SALONE DELLE TECNOLOGIE E DEL VOLONTARIATO:
AZIENDE, PROGETTI E ASSOCIAZIONI
AL SERVIZIO DEL SOCIALE.

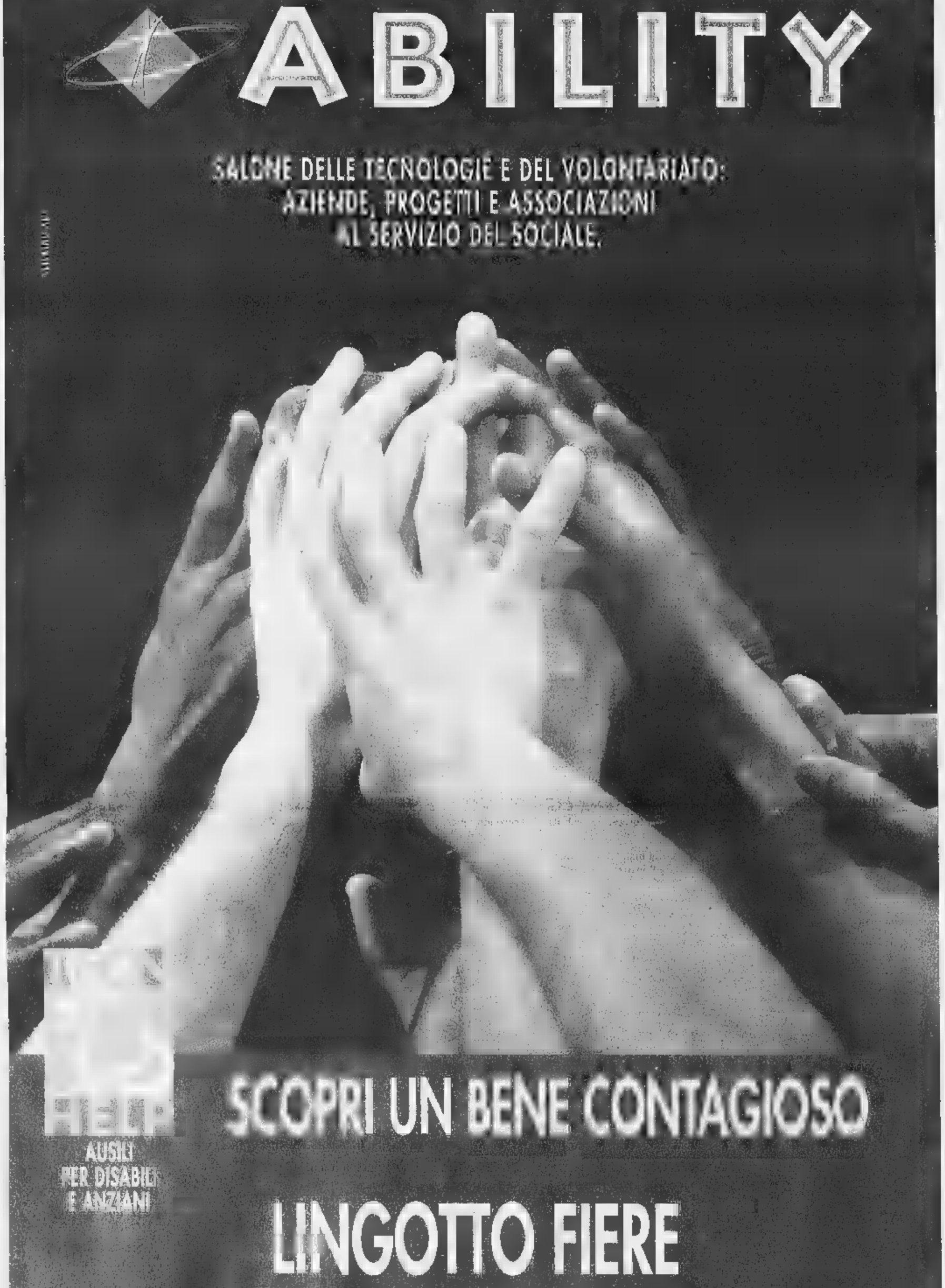

SCOPRI UN BENE CONTAGIOSO

HELP
AUSILI PER DISABILI E ANZIANI

LINGOTTO FIERE
20 - 22 FEBBRAIO
ore: 9 - 18

22 Febbraio entrata riservata agli Operatori

Provincia di Torino
Comune di Torino

Organizzazione Fierimpresa
in collaborazione con Expo 2000

ENTRI GRATIS, ESCI MIGLIORE!

SABATO 20 FEBBRAIO

- Assemblea del Settore Handicap - Fisico, Mentale, Ciechi Sportivi - della F.I.S.D. (Federazione Italiana Sport Disabili) - ore 9
- Convegno nazionale su "Riabilitazione, perché no?", a cura dell'Associazione Italiana Parkinsoniani - ore 9-12
- Seminario dedicato alle scuole su "Progetto lavoro" per realizzare un laboratorio cibernetico di ricerca seguendo gli obiettivi della riforma e dell'autonomia - promosso dal Rotary club - 10-11
- Conferenza su "Finanza etica e strumenti etici: quali prospettive per il Terzo Settore?," a cura dell'Associazione Progetto SO.L.E. (Solidarietà, Lavoro, Economia) - ore 11-12
- "1999 Anno Internazionale dell'Anziano: una opportunità", a cura del Comitato Regionale "Anziani e Società" Piemonte - ore 14,30-17,30
- Conferenza: "E' nata una associazione a tutela dei più deboli: A.D.N., Associazione Diritti Negati - ONLUS" a cura dell'Associazione A.D.N., di "IN-Stile e Comunicazione per l'handicap", della Consulta per le persone in difficoltà - ore 16-17

DOMENICA 21 FEBBRAIO

- Assemblea Generale F.I.S.D. (Federazione Italiana Sport Disabili) - ore 9
- 2° Convegno nazionale "Handicap, mobilità e trasporti in previsione del Giubileo", a cura della CPD (Consulta per le Persone in Difficoltà) - ore 9,30-12,30
- Conferenza della Società Nazionale di Mutuo Soccorso "Cesare Pozzo" sul tema: "Le attività e gli scopi sociali della Società nel panorama socio-sanitario italiano ed europeo" - ore 10-11
- Conferenza ANDI (Associazione Nazionale Disabili Italiani) "Le convenzioni dell'ANDI" - ore 11-12
- **Concerto "Donne Marrakech" della famosa cantautrice bolognese Antonietta Laterza - interprete fra l'altro del film "Perdiamoci di vista" con Carlo Verdone - portatrice di valori positivi contro le barriere fisiche culturali** - dalle ore 15,30 - ingresso libero prenotazione obbligatoria al numero verde 167-226048

LUNEDI' 22 FEBBRAIO

- Convegno "Tessere il futuro: le reti dell'integrazione a confronto", a cura del provveditorato agli Studi di Torino - ore 9-13
- Convegno "Torino: politiche progetti per l'affermazione dei diritti dei disabili motori. E' necessario un passepartout?", a cura della Città di Torino - Circoscrizione 2 - Servizio Passepartout - ore 9-13
- Seminario dedicato alle scuole su "Progetto lavoro" per realizzare un laboratorio cibernetico di ricerca seguendo gli obiettivi della riforma e dell'autonomia - promosso dal Rotary club - ore 10-12
- Seminario "Oltre l'handicap: azioni globali e integrate" - esperienze coordinate di attività ludico-motorie e sportive di formazione professionale e di inserimento lavorativo a cura delle A.C.L.I. - ore 14-17
- Workshop su "Progettazione informatica per l'educazione" a cura della Città di Torino - Circoscrizione 1 - ore 14-17

Numero Verde
167-226048

A sostegno della vertenza il Consiglio provinciale giovedì si riunirà a Cengio

Ronchi: i sindacati non si fidano

Troppi i punti oscuri nel piano per l'Acna

CENGIO. Futuro dell'Acna: i sindacati [illegible] si fidano di Ronchi. Questo, in sintesi, il succo dell'assemblea svoltasi nella sala consiliare del Comune. Una posizione che viene illustrata da Renato Viazzi (Filcea): «Secondo quanto riferito dall'assessore Alonzo, nell'incontro romano fra Regione Liguria, Regione Piemonte e Ronchi, il ministro avrebbe evidenziato la necessità di formalizzare per il sito cengese la situazione di emergenza ambientale come condizione pregiudiziale alla nomina dell'ormai famoso Commissario gevernativo straordinario che gestisca, innanzitutto, la messa in sicurezza dei lagoons».

Viazzi, premettendo come «è evidente che, se gli impianti verranno fermati, ogni nostra rivendicazione riguardo un rilancio delle attività produttive ci vedrà partire svantaggiati», sottolinea che «il quesito da chiarire è chi dovrà eleggere questo Commissario e a chi dovrà rispondere». L'impressione è che «se il Commissario, [illegible] le fasi successive, saranno gestite esclusivamente da Ronchi, l'intervento si limiterà alla sola messa in sicurezza del sito».

Insomma, per Viazzi «è stato tracciato un percorso sul quale si può riflettere». La presidenza del Consiglio dovrà però riempirlo di concretezza, indicando la struttura e l'occupazione del Polo di Eccellenza; valutando eventuali compratori (ritorna l'ipotesi Carbochimica che i sindacati incontreranno per conoscere i piani alla base della [illegible] offerta); chiarendo quanti lavoratori saranno riassorbiti nella bonifica; promuovendo un rilancio dell'attività produttiva, anche attraverso società miste, contestuale al risanamento. Solo dopo si potranno valutare gli ammortizzatori sociali a beneficio dei lavoratori esclusi.

Intanto il Consiglio provinciale in programma giovedì prossimo è stato convocato nella sala consiliare del Comune di Cengio. Un'iniziativa con la quale «la Provincia intende sottolineare con forza l'impegno affinchè si proceda con la bonifica dell'area Acna, la salvaguardia dell'occupazione e il ri[illegible] della produzione industriale a Cengio e in tutta la Val Bormida». [m. ca.]

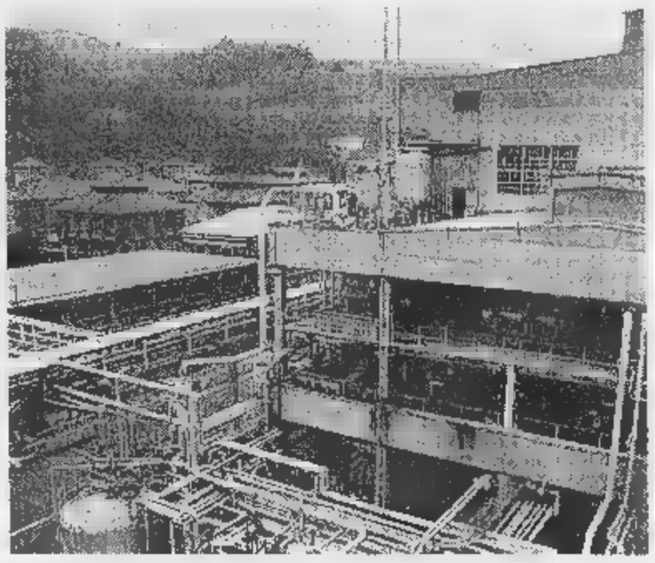

Il futuro dello stabilimento Acna di Cengio è sempre appeso a un filo

ALBISOLA

Le botteghe artigianali

Proposte di legge per la salvaguardia degli esercizi commerciali ed artigianali tradizionali e di interventi per la promozione dei piccoli [illegible] cizi commerciali: la Commissione regionale si prende 15 giorni di tempo per recepire le osservazioni dei sindaci. Le due proposte di legge regionali so[illegible] indirizzate, principalmente, a quei Comuni dove è rilevante una tradizione di artigianato artistico. Non a caso all'audizione con la Terza Commissione sono [illegible] invitati i sindaci di Albissola Marina, Albisola Superiore, Altare, Campoligure, Chiavari, Lavagna, Lorsica e Zoagli. E, proprio il sindaco di Altare, Idalda Brondi, ha sollevato alcune perplessità riguardo certe indicazioni contenute nelle bozze di legge. Spiega, la Brondi: «Alcuni parametri posti per rientrare nell'elenco di attività artigianali o commerciali tradizionali, e quindi accedere [illegible] agevolazioni finanziarie che prevedono [illegible] prestito fino all'80% del costo, da restituire in 10 anni, senza interessi, per l'acquisto dei locali, ed un prestito fino al 60%, anch'esso da restituire in 10 anni a tasso zero, per il restauro dei locali e degli arredi, mi sembrano da rivedere». E spiega: «Ad esempio, la condizione che l'attività sia esercitata nella stessa ubicazione da almeno 30 anni è da chiarire: vuol dire nello stesso locale, o all'interno del centro storico? Così come mi pare un po' assurdo che non solo l'architettura degli interni, ma anche l'arredo dei locali debba anch'esso avere almeno 30 anni». [m. ca.]

Un progetto di rilancio residenziale

Cengio Genepro sarà recuperato

CENGIO. Un intervento di recupero residenziale per borgo Genepro: un'area di circa 1300 metri quadri fra la ferrovia e l'Acna, gran parte della quale ormai in degrado, e che costituiva uno dei nuclei originari del paese.

L'intervento, che vede il coinvolgimento anche dell'Arte (ex Iacp), sarà possibile grazie ad un finanziamento regionale di 480 milioni ottenuto attraverso il fondo di rotazione. Il progetto, redatto dall'architetto Berta, interesserà circa 25 immobili attraverso un intervento di riqualificazione urbana e di recupero architettonico che baderà a conservare l'ottica preesistente.

Un intervento che, però, potrebbe anche [illegible]re inserito in un progetto di più ampio respiro riguardante i finanziamenti del Poi (programma organico d'intervento) per il quale si riaprirà a breve il bando. In questo programma potranno essere inserite iniziative tipo la riqualificazione di via Roma o il recupero di Cengio Alto. [m. ca.]

FLASH

[illegible] M.

Liquidazioni nei negozi Controlli dei vigili urbani

Controlli a tappeto da parte dei vigili urbani sulle vendite «stargate» come liquidazioni. Un servizio che ha portato ad alcune verbalizzazioni relative in particolare «allo scorretto messaggio pubblicitario». Inoltre un esercente cairese sarà multato per non aver rispettato la normativa che prevede, dopo la liquidazione, un periodo di chiusura.

[illegible]

Oggi congresso cittadino di Rifondazione [illegible]nista

Quinto congresso cittadino di Rifondazione Comunista oggi, alle 15, nella sede del circolo Oscar Assandri di via Battisti. Fra i punti all'ordine del giorno, l'elezione del direttivo; la campagna per il «no» al referendum elettorale e, ovviamente, le strategie che caratterizzeranno le prossime elezioni amministrative.

[illegible]

Oggi Palio di Carnevale musica in piazza e «bugie»

Sfide tra rioni, oggi pomeriggio, nel tradizionale Palio di Carnevale. Le quattro compagini, dopo aver sfilato per le vie del paese, insieme alla maschera tipica Malandrin, si affronteranno, infatti, in «terribili» prove di abilità. La festa in piazza Odorico del Carretto proseguirà poi a suon di musica e «bugie» offerte dalla Pro Loco.

CAIRO M.

Troppi piccioni in paese contromisure dei vigili

Ancora i piccioni nel mirino dei vigili. I controlli riguardano tanto chi fornisce loro cibo, attirando veri stormi in determinate zone del paese quanto quei proprietari che non hanno ottemperato all'ordinanza del sindaco relativa alla manutenzione e chiusura di cornicioni e sottotetti dove i volatili sono soliti nidificare. [m. ca.]

E' una banda organizzata quella che agisce da tempo in Val Bormida

Svaligiata un'altra tabaccheria

Il colpo a Pontinvrea: rubati sigarette e profumi

PONTINVREA. La «banda delle tabaccherie» colpisce ancora. Non sembrano, infatti, esserci più dubbi sull'esistenza di un gruppo di malviventi specializzato in questo genere di furti. Dopo Cengio e Rocchetta di Cengio, il nuovo colpo, è stato messo a segno, nella notte fra giovedì e venerdì, a Pontinvrea, nella tabaccheria di Stefania Tardito che si affaccia sulla centrale piazza Indipendenza.

Secondo una prima ricostruzione il «modus operandi» dei malviventi è lo stesso usato per i precedenti colpi: i ladri sono entrati nella tabaccheria dopo aver divelto l'inferriata che proteggeva la finestra del retrobottega. Rimosso quell'ostacolo, forzare la finestra è stato un gioco da ragazzi per i professionisti che, una volta dentro, hanno fatto razzia di sigarette, articoli di profumeria e valori bollati per un ammontare di parecchi milioni.

Mentre i complici erano nella tabaccheria, un altro rubava il furgone che il commerciante Dario Falco aveva, come al solito, lasciato parcheggiato lì vicino, utilizzandolo per trasportare la refurtiva. Una tattica che costituisce un'altra similitudine con i precedenti furti: a Cengio, la notte di S.Stefano, quando i ladri, passando dalla cantine della tabaccheria di piazza della Stazione, erano penetrati in quelle del bar Italia, facendo razzia di merce, per trasportare la refurtiva avevano rubato, la stessa notte, il camion di un mobiliere cengese, poi ritrovato a Torino; ancora a Cengio, nel più recente furto alla stessa tabaccheria del 1° febbraio, per un ammontare di 10 milioni, i malviventi, forzando anche in questo caso una finestra sul retro, si erano poi serviti di una Ford Escort rubata a Torino; infine, nel furto del 9 febbraio alla tabaccheria Meinero di Rocchetta di Cengio (5 milioni il bottino), i ladri avevano rubato, la stessa notte, una Golf, anche in questo caso parcheggiata a pochi metri dal negozio, e poi ritrovata, in perfette condizioni, a Genova.

Insomma, la banda che sta impazzando in Val Bormida e nell'entroterra sassellese è la stessa. Un gruppetto, a quanto sembra, ben assortito, con uno, o più, basisti, mentre la «manovalanza» è, invece, di fuori. Un'organizzazione, probabilmente non formata da soli italiani, ed abbastanza «autonoma» da non essere direttamente legata alla malavita organizzata, ma che sa perfettamente co[illegible] piazzare la merce, probabilmente, secondo indiscrezioni, sul mercato clandestino che orbita intorno a Porta Nuova, a Torino. Ma è solo un'ipotesi: a quanto sembra i carabinieri hanno da tempo «addentato» una pista sicura. [m. ca.]

Banditi bloccati da un carabiniere e da impiegati

Cairo, [illegible] alla banca Condannati i rapinatori

SAVONA. Avevano assaltato la filiale di Cairo dell'Istituto S. Paolo ed erano stati bloccati da un carabiniere e da alcuni impiegati. Ieri il processo.

Giuseppe Valenti, 24 anni e Giuseppe Caltabianco, 26 anni, entrambi di Catania, difesi rispettivamente dagli avvocati GianFranco Nasuti e Dominique Bonagura, sono stati condannati con rito abbreviato dal gip Giorgi, per rapina e lesioni, il primo a 5 anni 4 mesi di carcere e un milione e mezzo di multa; il secondo a 4 anni e 4 mesi e [illegible] milione [illegible] mila di multa.

L'episodio risale al settembre scorso. I due, armati di coltelli, minacciarono i dipendenti del S. Paolo e il carabiniere (in borghese) Mario Orlando. Ci fu una collutazione e i due rapinatori vennero «placcati» dal militare e da alcuni impiegati, i quali ultimi riportarono lesioni con prognosi dai 7 ai 30 giorni. [f. p.]

Il [illegible] Mario Orlando

Inaugurazione del «privè» del Moghi, festa di San Valentino al Vertigo

Sabato notte [redacted]

Concerti a Vado, Cosseria, Savona, Tovo

Inaugurazione del privè al Moghi, festa jamaicana al Negrita di Savona, «Trans Loco» in concerto al Dau Baci, i «Karicatura» al Killer's, i «Wojtyla Sunrise» al Giuditta. Ecco la notte.
[redacted] Musica e karaoke con il maestro Lino al Kursaal Margherita. Commerciale al Gilda. Musica live dei «Ciak Mac» e carnevale in maschera [redacted] Mister Pub. Orchestra Cristina Campi alla balera Da Carlin. Birreria-ritrovo Gombo.
[redacted] S. Musica dal vivo con gli Am-Fm al Med Cafè. Musica con Enrico Cazzante al Portichetto.
[redacted] Orchestra al dancing-ristorante La Posta.
[redacted] Ritrovo al bar Testa (Pino dei Koala) e al Biblo's Cafè.
[redacted] L. Ritrovo al Charlie Max (Diego e Valeria live), al Boloro e all'Hurricane.
DEGO. Musica all'Airone Nero.
[redacted] «Demenziale» di Beccaria a La Casa di Luis.
BARDINETO. Discoteca al Piccolo Ranch.
CAIRO M. Revival al King. Discoteca Fantasque e al Chico.
[redacted] Revival e liscio alla Som[redacted]. Ritrovo al Green Pub.
[redacted] I «Punto interrogativo» al Gasoline Road Pub.
COSSERIA. [redacted] The Killer's Inn musica dei «Karikatura», rock cover band di Savona.
[redacted] Allo Ju Bamboo live con «Babayaga», disco music Anni '70. «Carnival», festa jamaicana, con dj al Negrita Music Club. Danze alla Fratellanza Zinolese. Musica dal vivo de Gli Ascendenti al Pirata. Liscio e revival e Le Chat e al Milleluci. Musica al Senzanome e alla Boutique della birra.
[redacted] L. Musica e ritrovo al Crazy Bull Musica live dei «Trans Loco» per una «festa da film» al Dau Baci, anche con i protagonisti di «Videonight».
BERGEGGI. Ritrovo in musica al Sinte Galeshka.
NOLI. Al Vertigo doppia festa di Carnevale e degli innamorati con i dj Antonello, Poggio e Nik Loder. Discoteca al Gulliver di Voze con Viky e Human dj.
[redacted] L. Nuovo discobar Jaws (ex Mirò). Dance progressive allo Scotch. Al Cuba Libre musica latino e genere discoteca. Serata revival con gli West Virginia e dance con Albertini dj al Patio. Discobar al Baquito.
[redacted] F. Musica dei «Scusate il disturbo» al Lucciolo.
[redacted] Danze al Salone delle feste. Live dei «Wojtyla Sunrise» al Giuditta Rockcafè.
PIETRA L. Revival al dancing Malibù. Piano bar con Enrico Bianchi all'Airone.
[redacted] Inaugura oggi il Fluke Pub in via Aurelia. Musica al Movida. Orchestra revival al Saitta e al Manhattan Inn (orchestra Sandro Moreno).
BORGHETTO SS. Liscio e revival al Salone delle feste.
[redacted] Al Moghi inaugurazione del nuovo privè con Paolo Battistini Dj. «Marine Band» live alla Piazzetta. Ritrovi in mu[redacted] alla Città Vecchia, al John Smith Pub, al Rock Bank Caffè.

Sabato tra live e dance

Musica e giochi [redacted] Jammin'.
[redacted] Piano bar con il maestro Augusto Parisi e El Galeon. «Tribù latina» ed Ulisses alla discoteca Vip. Musica al Cabaret Music Pub, all'osteria Mezzaluna e al Fred Music Bar. Ritrovo al Boccaccio, al Manila, al Gallo George e da Spotti. Discoteca all'U'Brecche (Fabietto e Renè dj). Nuovo «Pianeta Biliardo» in via Gastaldi.
[redacted] Orchestra al dancing Ciak e al Timone. Ritrovo al Bit Below Discopub. Riaperta la Casa del Priore. [a. r.]

[redacted]

E' [redacted]

Le mascherine sono in festa

Fine settimana tutto all'insegna del Carnevale nel Savonese, oggi a Savona, Pietra Ligure e Laigueglia, domani in una decina di località ad iniziare da Loano.
[redacted] Festa di Carnevale tutto il pomeriggio in centro a cura di «Vivi Savona». Tre i cortei in maschera che raggiungeranno piazza Mameli, con partenza da piazza San Lorenzo, piazza Galilei, piazza Duomo. Tutti assieme completeranno poi il percorso. Musica e balli con il gruppo Metamorphosy. Gruppi folcloristici in arrivo da Alba, Asti, Cairo, Mondovì e Torino e numerose banda fra cui La Graziosa e la Rumpe e Streppa.
PIETRA L. Circa 500 bambini dai 4 agli 11 anni, quelli delle scuole dell'obbligo di Borgio, Pietra, Magliolo, Tovo e Giustenice, parteciperanno oggi al Carnevale organizzato da Polisportiva Maremola e dal Lions Club. Ritrovo alle 14,30 in piazza XX Settembre. Ci sarà poi il corteo

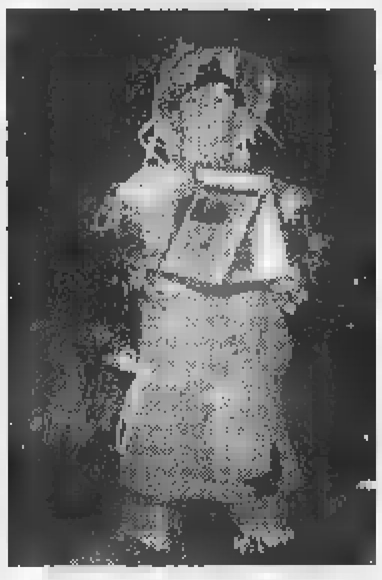
Lo «Spaventapasseri» di Valleggia

sino al palazzetto dello sport di viale della Repubblica dove, dalle 15,30, ci sarà la grande festa. Prevista una lotteria per acquistare computer per le scuole. Domani pomeriggio Carnevale al circolo Sant'Anna.
[redacted] «Festa di Carnevale», nel pomeriggio in centro con giochi e la banda musicale Forzano.
[redacted] Primo «Carnevalissimo '99» domani a Loano. Ventitre carri allegorici, bande musicali, majorettes e gruppi in maschera sfileranno sul lungomare (ore 15) dando vita al più grande carnevale della Liguria. In programma anche [redacted] seconda edizione del Palio dei Borghi, gare che premieranno le migliori allegorie. Al Palio dei Comuni hanno aderito anche Mondovì e Vercelli, oltre a località della provincia di Savona. Sfileranno anche le bande [redacted] Ventimiglia e Andora, la Dixiland di Loano, La Graziosa di Legino e la fanfara francese di Greucs. Molte le borgate loanesi impegnate nella realizzazione dei carri e dei gruppi. Domenica prossima si replica con il Palio dei Comuni e [redacted] «Veline» Roberta e Marina di «Striscia la notizia».
[redacted] L. «Tutti in piazza San Giovanni Battista», domenica dalle 15, per la «Festa delle mascherine» organizzata dal Comune e dalle associazioni cittadine. Ci sarà uno spazio apposito per farsi truccare e un grande vascello che attraverserà le vie del centro.
BORGIO V. Carnevale in maschera [redacted] giochi dalle 14,30 di domenica, in centro paese, a cura de Il Carrubo.
[redacted] Carnevale storico dei rioni, domenica dalle 14,30, in piazza della Vittoria: maschera Nuvarin, sfilata, trofeo dedicato a Mario Ferrero e premi.
[redacted] «Carnevale Cengese» domenica pomeriggio con sfilata di gruppi allegorici nelle vie del centro. [a. r.]

Cosi e Stefanescu al Chiabrera

[redacted] e grande [redacted]

La compagnia di Marinel Stefanescu e Liliana Cosi stasera al teatro comunale

SAVONA. Le «Miniature d'autore» di Liliana Cosi e Marinel Stefanescu stasera alle 21 al Chiabrera. La compagnia fondata dai due artiti vent'anni fa a Reggio Emilia, si esibirà al teatro comunale con uno spettacolo che utilizza brani di Chopin, Mozart, Brahms, Albinoni. Lo spettacolo usa il linguaggio della danza classica come base per reinterpretare i grandi musicisti. Le coreografie di Stefanescu mirano proprio ad evidenziare la scintilla che ispirò queste grandi opere [redacted]li. Miniature d'autore si propone quindi come uno spettacolo capace [redacted] affascinare [redacted] pubblico vasto e variegato. Per creare le scene Stefanescu ha chiesto anche la collaborazione di artisti [redacted] Luzzati e Gyorgy. La compagnia svolge un'intensa attività, con una settantina di spettacoli all'anno in tutti i teatri italiani. I biglietti costano 35 mila lire per i posti in platea, palco e balconata e 25 mila per le gallerie numerate. I giovani sino a 18 anni hanno una riduz[redacted] di 5 mila lire. [e. b.]

I lettori de La Stampa potranno assistere ai due spettacoli utilizzando il doppio tagliando-sconto

[redacted] Chiabrera [redacted]

In meno di 24 ore due appuntamenti di spicco della stagione

SABATO 13 FEBBRAIO 1999

COMUNE DI SAVONA — TEATRO CHIABRERA — LA STAMPA

STAGIONE TEATROGIOVANI

[redacted]

LUNEDI' 15 FEBBRAIO ore 21

The Who's musical
di Pete Townshend

MUSICHE ESEGUITE DAL VIVO
VERSIONE ORIGINALE CON SOTTOTITOLI
regia di Massimo Piparo

Presentando questo tagliando alla cassa del Teatro Chiabrera, si ottiene lo [redacted] L. [redacted] (L.27.000 anziché L.32.000 e L.20.000 anziché L. 25.000).
Utilizzare il tagliando del giorno, non sono valide le fotocopie

SAVONA. Shakespeare e gli Who al Chiabrera. In due giorni al teatro comunale vanno in scena i «Musicians» di Philip Pickett e la rock opera «Tommy». Domani alle 16,30 è in programma il concerto della formazione inglese «Musicians of the Globe» diretta da Philip Pickett, la massima autorità per la musica del 1500-1600. Il gruppo propone brani musicali che venivano eseguiti durante le tragedie come componente comica o drammatica delle opere del teatro elisabettiano. E sul palcoscenico del Globe, di recente ricostruito, Shakespeare aveva creato la sua corte. Lunedì alle 21, invece, il teatro comunale ospiterà il musical «Tommy» degli Who, una rock opera che a distanza di trent'anni è già storia. Lo spettacolo viene proposto con musiche e testi originali, eseguiti dal vivo con tanto di orchestra. Entrambi gli appuntamenti verranno seguiti da La Stampa con la consueta promozione dei tagliandi che garantisce uno sconto di 5 mila lire. [e. b.]

[redacted] 13 [redacted] 1999

COMUNE DI SAVONA — TEATRO CHIABRERA — LA [redacted]

STAGIONE MUSICALE

MUSICIANS OF THE GLOBE
PHILIP PICKETT, direttore

MUSICHE DEL TEMPO [redacted]
LE OPERE TEATRALI DI
WILLIAM SHAKESPEARE

DOMENICA 14 FEBBRAIO ORE 16,30

Presentando questo tagliando alla [redacted] del Teatro Chiabrera, si ottiene lo sconto di L. 5000 (L. 27.000 anziché 32.000).Utilizzare il tagliando del giorno di pubblicazione. Non [redacted] valide le fotocopie

A Ceriale e Alassio

[redacted] amatoriali

ALASSIO. Si sono aperte le iscrizioni ai concorsi per cortometraggi organizzati a Peagna di Ceriale e ad Alassio dalle associazioni Amici di Peagna e dal cineclub William Barinetti. Gli Amici di Peagna dedicheranno anche quest'anno [redacted] spazio ai cortometraggi nell'ambito della rassegna «Libri di Liguria» in programma a fine agosto. Gli autori interessati a partecipare al «Premio Anthia Cinema» possono inviare le loro opere all'associazione (CP 105, Ceriale). Lo scorso anno il premio è stato vinto dall'Istituto d'Arte di Imperia con un corto tratto dalle novelle di Dylan Dog dal titolo «Marea».
Ad Alassio, il cineclub William Barinettti organizza da una quindicina d'anni il concorso internazionale «La Cappelletta d'oro», vinto nel '98 da Loris Mora con il video «Martino, il pescatore del Sile». I film, selezionati dalla giuria, [redacted] proiettati in pubblico a fine agosto in una piazza alassina (per informazioni 0182-660248). [a. r.]

STASERA AL CINEMA

SAVONA
CHIABRERA. Tel. 019-820.409. Spettacolo [redacted] balletto classico con la compagnia di Liliana Cosi e Marinel Stefanescu. [redacted] 21, lire 35.000-25.000.
ASTOR. Tel. 854.627. [redacted] **al potere**. Or.: 15,45; 18; 20,15; 22,30. L. 12.000; 8000; 7[redacted].
DIANA 1. Tel. 019-825.714. **Nemicheamiche**. Or.: 15,30; 17,45; 20; 22,30. L. 12.000; 8000; 7000.
DIANA 2. Tel. 019-825.714. **La gabbianella e il gatto**. Or.: 15,30; 17,15; 19; 20,40; 22,30. L. 12.000; 8000; 7000.
DIANA 3. Tel. 019-825.714. **Paura e delirio a Las Vegas**. Or.: 15,45; 18; 20,15; 22,30. L. 12.000; 8000; 7000.
ELDORADO. Vi presento Joe Black. Or.: 15,30; 18,45; 22. L. 12.000; 8000; 7000.
JOLLY. Tel. 019-850.570. **Film a luci** [redacted]. [redacted]: 15; 22,30. Lire 10.000; 7000; [redacted].
FILMSTUDIO. Tel. 019-838.63.22. **Svegliati Ned.** [redacted]: 15,30; 20,30; 22,30. Lire 8000; [redacted].
[redacted] **Tutti pazzi** [redacted] **Mary.** [redacted] 21,30. Lire 8000; [redacted].

[redacted]
[redacted] Tel. 0182-640.263. [redacted] **al potere**. Or.: 20,30; 22,30 (nei festivi spettacoli anche alle 16,30 e 18,30). [redacted] 10.000; 6000; 5000.
RITZ. Tel. 0182-540.427. [redacted] **che**. Or.: 16; 18,10; 20,20; 22,30. L. 10.000; 6000; 5000.

[redacted]
[redacted] Tel. 0182-51419. **Bagnomaria.** [redacted]: 20,30; 22,30 (nei festivi spettacoli anche alle 16,30; 18,30). L. 10.000; 6000.
[redacted] Tel. 0182-50.997. **Vi presento Joe Black**. Or.: 19; 22. L. 10.000; 6000; 5000.

[redacted]
VALLECHIARA. [redacted] **principe d'Egitto.** [redacted] 16; 21. L. 10.000.

[redacted]
ABBA. Robin. Or.: 20, 22. L. 10.000; 8000; 6000.

[redacted]
[redacted] 019-692.910. [redacted] **g's life.** [redacted]: 15; 16,45; 18,30; 20,30; 22,30. L. 10.000; 8000.

[redacted]
LOANESE. Tel. 019-669.961. [redacted] **la for**[redacted], [redacted] 16,30; 18,30. [redacted]**ulin**, ore 20,30; 22,30. L. 10.000, [redacted].

[redacted]
LUX. Mulan, ore 21 (nei festivi anche spettacolo alle ore 17). L. 10.000; 5000.

[redacted]
SALESIANI. Tel. 019-97.505. **Conflitto di** [redacted]. Or.: 16; 18,15; 20,30; 22,40. L. 10.000; 7000.
VERDI 1. Tel. 019-97.249. **A bug's life.** Or.: 15,10; 17; 18,40; [redacted]; 22,40. L. 12.000; 8000.
VERDI 2. [redacted] 97.249. **Attacco al potere.** Or.: 20,30; 22,40 (nei prefestivi e festivi anche spettacoli alle 15,15; 17,30). L. 12.000; 8000.

[redacted]

[redacted]
CENTRALE. Tel. 0183-63.871. **Paura e delirio a Las Vegas**. Or.: 15,30; 18; 20,15; 22,30. L. 12.000; [redacted].
[redacted] Tel. 0183-293.620. [redacted]**miche**. Or.: 15,30; 22,30. L. 12.000; 8000; 7000.
IMPERIA. Tel. 0183-292.745. **A Bug's l**[redacted] - **Megaminimondo**. Or.: 15,30; 22,30. L. 12.000; 8000.

[redacted]
BIANESE. Tel. 0183-495.930. **Vi presento Joe Bla**[redacted]. Or.: 15,45; 19; 22,15. L. 10.000; 7000.

[redacted]
CAPITOL. Tel. 0184-43.440. **La gabbianella e il gatto**. Ore 21,15.

[redacted]
OLIMPIA. Tel. 0184-261.95. **Il principe d'Egitto.** Or.: 16,30; 18,30; 20,30; 22,30. L. 8000; 7000.

[redacted]
CRISTALLO. Tel. 0184-206.049. [redacted] **bianella e il gatto.** Spett. unico ore 21.

[redacted]

[redacted]
Carlo Felice. Grand Foyer. Conferenza Audizione discografica [redacted]. [redacted] Lorenzo Costa. Ore 16, ingresso libero.
Politeama Genovese (tel. 010-839.35.89). **Tommy the Who's musi**[redacted]. Ore 21.
Teatro Stabile - Teatro della Corte (tel. 010-534.22.00). **Rumori fuori scena** con Zuzzurro e Gaspare. Ore 21. Prenotazioni per **Amleto** di W. Shakespeare, regia A. Calenda con Kim Rossi Stuart.
Teatro Stabile - Sala Duse (tel. 010-534.22.00). **Alla meta** di T. Bernhard. Ore 20,30. Prenotazioni per **Nella solitudine dei campi di cotone**, di B.-Marie [redacted]. **La famiglia delle Ortiche**, regia Cherie, con E. Fantastichini, A. Iuorio.
Teatro della Tosse - Sala Aldo Trionfo. **Piccoli omicidi tra amici** [redacted] 21. L. 20.000; 12.000.
Teatro della Tosse - Sala Dino Campana. **Il fantasma di Canterville** da O. Wilde, con C. [redacted], pianista C. Grossi. Or.: 16. Lire 15.000; [redacted] 10.000;600[redacted].
Teatro della Tosse - Sala Agorà: RIPOSO.
[redacted] - **Sampierdarena**. Tel. 010-412.135. **Biestesse**, con la squadra romena di ginnastica ritmica e aerobica. Ore 21.
Teatro Garage - Sala Diana. **Omicidio e Septieri**, regia D. Airaudi. Ore 21 (repliche fino a domenica 14).
[redacted] A[redacted] A: Nemicheamiche. [redacted] B: L'assedio. Ariston 1: [redacted]. Ariston 2: Velvet Goldmine. Augustus: Attacco al potere. Cineplex - Sala 1: A bug's life. Sala 2: Attacco al potere. Sala 3: Kiss. Sala 4: Amori & incantesimi. Sala 5: 7 la formica-Ronin. Sala 6: Nemicheamiche. Sala 7: Vi presento Joe Black. Maestrale: CHIUSO PER CONGRESSO. Grecale: CHIUSO PER CONGRESSO. Corallo 1: Tango. Corallo 2: Happiness. Europa: Lost in space. Lux: Bagnomaria. Odeon: A bug's life. Olimpia: Baci e abbracci. Orfeo: Paura e delirio a Las Vegas. Ritz: Svegliati Ned. Universale 1: Ballando a Lughnasa. Universale 2: A bug's life. Universale 3: Train de vie. Verdi: Vi presento Joe Black.

[redacted]

Al teatro comunale

[redacted] prevendite [redacted] lo spettacolo [redacted]

SAVONA. Comincia una nuova avventura della Baistrocchi. Al botteghino del Chiabrera ha preso il via la prevendita per lo spettacolo in programma al teatro comunale dal [redacted] al 27 febbraio. Il tema di quest'anno sarà «Tutti i colori dell'arco ...bellino», come al solito uno spettacolo caratterizzato da una «sottile» ironia. Del resto i goliardi genovesi hanno fatto della risata crassa e dello scher[redacted] volgare il vessillo di 86 anni di successi. Fra gli attori spicca il solito Marco Biancalana, il campione di questa comicità ruspante, in grado da solo [redacted] reggere metà spettacolo. Le [redacted] sono curate da Giacomo Rigalza e i costumi dalla compagnia Baistrocchi. La regia è affidata alle mani esperte di Piero Rossi che si avvale del contributo del «famigerato» Biancalana. Biglietti: 40 mila lire i primi posti e 25 mila per la galleria numerata. [e. b.]

[redacted]

Un noir inglese

«Svegliati [redacted]

SAVONA. «Svegliati Ned», una prima visione per la provincia di Savona, va in [redacted] da [redacted] Filmstudio. Di Kirk Jones, con Ian Bannen, David Kelly, Fionnula Flanagan, Susan Lynch, James Nesbitt è un film inglese, con molte influenze irlandesi, girato nel 1998. E', dopo «Full Monty», un altro film sull'arte di arrangiarsi di fine secolo. In un paesotto dell'Irlanda, tutta la cittadinanza si allea per sostituirsi, benedicendo il destino, al defunto vincitore della lotteria. Una commedia cinica che si rifà all'humor nero, tipicamente inglese, di un tempo, toccando, con il gioco degli equivoci [redacted] due bravi attori in terza età, il nervo scoperto del lotto. Il film si replica anche domani e lunedì. Prossimi appuntamenti [redacted] il Filmstudio martedì prossimo con «Il negoziatore», altro film noir dove il protagonista è [redacted] negoziatore di ostaggi che diventa sequestratore. [s. p.]

ULTIMISSIME DALL'ASTA:

SESSANTA GIORNI DI AFFARI ESAGERATI !

Centinaia di mobili, camere e camerette, sale e salotti a prezzi... imbattibili!

OFFERTE VALIDE SINO A MERCOLEDI 31 MARZO

ASTA del MOBILE

CAVALLERMAGGIORE (CN): ✆ 0172.38.27.60
FINALE LIGURE (SV): ✆ 019.68.10.43
www.astadelmobile.it

SIAMO APERTI LA DOMENICA POMERIGGIO - LUNEDI CHIUSO TUTTO IL GIORNO

DALL'8 AL 20 FEBBRAIO 1999

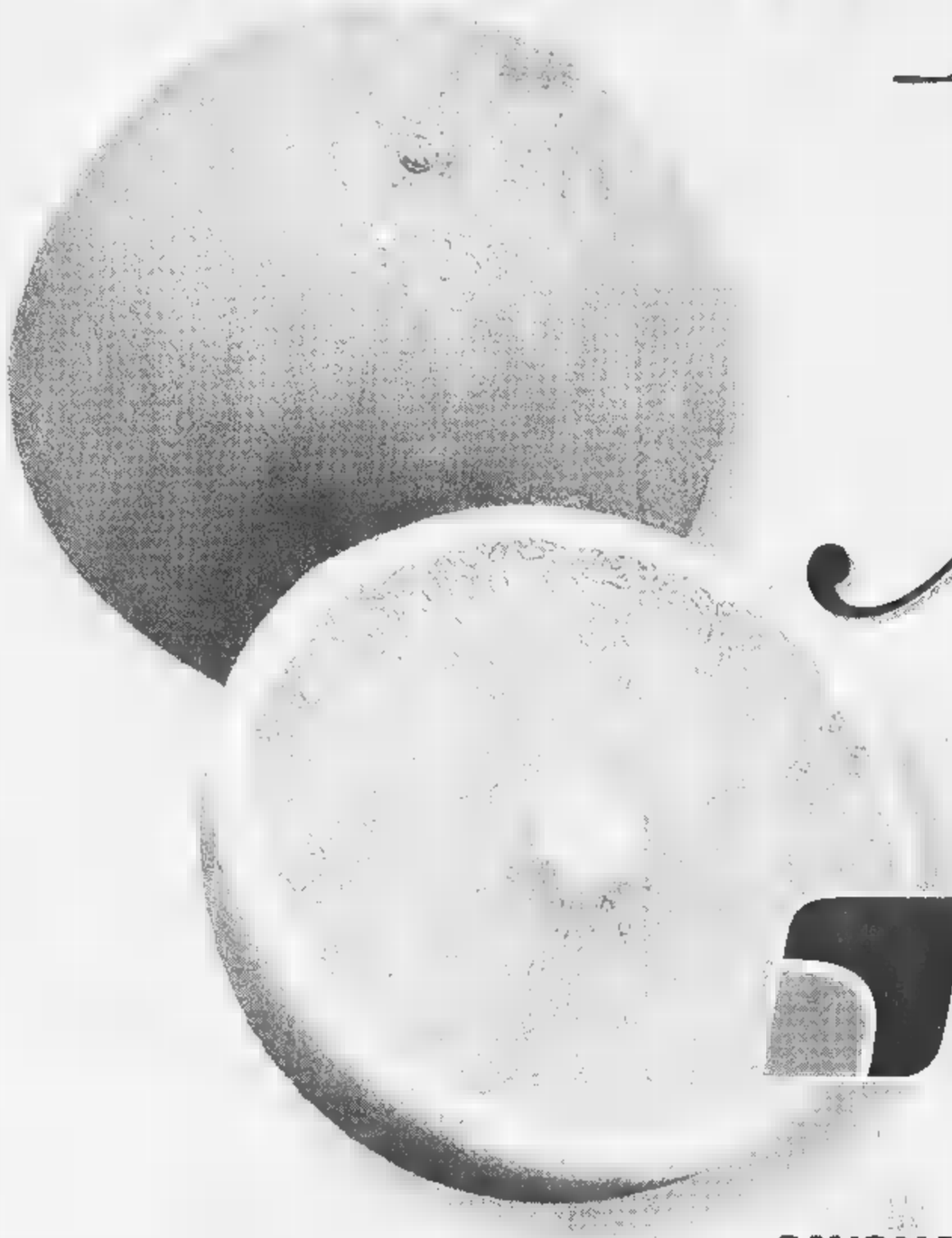

La Festa degli Agrumi

IPERsidis

DIS GROS GRUPPO VéGé e c'è di più

SAVONA, via Nizza 43/R - CERIALE (SV), via Aurelia 274

«Dedicato ai Giornalisti ma Ancor Più ai Lettori».

Stile Stampa

Manuale di scrittura

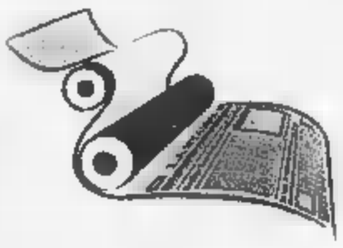

Giorgio Calcagno
Ennio Festa
Carla Marello
Alberto Papuzzi
Franco Pastore

STILE STAMPA
Manuale di scrittura
Prefazione di Marcello Sorgi
Introduzione di Luigi La Spina
Pp. XIV-226 L. 25.000

LA STAMPA

«Quale compito può darsi un giornale e un giornalista nel nuovo orizzonte della comunicazione? Informare seriamente, ■ rigorosamente, ■ ancora possibile? E cosa bisogna fare per stare al passo coi tempi? Questo libro cerca di dare risposte a queste domande».

(Dalla prefazione di Marcello Sorgi)

È possibile ordinare il libro contrassegno richiedendolo all'Editrice La Stampa, Edizioni Librarie, via Marenco 32, 10126 Torino, fax 011-6568.933 E-mail lettere@lastampa.it - Gli abbonati a «La Stampa» hanno diritto a ■■■ sconto del 20%.
I VOLUMI DE «LA STAMPA», DISTRIBUITI DA RCS LIBRI, SONO IN VENDITA NELLE MIGLIORI LIBRERIE

I LIBRI DE LA STAMPA

Fra tanti problemi della Federazione parte oggi anche il secondo campionato nazionale

Savona cerca gloria nel giorno della A2

L'Athena per i tre punti nella tana del Civitavecchia

Decolla la serie A2 di pallanuoto, auguriamoci che non vada in orbita l'intera Federnuoto. A giudicare da quanto affermato nella conferenza stampa di giovedì mattina dal commissario straordinario, il giurista Guglielmo Negri, sino allo scadere del mandato (fine maggio, subito dopo le elezioni per il nuovo consiglio federale) il bilancio della Federazione sarà tenuto sotto stretto controllo, e ci sarà ben poco da scialacquare.

Nei corridoi del Foro Italico questo giro di vite ha prodotto più di malumore, in più un ufficio attende con ansia di sapere se la commissione di indagine promossa dal Coni ha trovato riscontri alle denuncie di irregolarità presentate in varie sedi e varie occasioni nei mesi scorsi. Tra i tecnici dei settori agonistici presenti alla conferenza stampa, uno, non è difficile indovinare chi è, si è lamentato del poco tempo messogli a disposizione per preparare il prossimo impegno agonistico: Ratko Rudic ha già messo le mani avanti, e come ha fatto regolarmente da Siviglia '97 in poi, ha detto che gli Europei di Firenze saranno una tappa di passaggio verso altro più importante traguardo, Sydney Duemila.

Tornando al concreto, oggi si completa la decima giornata del girone di andata della serie A1. Posillipo-Recco verrà trasmessa in replica nel «Pomeriggio sportivo» su Rai Tre. Le altre partite vengono giocate alle 17,30 con un'unica eccezione, Civitavecchia-Savona. I laziali giocano nella vasca scoperta di Largo Marco Galli e perciò la gara inizierà alle 14,30: per la sino a ieri mattina a Civitavecchia nevicava... La partita sarà diretta da Aglialoro e Colantuoni.

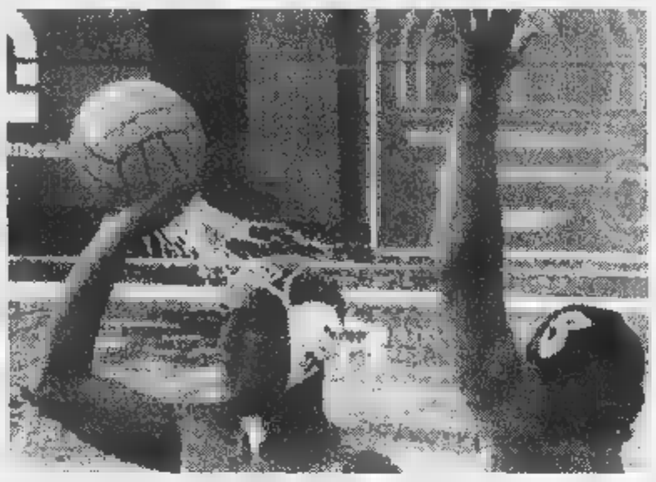

Mirko Vicevic, difensore e uomo-guida dell'Athena di scena oggi a Civitavecchia

L'Athena Savona che ha 13 punti non può addormentarsi sugli allori: il Civitavecchia con ha diritto quasi come l'avversaria a sperare nel quarto posto ed ha solo qualche timore in più di finire nel girone retrocessione. tre settimane fa il Recco qui ci ha lasciato le penne, vittima dell'arbitraggio alingo. Si spera che la coppia di direttori partenopei non si faccia impressionare dai calorosi tifosi locali.

Le altre gare sono Canottieri Napoli (13)-Lazio (1) alla Scandone (arbitri Savarese e Vecchio); Pescara (21)-Bologna (11) alla Najadi (Caputi e Raffoni); Roma (24)-Catania (10) al Foro Italico (Bianco e Taccini); Palermo (7)-Florentia (11) alla Olimpica (Bianchi e Grosso).

L'esordio del girone Nord di A2 è caratterizzato dagli orari più disparati, la maniera più sicura per avere l'attenzione minima da parte dei mass media. L'unico derby di giornata Nervi-Chiavari in programma alla Sciorba alle 17,30: arbitra- Paoletti e Taormina. La squadra bluarancione di Chicco Sciacero ha cambiato poco e a ragione veduta; i verdeblù allenati da Mino Marsili hanno in pratica mantenuto, del «sette» base della scorsa stagione, i soli Marco Monteverde, Chiari e Milat.

Sulla carta il Chiavari è la ligure più ambiziosa, l'unica forse in grado di insidiare il secondo posto (il primo è prenotato dal brescia) a Como, Torino e Modena. Trattandosi di piscine spesso le rpevisioni sono scritte sull'acqua... Le altre gare: Modena-Bogliasco alle 17,30 alla Comunale (Falcone e Murace); Sori-Como a Bogliasco alle 17,30 (Congia e De Meo); Plebiscito Padova-Torino alla Comunale alle 17,30 (Bruschi e Brilli); Imperia-Brescia alla Comunale alle 19 (Di Laursnzio e Paolucci); Bergamo-Camogli alla Italcementi alle 19,30 (Pierucci e Riccitelli).

Danilo Sanguineti

L'ANTICIPO DELLA A1

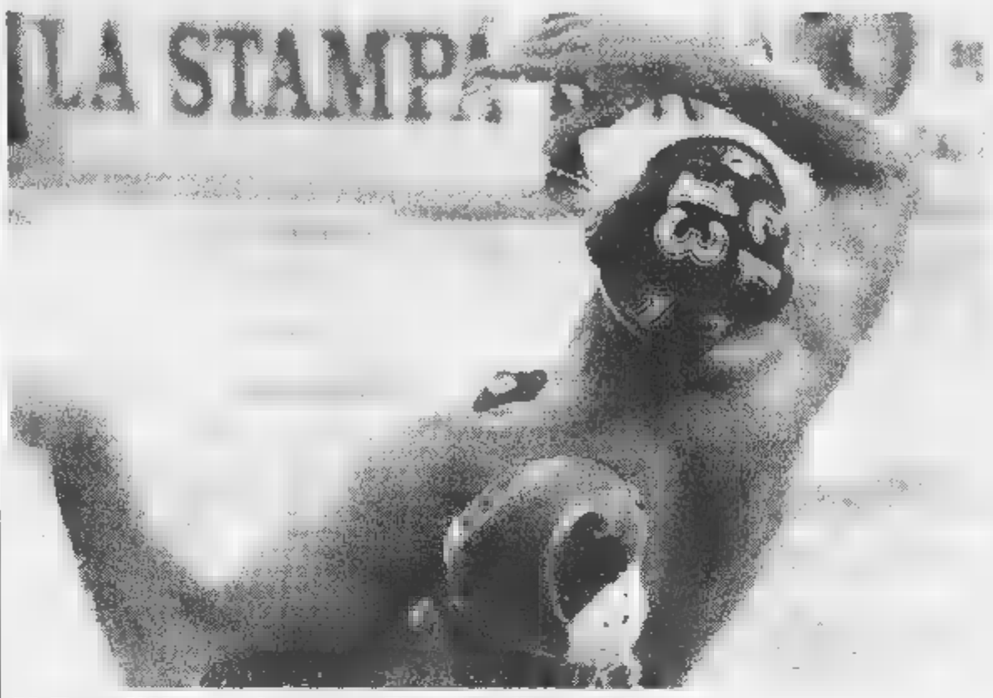

Il Posillipo sbanca Punta Sant'Anna

Nulla da fare per la Pro Recco (14-6) nell'anticipo di ieri alla «Ferro» di Punta S. Anna col Posillipo gran favorito per il titolo. I biancazzurri hanno dovuto fare i conti con la maggior qualità degli uomini di De Crescenzo (nella foto, Bencivenga di spalle e centroboa), anche quest'anno seri candidati allo scudetto: buona ma sufficiente ad evitare la sconfitta la prova di Ghibellini & C.. [g. a.]

PALLANUOTO

Molti spunti dai campionati nazionali

Intesa Carisa-Admo Rapallo all'assalto

Due settimane saranno bastate a ricaricare le batterie un po' difettose delle liguri che militano nei tornei nazionali? Oggi inizia il girone di ritorno che si concluderà tra 14 settimane.

In B1 maschile l'incontro in programma alle 18 ai Capanno- di Voltri tra Olympia (p. e Kappa Cus Torino (p. 33) ha il pronostico già scritto della classifica. La prima contro l'ultima si lascerà sfuggire i tre punti. I bianconeri non però rassegnati e fare da vittime sacrificali: sono convinti di poter arrivare alla salvezza e il confronto con una formazione lanciatissima verso la A2 servirà e misurare i progressi compiuti in queste settimane. La formazione di Dogliero ha potuto finalmente provare gli schemi a ranghi completi, Peluffo ha 15 giorni di allenamento in più nelle gambe, insomma la parola retrocessione non è ancora di moda a Voltri...

In B2 maschile l'Admo Lavagna (5) e acchiappare la terza vittoria stagionale: al parco Tigullio alle 17,30 scende il Calci Pistoia (13) che è terzultimo e ha vissuto di rendita sulla vittoria conseguita all'andata. Il team di Riccone con un sussulto d'orgoglio può bloccare caduta verso il basso che negli ultimi turni dell'andata era diventata inarrestabile. Una mano a viva la speranza dei biancoverdeblù può darla la Carisa Albisola (26) che affronta in trasferta il Siena Volley (11). I savonesi sono in corsa per la promozione e debbono andare e prendere punti su ogni campo se non vogliono perdere di vista Modena e Marconio Reggio Emilia.

In B2 femminile il Latte Tigullio Rapallo (23) ospita il Volley Fortitudo Rivarolo (12): alla Casa della Gioventù alle 21 le biancoblù sulle ali dell'entusiasmo per un girone di andata superiore alle aspettative potrebbero incamerare i tre punti che mancano per la salvezza matematica. Non può distrarsi il Termocentro Recco (29) impegnato nella rincorsa alla promozione che gioca a Pavia con Coban Belgioioso (20). [d. s.]

BASKET

Ultimo impegno della prima fase per la Termocarispe in A1 femminile: la aspettano i playoff-scudetto

Polysport, Cestistica e Noberasco: avanti così

Ancora buone opportunità per le cadette e per gli albenganesi

La Termocarispe Spezia ha già centrato l'obiettivo minimo stagionale, come pure la Polysport Lavagna nella inferiore sempre al femminile e la Noberasco Albenga in campo maschile. Mancano all'appello le altre quattro squadre regionali che partecipano ai tornei nazionali di basket, ed una (il Loano) rischia seriamente di scendere a livello regionale.

A1 femminile. Ultima di campionato tutto deciso tempo, le spezzine della Termocarispe hanno conquistato con pieno merito il diritto a disputare i playoff a dodici per lo scudetto, traguardo prestigioso per una matricola. Retrocedono in A2 Reggio Emilia e Bari, indiscutibilmente le due formazioni in assoluto più deboli. Domani alle 17,30, per l'ultima della regular season, le spezzine guidate da Mirko Diamanti affronteranno il Chieti in trasferta. Venti punti le liguri, 22 le avversarie, perché sperare in un aggancio? le altre: Bari (6)-Alcamo (16), Reggio Emilia (8)-Caffè Barbera Messina (42), Priolo (28)-Vicenza (16), Euro Hard Messina (22)-Varese (24), Comense (44)-Parma (26) e Schio (38)-Pavia (24).

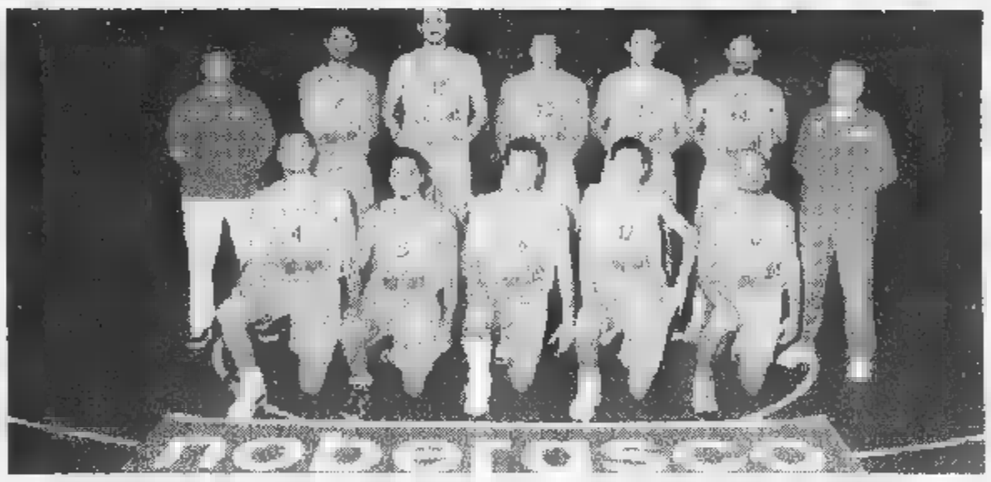

La Noberasco «Più Su» di Albenga al gran completo: la squadra del presidente Noè Marco è brillante protagonista della C1

B femminile. Ottima partenza per Polysport Lavagna nella poule promozione e Cestistica Savonese Kanguro nella poule retrocessione. Le lavagnesi, centrata in anticipo la salvezza, puntano ora a compiere qualche impresa di prestigio. Il programma della 2ª giornata prevede il derby ligure, domani alle 17,30 al «Parco» contro Landini Lerici 80). Poi Ivrea (2)-Mirafiori (0), Cossato (0)-Cantello (2) e Collegno (0)-Mariano Comense (2). Nella poule retrocessione, ragazze savonesi attese ad una pronta conferma oggi alle 18,30 sul parquet del Cuneo (2). Impegno cosalingo difficile per il Loano (0) domani alle 17,30 contro Valenza (2), terza sfida fra Gallarate (0) e Lonate Pozzolo (0) con turno di riposo per Rivoli (0).

C1 maschile. Noberasco Albenga quarto in classifica, e con il traguardo minimo dell'ammissione ai playoff (vi accedono le prime otto) in vista. Un ottimo percorso quello svolto dal coach Michele Fuoglio e dai ragazzi, stasera impegno trasferta da vincere Legnano contro l'Olimpia (punti 12, contro i 20 degli ingauni).

Rischia di inserirsi fra le prime otto l'altra ligure Tarros Spezia (14), di scena per la quinta di ritorno domani sul parquet di casa contro Rho (10). Le altre: Gavirate (16)-Novara (8), Bra (18)-Merlett Legnano (20), Alba (28)-Saronno (22), Voghera (18)-Castelletto (28) e Castellanza (6)-Derthona (16). [g. s.]

CALCIO

Dallo «Sportivo '98»: sopra la premiazione dei Golden Boys «Giovanissimi»; qui sfilata di alcuni big delle varie discipline

Mirisola e Vitaloni già in campo e Busalla?

Due rinforzi in arrivo per un Savona leader

Domani a Busalla seconda gara del ciclo decisivo per la capolista Savona, passata con merito ad Albenga dove il gol decisivo vieneconteso per paternità da un trio (Di Napoli, Di Gregorio o autorete?): sfumatura che poco importa purché la palla termini nella porta avversaria... Molti tifosi, per non soffrire oltre il lecito, si augurano che dopo il primo vantaggio il Savona vada poi a raddoppiare, con buona pace di tutti. Busalla punto fermo per tenere il passo (l'Entella ha il non facile compito con la Grassorutese) e per pensare già al domani che si chiama superderby con Vado, e poi la «partitissima» di Chiavari.

Quattro momenti decisivi del campionato. Ad Albenga il Savona ha giocato col piglio della capolista, anche cinico, sempre con la redini del gioco in mano. Poi, se nei finali l'avversario si getta disperatamente avanti per cercare di recuperare, occorre che gli avanti di Ferraro mantengano i nervi saldi.

Pare che il Savona, dopo aver trascorso il girone di andata a testa bassa all'attacco, cambi tattica e «aspetti» l'avversario per cogliere il massimo in contropiede. Sarà difficile snaturare il gioco biancoblù: se arrivano i risultati ben venga il terremoto tattico. Mancherà domani il libero Schito, ma gli ultimi contatti dovrebbero portare ad indossare la maglia del Savona al mediano Liborio Mirisola, nato il 9 dicembre '63, già biancoblù nel torneo '86/'87; proviene dalla Valle d'Aosta. Poi, dalla Massese, non Abbondanza l'attaccante Paolo Vitaloni, classe '79: se si accordano saranno presenti a Busalla.

Savona Goal. Capovolto l'ordine di arrivo a favore di Tomaso Gazzolo (Colpi di testa Vado), 38 punti come Mimmo Minuto, ma con in seconda scheda 32 contro 24. [n. d. m.]

5ª — SABATO 13 FEBBRAIO 1999

SAVONA GOAL '99

G.P. SCULTORI 7SV

domenica 14 febbraio 99

1	BUSALLA -	
	-	
3	-	
	-	
	-	
6	CARCARESE - CELLE	

"Centro Calcio"

LA MISS DELLO SPORT: .....

1 - Atletica .....

2 - Basket .....

3 - Nuoto .....

4 - Pattinaggio .....

5 - Volley .....

6 - Altri sport .....

Nome ..... Cognome .....

BAR o TEAM .....

vocalise
(in Profumeria e nei Reparti Specializzati
parlare. chiedere. mentire. promettere. sorridere. sussurrare. vocalise.

I carabinieri bloccano [redacted] Santena la banda che aveva appena sequestrato un autotreno

Farmaci nel mirino della camorra

Fatale l'ultimo assalto al Tir

Le rapine ai Tir sono una «specialità» della camorra. Consentono di approvvigionare vere [redacted] proprie catene [redacted] supermercati illegali, controllati dalla malavita campana in decine di località di quella regione. Per questo motivo non stupiscono le frequenti rapine di carichi di pasta, mozzarelle, caffè, carni, persino di sigarette. [redacted] non stupiscono [redacted] furti «mirati» come le migliaia di vocabolari spariti l'anno [redacted] a Cascine Vica. Stupisce, però, l'esito di una operazione dei carabinieri del comando provinciale di Torino che hanno individuato, e poi messo in ginocchio, una banda di rapinatori che puntava ad acquisire grandi quantità [redacted] farmaci: antibiotici, sulfamidici, ansiolitici, antinfiammatori e antipiretici sarebbero stati rivenduti in Campania, con ogni probabilità grazie alla complicità di farmacisti [redacted] scrupoli.

Un'operazione che ha provocato anche il plauso del procuratore aggiunto Marcello Maddalena: «Arrestare qualcuno in flagranza di rapina, dopo un lungo pedinamento, è tutt'altro che facile. Questo [redacted] un risultato che premia un lavoro partito da lontano».

In manette sono finiti in sei: quattro pregiudicati residenti a Napoli più d[redacted] complici torinesi. Sono Vincenzo Davide, 50 anni, Carmine Corallo, 46 anni, Quintino Felici, 36 anni [redacted] Salvatore Brunetti, 36 anni, tutti napoletani, e poi Ivano Silla, 26 anni, di Orbassano, [redacted] Gennaro Dabbene, [redacted] anni, radici campane ma casa a Torino, in via Artom 81/16.

Le indagini dei carabinieri del maggiore Aldo Iacobelli sono partite dall'assalto compiuto, l'anno scorso, al deposito del Monopolio di Stato a Moncalieri, conclusasi [redacted] la fuga dei malviventi [redacted] bordo di autotreni carichi di bionde (valore alcuni miliardi), nonostante un intervento a fuoco dei carabinieri, uno dei quali rimase ferito. Lo sfrontato modo di operare di quella banda (che potrebbe essere, ma non [redacted] ancora provato, proprio la stessa assicurata alla giustizia l'altro giorno) stimolò l'indagine dei militari che [redacted] riusciti ad individuare alcuni possibili «basisti» torinesi per bande di malviventi in [redacted] dal sud. Proprio durante questa attività investigativa si è arrivati alla figura di Gennaro Dabbene, intimo amico (e complice, in passato, nel traffico di banconote false) del napoletano Carmine Corallo. Da questa traccia le indagini si sono estese ad altri, sino [redacted] quando i carabinieri si sono trovati di fronte una vera e propria banda di manager delle rapina. Malviventi, cioè, particolarmente esperti ed anche sicuri di sé (anche se, proprio nell'ultimo assalto, hanno commesso un clamoroso errore): per i colpi impiegavano vetture prese a noleggio e, nelle trasferte, erano soliti «scendere» in hotel di buona categoria. Li hanno pedinati, giorno dopo giorno, sino a quando, l'altro ieri, [redacted] hanno capito che stavano per compiere un colpo, che [redacted] è svolto proprio sotto i loro occhi: la gang ha bloccato un Tir sulla statale 19, nel Comune di Santena, a circa 500 metri dall'uscita della Torino-Piacenza. L'autista, minacciato [redacted] una pistola fasulla (perfetta replica [redacted] una Beretta cal.9 lungo), [redacted] stato sequestrato per circa 200 metri. Poi sono intervenuti i carabinieri, che lo hanno liberato, bloccando [redacted] che tutta la gang. Che, per col[redacted] della sfortuna, [redacted] anche sbagliato autotreno: su quello rapinato c'era solo un carico di flaconi (vuoti) per cosmetici, mentre il vero obiettivo era un mezzo colmo di specialità medicinali, uscito dallo stesso cancello cinque minuti prima.

Angelo Conti

L'indagine partita dopo la rapina ai Monopoli di Moncalieri: sei gli arrestati

[redacted]

[redacted] IN CANAVESE [redacted]

Scoperta gang di ricettatori

Una banda che ricettava autovetture e autocarri rubati nel Torinese [redacted] sgominata ieri a San Benigno Canavese dai carabinieri di Volpiano. In [redacted] è finito Antonino Settecase, 27 anni, di Torino; [redacted] suoi complici [redacted] stati denunciati a piede libero: Giovanni Rampello, 35 anni, Ciro e Mario Albanese, rispettivamente padre e figlio, di 44 e [redacted] anni, tutti [redacted] Torino. In un capannone di strada della Gancia 11 affittato da Mario Albanese, in aperta [redacted]pagna [redacted] adiacente [redacted] statale 460, i militari hanno sorpreso le quattro persone all'interno mentre lavoravano su due autocarri Fiat Daily, entrambi rubati a Torino nel febbraio scorso, nonché su una Fiat Punto parzialmente già smontata. **[d. and.]**

Il procuratore aggiunto **Marcello Maddalena** (fra il colonello Del Sette, a sinistra, e il maggiore Iacobelli) ha sottolineato il risultato ottenuto nel [redacted] dell'operazione «che ha premiato un lavoro partito da lontano»

[redacted]

[redacted]

[redacted] BREVE
[redacted]

Place [redacted] pie[redacted] la [redacted] bambini»

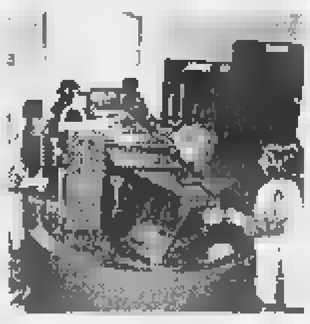

GENOVA. Sono i bambini piemontesi i frequentatori più numerosi della «Città dei Bambini» che si trova nel Porto Antico di Genova da un anno. Infatti, sulla base dei dati dei primi 310 giorni di vita della struttura, ci sono stati 144 mila visitatori, 463 al giorno. I piemontesi [redacted] oltre il 32% del totale, seguiti dai lombardi con il 31%. I liguri sono soltanto terzi con [redacted] 17% (alla massa dei genovesi non ha fatto seco la presenza dei ragazzi delle altre province), seguiti dagli emiliani con poco più del 9%. Il 32% dei visitatori sono compresi tra i 3 e i 6 anni, mentre il 68% è costituito dai ragazzi tra i 6 [redacted] i 14 anni. Per i prossimi mesi [redacted] previsti sconti, tessere di iscrizione al club degli amici della «Città» con la possibilità di ottenere gadget, magliette, giornali specializzati, visite a teatri [redacted] musei.

Mondovì, vigilanza sugli immigrati

MONDOVI'. Il sindaco Riccardo Vaschetti ha firmato un'ordinanza sulla «vigilanza sugli immigrati», nella quale impone alla polizia municipale di «controllare i documenti di tutti i cittadini extracomunitari che si incontrano». Lo stesso giorno della firma dell'atto, il primo cittadino ha concesso, durante la cerimonia d'apertura del Carnevale, il simbolico «permesso di soggiorno illimitato alla maschera del Moro, immigrato nella città di Mondovì».

[redacted] di beneficenza per i bimbi honduregni

BORGOSESIA. Da qualche settimana il capoluogo valsesiano si è mobilitato per aiutare i bambini dell'Honduras. Dopo la raccolta di giocattoli, l'iniziativa si sposta ora sui generi alimentari. Oggi al Comunale è in programma l'anticipo di C2 tra Borgosesia e Pro Vercelli. E i diciotto giocatori della Pro, prima del fischio d'inizio, consegneranno [redacted] «colleghi» granata un sacchetto di riso proprio per aiutare i bimbi honduregni.

[redacted] Graglia le lettere d'amore più belle

GRAGLIA. Saranno premiati oggi alle 15 nella sede di Ipermusica, i vincitori del IX concorso nazionale «Lettere d'amore di San Valentino», organizzato dall'Università della terza età, dall'associazione «Esprimersi» [redacted] dai Lions di Torino. Si tratta della prima edizione nel Biellese per scelta dell'ideatore e presidente della commissione giudicante Beppe Campra, che ha in questo modo fatto ritorno al paese avito. I premi saranno consegnati dal vice sindaco Silvana Crida, ma i vincitori (pur avvisati telefonicamente) avranno qualche difficoltà a raggiungere Graglia [redacted] causa della distanza. Le 180 lettere e poesie sono giunte infatti da tutta Italia e la commissione giudicante ha scelto partecipanti di Verona, Venezia, Reggio Calabria e Nuoro.

[redacted] d'Aosta vista [redacted] Corte [redacted] conti

AOSTA. Dipendenti pubblici che vendono i buoni (dell'Amministrazione) per l'acquisto di benzina in esenzione fiscale, [redacted] Regione che stampa mille cataloghi e li tiene in magazzino: [redacted] soltanto alcuni esempi fatti dal procuratore regionale sulle indagini svolte dalla Corte dei conti in Valle d'Aosta. «Vogliamo collaborare con l'Amministrazione, per migliorare il suo funzionamento» ha detto ieri il procuratore Lener.

«Le [redacted] non [redacted] normali lavoratrici»

SAVONA. L'attività di «cubista» non è assoggettabile alla disciplina del collocamento della mano d'opera. E' quanto ha scritto il pretore di Savona nella motivazione della sentenza con [redacted] quale sono stati assolti il titolare di una agenzia [redacted] Varazze [redacted] un «p.r.», accusati di aver fornito le ragazze a un locale della Riviera senza passare attraverso l'Ufficio collocamento, violando la legge sul «caporalato».

Lascia il distributore aperto [redacted] di [redacted]

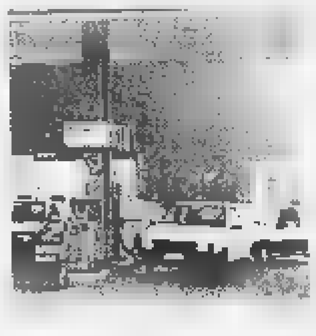

NOVARA. In poco più di 24 ore han[redacted] rubato 500 litri di carburante al distributore «Ip» di corso Trieste a Novara. E' accaduto nello scorso weekend. La pompa della miscela era stata dimenticata aperta dal gestore; azzerando il regolatore dell'olio, cinque novaresi sono riusciti a utilizzare la benzina per le loro auto. E oltre a farsi il pieno di carburante, si erano pure messi a smerciare le taniche di benzina, a... prezzi di saldo. Lunedì mattina, alla riapertura dell'impianto, il gestore si [redacted] accorto del cospicuo ammanco ed ha denunciato l'accaduto in questura. L'altro ieri la squadra mobile è risalita sulle tracce dei ladri, 2 maggiorenni e [redacted] minorenni, indagandoli in stato di libertà per furto aggravato, ricettazione e incauto acquisto.

[redacted]
[redacted]

La Sacra Rota annulla l'unione del falso agente segreto con la studentessa di Borgaro

Cancellato [redacted] con il bigamo

Il parroco aveva benedetto le nozze, ma si era insospettito
Lo sposo fu condannato in tribunale assieme ai testimoni fasulli

La foto dopo [redacted] fra Gabriella Gois e Giuseppe Candido

[redacted]

Nella «vicenda pirandelliana» c'è anche un figlio della coppia che ha compiuto due anni

Le amiche raccontano che la foto preferita da Gabriella fosse quella che la ritrae ai piedi di un salice: [redacted] ha il capo chino sulla spalla del suo uomo, il sorriso dolce e felice, un ciuffo [redacted] capelli le sfiora la guancia, le mani dei due sposi sono unite e stringono il [redacted] di fiori bianchi. L'immagine racconta di quel lontano 16 febbraio 1996, quando Gabriella Gois, 23 anni, studentessa di giurisprudenza, sposò in chiesa Giuseppe Salvatore Candido, alias Ferdinando Nando, 44 anni, falso 007, carabiniere, investigatore privato [redacted] sergente della Marina militare. La Sacra Rota ha ora annullato, cancellato quel matrimonio: lui aveva mentito, era già sposato, ha celebrato quel matrimonio con dolo, fu simulazione di un sacramento. Un provvedimento atteso, che pone fine ad una incredibile vicenda [redacted] cronaca, con risvolti giudiziari e penali.

Lei, Gabriella, era una graziosa studentessa, acqua e sapone, lo sguardo dolce, che si pagava gli studi lavorando in un ristorante vicino a Borgaro. [redacted] Il, [redacted] sera dell'ottobre '95, conobbe Giuseppe Salvatore Candido. Lui raccontò di chiamarsi Ferdinando Nando, di vivere a Roma. Stava indagando, aggiunse, su un furto di gomme alla Pirelli di Settimo. Un uomo con fascino: le confidò di essere un investigatore privato, agente dei servizi segreti. Lei [redacted] giovane, si lasciò conquistare, s'innamorò perdutamente. Si frequentarono. A dicembre Gabriella restò incinta.

Furono momenti difficili. [redacted] lui la rasserenò: «Dobbiamo sposarci». E, nonostante mille contrattempi e problemi, [redacted] il gioco fino alla fine. Poi si scoprì che si fece fare falsi documenti, reclutò [redacted] falsi parenti-testimoni he arrivarono a bordo di una cinematografica Pontiac 2700. Lui si presentò in chiesa, vestito da sposo, l'abito nero, la cravatta in seta. [redacted] parroco [redacted] Borgaro celebrò la funzione. I fiori, l'abito bianco di lei, i parenti, l'organo, i chierichetti, i baci, le fotografie. Anche quella [redacted] il salice, Gabriella con il capo appoggiato alla spalla del suo uomo.

Fu proprio il parroco [redacted] Borgaro ad [redacted] i primi sospetti. Si [redacted] in contatto con la parrocchia romana dalla quale Nando diceva di provenire. Si interessarono anche i vigili urbani. E si scoprì la verità. Nando era un bigamo, [redacted] già sposato da vent'anni, aveva due figli. Uno scandalo. Quel giorno Gabriella seppe nascondere i suoi turbamenti.

Lui si separò dalla prima moglie, andò a vivere [redacted] Gabriella che inseguì forse un sogno impossibile: «Quando l'ho sposato gli volevo davvero bene, i miei sentimenti nei suoi confronti sono mutati, [redacted] il bimbo che porto in grembo non deve [redacted] privato del padre». Lui si difese: «L'amavo [redacted] l'amo ancora perdutamente. Volevo salvaguardare il bimbo che sta per nascere. [redacted] avessi detto la verità Gabriella avrebbe abortito». Quel bimbo, si chiama Riccardo, ha ora due anni.

Due anni dopo Giuseppe Salvatore Candido fu processato [redacted] condannato a un anno e mezzo di carcere, per bigamia, frode e sostituzione di persone. In tribunale poi finirono (e furono condannati) anche i falsi parenti che lui [redacted] era portato [redacted] chiesa il giorno delle nozze. In aula il pm, Enrica Gabetta, parlò di «storia pirandelliana».

Candido, sedicente 007, uscì di [redacted] in quei mesi: dopo la condanna, sparì per tutti, parenti veri e falsi. Gabriella trovò la forza di prendere [redacted] decisio[redacted]: «Ho fatto quel che avrei dovuto fare: ho sfilato la fede [redacted] non l'ho più rimessa». Ora la Sacra Rota ha cancellato quel matrimonio. Il tempo ha già scolorito il suo sorriso dolce e felice.

Ezio Mascarino

Il Senato accademico apre la strada ai divorzi in corso Duca degli Abruzzi: docenti e ricercatori al voto

Referendum per decongestionare il Politecnico

Le facoltà del settore dell'Informazione verso l'autonomia

Sì alla nascita di nuove facoltà che spezzino [redacted] mega-realtà di Ingegneria. Una, due, o anche di più: quante decideranno gli stessi docenti e i ricercatori. Per scorporarsi dalla «facoltà-mamma» di corso Duca degli Abruzzi, [redacted] dar vita [redacted] facoltà nuove, dovranno chiederlo (in nu[redacted] significativo) al Senato accademico, ed esprimersi in referendum che ottengano la maggioranza assoluta dei consensi tra gli aventi diritto al voto in ciascuna delle unità interessate [redacted] rendersi autonome.

La decisione rientra nel «piano di decongestionamento» varato dal Senato accademico del «Poli», ed apre la strada, in prima battuta, al «divorzio» di una fetta di facoltà che da tempo chiede di diventare [redacted] quella del settore dell'Informazione, che comprende i corsi di laurea in Ingegneria Elettronica, Informatica e delle Telecomunicazioni, con i diplomi e i corsi post-laurea (e, presto, il centro di ricerca finanziato [redacted] Motorola).

Il processo di decongestionamento interessa per ora la facoltà torinese di Ingegneria, ma potrà coinvolgere in un secondo tempo quella di Vercelli ed Architettura. Il pro-rettore Riccardo Roscelli e il preside Pietro Appendino spiegano che si sono incrociate, nella seduta dell'ultimo Senato, più questioni: «Da un lato, il Politecnico ha la possibilità di accedere ai fondi che il ministero destinerà ai mega-atenei disposti a decongestionarsi per rendersi più efficienti: Ingegneria, con i suoi circa 500 docenti, è rientrata all'ultimo tra le università che Roma invita a spezzare. Per varare il piano abbiamo chiesto 2 miliardi [redacted] mezzo l'anno». D'altro lato, [redacted] tempo si discute della necessità di rendere più snelle le decisioni del Consiglio [redacted] facoltà di Ingegneria: oggi, teoricamente, per qualunque delibera occorre riunire tutti e 500 i ricercatori e i professori.

Infine, il settore dell'Informazione coordinato da Piero Prinetto chiede da mesi di staccarsi dal resto della facoltà e [redacted] costituirne una autonoma, più piccola (ma pur sempre da [redacted] studenti), [redacted] caratterizzata dalla massima omogeneità culturale. Sull'ipotesi di scis[redacted] [redacted] consiglio di facoltà si [redacted] pronunciato negativamente, «a meno [redacted] - dice il preside - ci fosse [redacted] referendum nel settore dell'Informazione, che decidesse a maggioranza assoluta per la separazione. Si è detto che in questo caso, pur a malincuore, non ci si poteva opporre al "divorzio"».

Il Senato si [redacted] pronunciato, così, decidendo «di consentire - dice Roscelli - la nascita di nuove facoltà, [redacted] di varare entro il 2000 un piano complessivo di decongestionamento basato sulla riorganizzazione settoriale-tematica delle unità didattiche. Abbiamo invitato la facoltà di Ingegneria a presentare un piano entro il 31 maggio. Ma, anche prima di questa data, gruppi di almeno 70 professori, assistenti e ricercatori di settori omogenei o affini possono presentare proposte di riorganizzazione e costituzione di [redacted] facoltà. Per varle, occorrerà un referendum a scrutinio [redacted]greto tra gli interessati. Qualora se ne decida la nascita, i singoli potranno comunque scegliere [redacted] passare [redacted] meno alle nuove facoltà senza costrizioni».

E' ovvio che la prima a partire sarà ora la facoltà di Ingegneria dell'Informazione. Se gli altri settori della facoltà (Industriale, Civile, lauree intersettoriali) decideranno [redacted] di restare uniti [redacted] meno, si vedrà nelle prossime settimane. **[g. fav.]**

[redacted]

«Con la scissione migliorerà l'organizzazione didattica»

Deputati a D'Alema

«La [redacted] non può [redacted]

I parlamentari dell'Ulivo Chiamparino, Benvenuto e Merlo hanno presentato un'interrogazione al presidente del Consiglio in merito alla vicenda della linea ferroviaria Torino-Milano. Una tratta che, come ricordato nella premessa, «è parte integrante fin dal [redacted] del piano finanziario della Tav e degli accordi di programma siglati da Ferrovie dello Stato e governo. Dunque, nella stessa situazione giuridico-amministrativa della linea Milano-Napoli (in via di realizzazione)». Ma i continui slittamenti dei [redacted] della Conferenza dei [redacted] fanno temere per le sorti della linea ferroviaria.

Nel recente passato il governo Prodi aveva a più riprese confermato l'intenzione [redacted] realizzare interamente il collegamento Act (al[redacted] capacità di trasporto) sulla Torino-Milano. Un collegamento indispensabile per lo sviluppo e le comunicazioni non solo del capoluogo, ma di tutto il Piemonte.

Il Politecnico progetta la [redacted] Cittadella

ALESSANDRIA. Quale futuro per la Cittadella, fortezza-monumento di levatura europea, oggi utilizzata dall'esercito, ma destinata ad [redacted] dismessa fra pochi anni? Un gruppo di ricerca del Politecnico di Torino ha elaborato uno studio presentato ieri dalla prof. Vera Comoli, secondo il quale la Cittadella (realizzata nel '700 per [redacted] mila soldati) può [redacted] trasformati in ambienti residenziali, luoghi di lavoro e uffici commerciali.

Carnevale [redacted] treno attraverso la Valsusa

TORINO. Il comitato promotore dei XX giochi olimpici invernali, Torino 2006, festeggerà domenica 21 febbraio il Carnevale, con [redacted] «Carnival Train». Un convoglio d'epoca, carico delle maschere più famose e rappresentative della provincia di Torino, partirà dalla stazione [redacted] Porta Nuova [redacted] toccherà i principali centri della Val di Susa, da Avigliana, a Bussone, a Oulx, Susa, dove [redacted] svolgerà una grande sfilata nel [redacted] storico.

[redacted] la ricordo di Vittorio [redacted]

ASTI. Uno spazio per Vittorio Alfieri all'interno del «Salone del libro di Torino». E' la proposta lanciata dal presidente dell'azienda turistica astigiana Carlo Cerrato nell'ambito delle celebrazioni per il 250° anniversario della nascita dello scrittore. Cerrato ha annunciato che esiste già un intesa con il presidente della Fondazione fiera del libro, Rolando Picchioni.

Inoltre oggi alle 18 [redacted] palazzo Ottolenghi, sarà presentato il volume «Alfieri: ritratti incisi», realizzato sotto l'egida del Centro studi alfieriani e finanziato dal Rotary astigiano. Intanto lunedì scadrà il termine del concorso regionale bandito dal Comune di Asti per i pasticcieri: sono stati invitati [redacted] creare un cioccolatino ispirato alla vita [redacted] all'opera di Alfieri. Informazioni allo 0141/399.399.

OCCASIONE IRRIPETIBILE PER AMPLIAMENTO LOCALI

GRANDE SVENDITA

DAL 14 FEBBRAIO AL 14 MARZO

DI TUTTA LA MERCE IN ESPOSIZIONE CON

SCONTI FINO AL 60%

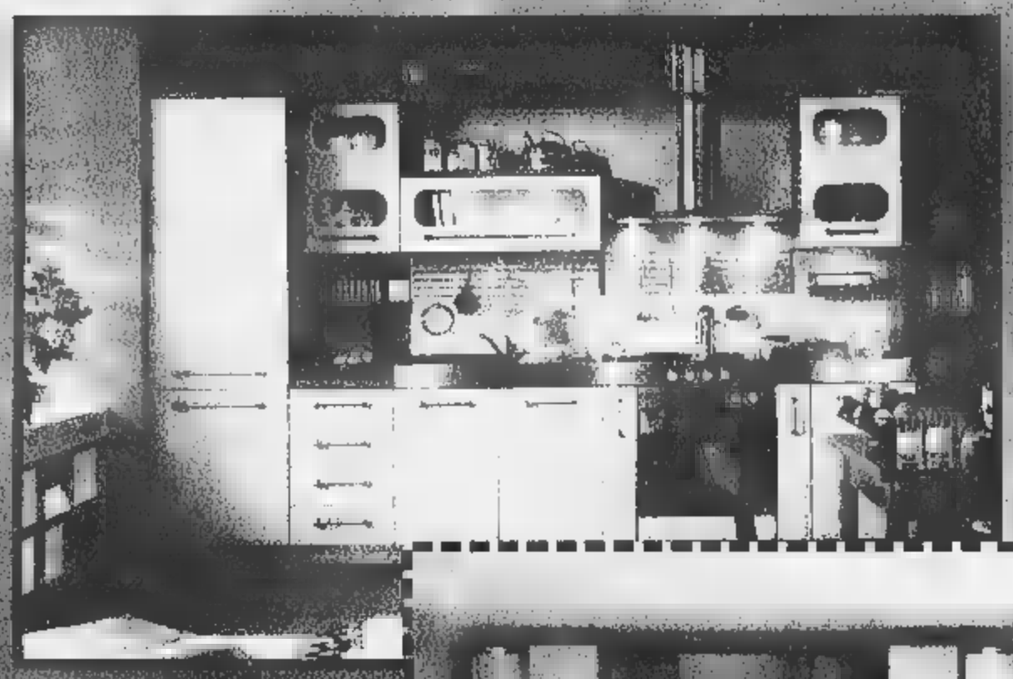

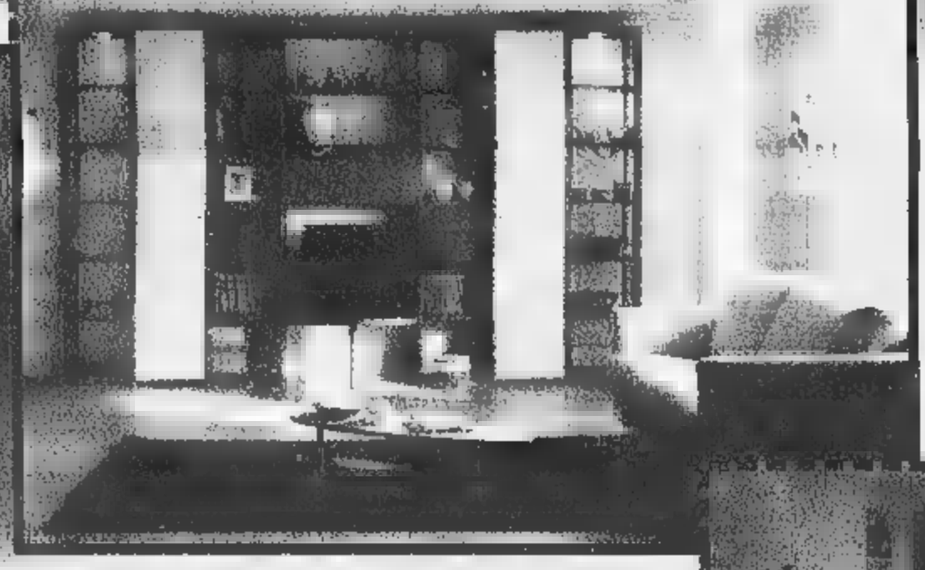

- Cucine
- Entrate
- Camere
- Camerette
- Armadi
- Soggiorni
- Salotti

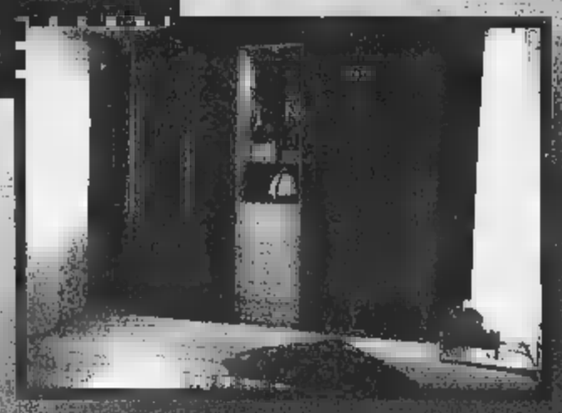

★ TRASPORTO
★ MONTAGGIO
gratuiti

PAGAMENTO RATEALE CON FINANZIAMENTI SU MISURA

DOMENICA APERTO

CRIVELNOVA
ARREDAMENTI

GRANDE QUALITÀ

CALTIGNAGA (NO) - Via Risorgimento, 93 - Tel. 0321-652342

Eff. Com. L. 80

PREZZI NON PAROLE

ATTENZIONE A CHI VI ATTIRA CON LA FALSA ILLUSIONE [redacted] DI ACQUISTI SENZA INTERESSI, DI REGALI, DI CONCORSI A PREMI, DI PERCENTUALI DI SCONTO FASULLE O DI INTERMINABILI VENDITE PROMOZIONALI. [redacted] POTERVI OFFRIRE QUESTO NON POSSONO FARE ALTRO CHE AUMENTARE NOTEVOLMENTE I LISTINI. VISITATE TRANQUILLAMENTE LA CONCORRENZA E POI VENITE A MOBILANDIA A CONFRONTARE I PREZZI. [redacted]

Moderna cucina in laminato disponibile in diversi colori. Composizione lineare come foto mt 3,30 completa di cappa a vista ed elettrodomestici da incasso REX

PREZZO COMPRESO [redacted] SCONTATO

€. 3.417.000

[redacted] IN [redacted] E [redacted] TERESSI

OPTIONAL: tubo sottopensile con portarotoli, 8 ganci appendiutensili, pattumiera, portaposate, rubinetto, 2 faretti con trasformatore. £.245.000*

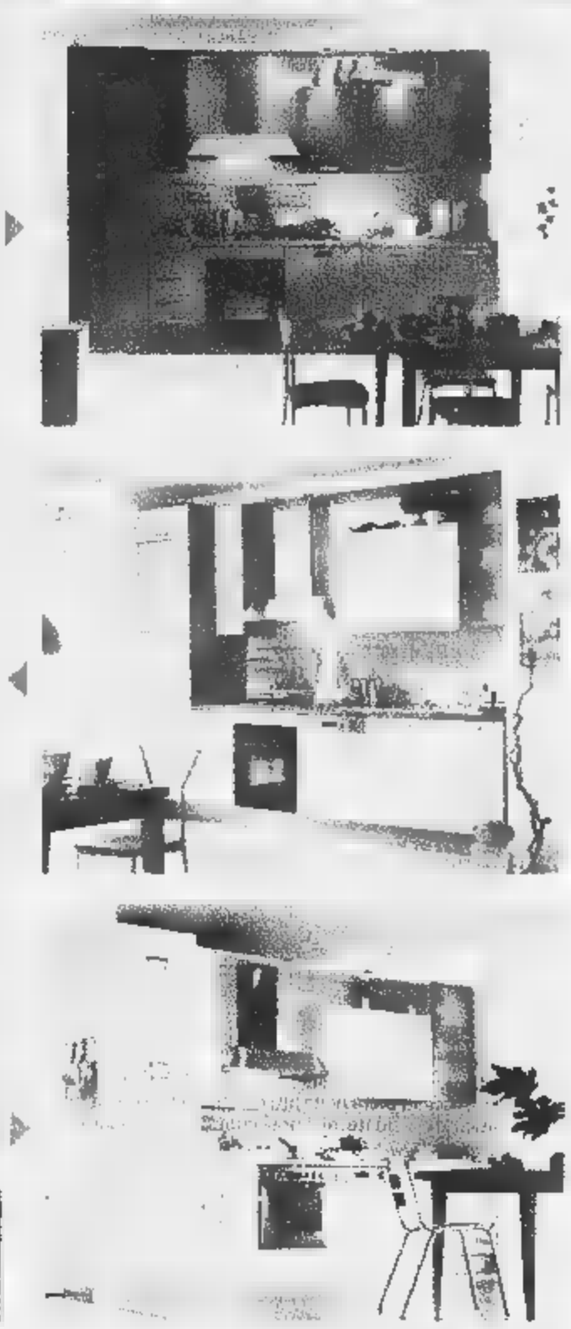

LA NOSTRA QUALITA' PREVEDE CASSETTI [redacted] MOBI METALLICHE [redacted] DA INCASSO REX

Cucina classica con ante in noce. Composizione angolare come foto mt 2,70x2,40 completa di elettrodomestici da incasso REX.

PREZZO COMPRESO DI [redacted]

[redacted] IN 18 RATE [redacted]

SCONTATO

€. 5.649.000*

LA SEDE DI RIVALTA SARA' ECCEZIONALMENTE APERTA DOMENICA 14 FEBBRAIO SAN VALENTINO

ORARIO 9,30 - 12,30

MOBILANDIA

TUTTO PER L'ARREDAMENTO

RIVALTA

Via Giaveno, 44

Tel. 011/9003361

CENTRO CUCINE & ARMADI

TORINO

Corso Racconigi, 26

Tel. 011/377816

* I PREZZI SI INTENDONO IVA ESCLUSA.

INPUT

PROGETTO
NOVARA Concessionaria FIAT
NOVARA - Viale G. 211 - Tel. 45.81.45
Tel. (0321) 47.

LA STAMPA
NOVARA
VERBANO CUSIO OSSOLA

INDAGINI - ACCERTAMENTI
PROVE DOC LEGALMENTE VALIDE
TUTTI ESTERO
GRANDI INVESTIGAZIONI
Detective
BORGOMANERO - Corso

Sabato 13 Febbraio 1999
REDAZIONE: C. DELLA VITTORIA 2, TELEFONO 0321.398.401/02 / FAX 0321.36391
PUBBLICITÀ: PUBLITIME BRL - AGENTE PUBLIKOMPASS S.P.A. CORSO CAVOUR, 13 - TEL 0321.33.341 / FAX 0321.62.30.35

Cattaneo: «Mai indicato Fontaneto»

«Provincia estranea al caso-inceneritore»

E stamattina Consiglio comunale nel paese dov'è previsto l'impianto

NOVARA. «Mai nessuno dalla Provincia ha indirizzato la ditta Doria a Fontaneto». Interviene anche il presidente Paolo Cattaneo, da Palazzo Natta, sulla polemica che sta surriscaldando il dibattito sul termodistruttore in progetto a Fontaneto. Il Consiglio provinciale, proprio lunedì, sarà chiamato a votare un documento che boccia l'impianto. Un «no» che arriva prima ancora della Conferenza dei servizi, slittata al 2 marzo. E Cattaneo non fa mistero del suo disappunto: «Queste cose si affrontano con serietà e serenità. Ma qualcuno ha problemi di campagna elettorale, vuole farsi conoscere. Certe posizioni le condivido». Dall'inceneritore al riso il fronte del dissenso è sempre quello.

Il presidente ribadisce: «La conferenza dei servizi è chiamata ad un giudizio tecnico, che va rispettato. Poi ci deve essere il giudizio politico-amministrativo». Così non sarà. Ancora sui mille sospetti di queste ore: «Io incontro tutti i sindaci, è un mio dovere. Non significa condividere idee».

«Come è arrivata la Doria a Fontaneto? Qualcuno della Provincia ce l'ha mandata». Sulla frase dello scandalo torna l'autore, il sindaco di Fontaneto Luigi Pelosini: «E' vero che nel '96, quando si parlava di discariche, noi stessi proponemmo un'alternativa e contattammo Thermoselect. Ma la Doria è arrivata da sola, non l'abbiamo cercata. Probabilmente perchè sapeva della precedente disponibilità che noi avevamo comunicato a Provincia e Consorzio Medio Novarese. Per ora sono soddisfatto del chiarimento arrivato dal Ministero dell'Industria: il cdr (combustile derivato da rifiuti che alimenterebbe l'impianto) è pericoloso. L'attività non è inquinante».

Oggi alle 9 se ne riparla in Consiglio comunale a Fontaneto. Resta un punto: come è arrivata la Doria a Fontaneto? Risponde il titolare, Roberto Doria: «In Provincia avevamo presentato un progetto per l'impianto a Briona. C'era però indisponibilità ad accoglierlo. Parlando dell'ostilità che accompagna questi impianti lo stesso dissi 'ho letto sul giornale che Fontaneto voleva accordarsi con Thermoselect' e abbiamo verificato se esisteva ancora questa disponibilità».

Intanto il Consiglio di Borgomanero, pur dichiarandosi a parole contro il termodistruttore ha rinviato la decisione. Il vicesindaco Fornara (che in Provincia presiede il Consiglio) ha suggerito di approfondire il discorso. In linea con Cattaneo. Non certo con il consigliere da Sergio Vercelli che per protesta ha lasciato l'aula.

Paolo Cattaneo presidente della Provincia

Luigi Pelosini sindaco di Fontaneto

Carlo Bologna

Il Presidente della Repubblica stamane ad Armeno, poi andrà a Megolo e Fondotoce

Oggi il Vco riabbraccia Scalfaro

Dal Cortavolo alla Casa della Resistenza

ARMENO. Dopo l'altalena di notizie è arrivata la conferma sulla visita del Presidente della Repubblica, Oscar Luigi Scalfaro, nel Verbano Cusio Ossola. Il programma sarà pienamente rispettato ed il Capo dello Stato è atteso questa mattina ad Armeno, dove incontrerà i settanta «ministri» dei quattro ordini che compongono le famiglie francescane. Scalfaro parteciperà anche alla Messa, celebrata da padre John Corrivau, ministro generale dei Frati Cappuccini, e, questo è perlomeno il desiderio dei religiosi, sarà ospite per un piccolo rinfresco.

La visita del Presidente si svolgerà d'altronde con tempi strettissimi. Salutati i francescani Scalfaro avrà pochissimo tempo per lasciare il Cusio e recarsi a Megolo, sui luoghi che videro il capitano Filippo Maria Beltrami ed altri undici partigiani uccisi al termine di una battaglia che gli storici considerano come l'episodio che diede inizio alla Resistenza nel Nord Italia.

Il Presidente renderà omaggio ai caduti del Cortavolo e subito dopo si recherà a Fondotoce di Verbania per l'inaugurazione della Casa della Resistenza.

Un vero tour de force per Scalfaro ed il suo seguito: alle 14 a Megolo ed alle 15 a Verbania e poi sulla strada del ritorno per un altro impegno a Roma. Per consentire al Presidente, che malgrado qualche piccolo problema dovuto ad una fastidiosa influenza non ha voluto all'appuntamento con il Vco, di essere a proprio agio e poter rispettare gli orari, gli amministratori locali che hanno organizzato la visita presidenziale nella giornata di ieri hanno approntato tutto al meglio.

«Avere tutto in ordine affinchè la manifestazione riesca nel migliore dei modi è anche un modo per onorare la memoria dell'ex-presidente della Provincia del Vco, Giuseppe Ravasio, che a questa visita aveva lavorato sino a pochi giorni della sua scomparsa» ha ricordato ieri il sindaco di Omegna, Teresio Piazza. Non da meno sono stati i sindaci di Pieve Vergonte, Dante Giavina, di Verbania, Aldo Reschigna ed il presidente pro tempore della Provincia Giuseppe Ravaioli che hanno espresso grande soddisfazione per la presenza del Capo dello Stato. Per l'inaugurazione della Casa della Resistenza c'è molta attesa soprattutto tra le associazioni partigiane.

A tenere l'orazione ufficiale sarà l'onorevole Tina Anselmi, anche se tutti attendono le parole di Scalfaro che ben conosce luoghi, personaggi ed avvenimenti che hanno fatto la Storia dell'Italia del dopoguerra.

Il Capo dello Stato **Oscar Luigi Scalfaro** torna sui «luoghi della memoria» dopo un prologo tra i francescani

Vincenzo Amato

Messa ko un'organizzazione che agiva in Italia e all'estero

Blitz Dia anche a Novara

Due arresti nell'operazione antidroga

NOVARA. Terra bruciata anche nel Novarese per l'organizzazione che gestiva traffico internazionale di cocaina. L'operazione è stata condotta dalla Dia di Roma in collaborazione con i centri di Torino, Milano, Napoli e Padova.

In tutta Italia sono state eseguite ordinanze di custodia cautelare. Altri 11 erano già in carcere, 10 sono ricercati.

I due novaresi presi nella notte tra venerdì e sabato dalla Direzione antimafia di Torino in collaborazione con i carabinieri del Comando provinciale sono Mario Osiliero, 38 anni, di Caltignaga, titolare di un'officina meccanica in corso Vercelli a Novara e Luciano Morosin, 45 anni, di Castelletto Ticino. In Piemonte c'è stato anche un terzo arresto, quello di Michele Cannarozzo, 32 anni, torinese. I tre sono in carcere a Novara, Busto Arsizio e Milano.

Nei loro confronti la stessa accusa mossa a tutte le 61 persone: associazione a delinquere finalizzata al traffico internazionale di stupefacenti (sono stati sequestrati 100 chili di cocaina) e riciclaggio.

Si tratta di valutare con esattezza il coinvolgimento di ciascuno all'interno della banda. Secondo gli investigatori, che al blitz sono arrivati dopo un anno e mezzo di indagini, si tratterebbe di un gruppo di notevole spessore criminale affiliato al clan di Marcianise che ha in Domenico Belforte e Achille Piccolo gli elementi di punta. Nella piramide dell'organizzazione i due novaresi sarebbero collocati in posizione intermedia.

In provincia, l'altra notte, sono state eseguite anche sette perquisizioni. **[c. bo.]**

ARONA

Lavoro nero, denunciati

Una coppia di cinesi denunciata ad Arona per lavoro nero. In un capannone di via Fratelli Bandiera il personale dell'ufficio stranieri della questura di Novara, in collaborazione con la polizia municipale di Arona, ha trovato 15 operai cinesi che lavoravano a 31 macchine tessili. Producevano filati e maglieria distribuita in provincia. Dei quindici cinesi, tre, risultati clandestini, sono stati espulsi. Ma oltre a lavorare, la piccola comunità viveva anche nel magazzino: sui due piani del magazzino erano stati ricavati dei mini-appartamenti divisi da pareti in legno, nei quali era ospitato anche un bimbo di pochi mesi, figlio di una coppia. Le macchine sono state sequestrate. I due titolari, residenti ad Arona, sono stati denunciati al Tribunale di Verbania per ingiusto profitto della condizione di illegalità di stranieri e aver destinato a uso abitativo un magazzino privo dei requisiti di abitabilità. **[m. p.]**

Ossolani arrestati a Oleggio e condannati

Tentano di far saltare la cassa al supermercato

OLEGGIO. I carabinieri li hanno bloccati quando avevano già siliconato la cassa continua del supermercato. Sono stati condannati ieri mattina dal pretore Angela Fasano di Novara i due giovani ossolani Adriano Vanoli, anni, abitante in via Dante a Premosello Chiovenda e Luciano Mocellini, 30, residente in via Roma a Bannio Anzino. Erano accusati di tentato furto aggravato. La pena comminata: dieci mesi di reclusione da scontare agli arresti domiciliari e seicento mila lire di multa per ciascuno.

Nella notte tra mercoledì e giovedì, intorno alle 22, il furgone della Mondialpol di Biella scortato da una pattuglia dei carabinieri della stazione di Oleggio si avvicina al supermercato «A&O» per prelevare l'incasso. Un uomo viene visto fuggire dal piazzale. E' subito bloccato insieme con il complice dai militari che da tempo avevano notato i due giovani ossolani in zona e li tenevano d'occhio.

Avevano appena siliconato la cassa continua del punto vendita oleggese (operazione di solito preliminare all'esplosione della cassaforte) e portavano con loro attrezzi da scasso. Nella continua dell'«A&O» erano contenuti circa trenta di lire.

Adriano Vanoli e Luciano Mocellini, che già hanno precedenti alle spalle, sono stati quindi arrestati e ieri sono comparsi davanti al pretore Fasano con il rito abbreviato per sostenere l'accusa di tentato furto aggravato. Il pubblico ministero ha chiesto un anno e sette mesi.

Ma il difensore, l'avvocato novarese Fabrizio Cardinali, nella sua arringa in aula ha tenuto a precisare: «E' stato trovato vicino al supermercato soltanto il mastice e non l'altro materiale per far esplodere la cassa continua. Gli imputati sono due disperati con precedenti ormai molto datati e ha chiesto per loro gli arresti domiciliari, poi concessi dal pretore. **[b. c.]**

Vigili mobilitati

Boschi in fiamme nel weekend

BORGOMANERO. Folate di vento violentissime e fiamme che hanno divorato anche ieri bosco e sottobosco, ed in alcuni casi sono pericolosamente avvicinate alle abitazioni.

Giornata e notte campali per tutti i Vigili del Fuoco della provincia e per i volontari dell'associazione antincendi boschivi, impegnati in decine di interventi.

Un incendio ha lambito il cimitero di Ameno, un altro si è diffuso pericolosamente nella adiacente la provinciale fra Gozzano e Briga Novarese, ed a Borgomanero le fiamme sono divampate a Santo Stefano ed al confine con Cressa.

Roghi di boschi anche sul lago d'Orta: vigili e volontari sono stati impegnati a Pisogno ed Alzo. Le fiamme hanno interessato un'area boschiva tra Oleggio Mezzomerico e Marano, senza contare i focolai nella Bassa Novarese. La situazione di siccità è aggravata dal vento e dall'incoscienza di chi accende fuochi all'aperto, nonostante siano severamente vietati. **[m.g.]**

La crisi asiatica blocca l'export. La Meritor di Cameri ha siglato l'accordo

Nuova «cassa» alla Sant'Andrea

Riguarda cento addetti per otto settimane

Fine delle proteste alla Meritor di Cameri: c'è l'accordo tra sindacati e azienda

NOVARA. La crisi asiatica blocca ancora l'export della «Sant'Andrea» e costringe l'azienda a chiedere otto settimane di cassa integrazione per cento dipendenti. Alla Meritor di Cameri, invece, è stato raggiunto l'accordo fra società e sindacato sul problema del premio di risultato e sono stati concordati otto sabati lavorativi.

Ancora una fabbrica in difficoltà nel capoluogo: è la «Sant'Andrea» che l'altra sera nella sede dell'Associazione Industriali ha iniziato le procedure per la cassa integrazione. Da lunedì per due mesi e settimane alterne andranno [redacted] integrazione cento addetti fra impiegati ed operai.

La motivazione del nuovo ricorso a questa misura è stato spiegato dall'azienda con la perdurante crisi dei mercati asiatici, dove la Sant'Andrea ha sempre avuto ottimi sbocchi commerciali. La carenza di liquidità che sta interessando da quasi un anno la zona dell'Estremo Oriente ha praticamente congelato quei mercati e dato lo stop ad una quota consistente delle esportazioni dell'azienda novarese, che ha così dovuto ricorrere nuovamente alla cassa integrazione.

Si è conclusa invece positivamente la vertenza alla Meritor. Nell'azienda di Cameri, dopo 37 ore di sciopero e [redacted] picchetti davanti ai cancelli. La società e il sindacato hanno trovato un accordo sul premio di risultato.

Il nuovo riconoscimento è legato per il 75 per cento ai risultati ottenuti dagli altri stabilimenti del gruppo multinazionale americano e per il restante 25 a quelli conseguiti a Cameri. In ogni caso è stato sottoscritto che verrà pagato un premio minimo annuale di 700 mila lire.

Un altro aspetto significativo dell'accordo della Meritor riguarda i sabati lavorativi: l'azienda potranno richiederne otto, con gli addetti che lavoreranno per sei ore e mezza, ma usufruiranno di un riposo compensativo di otto ore. Inoltre, [redacted] il lavoro verrà effettuato al mattino, verrà pagato oltre la spettanza un bonus di 22 mila lire che sale a 33 mila se il lavoro verrà effettuato nel pomeriggio.

Per lunedì [redacted] stati confermati i ventidue licenziamenti che scatteranno alla Tosi Farmaceutici. Il sindacato dei chimici ha già preannunciato [redacted] richiesta, all'Ufficio Provinciale del Lavoro, del pagamento di tutte le spettanze arretrate ai dipendenti. Ammontano a circa 520 milioni.

«Non è ammissibile - ha detto Piero Bozzola, responsabile provinciale della Cisl chimici - che nelle ultime settimane i dipendenti abbiano lavorato in condizioni incredibili con i dirigenti dello stabilimento che chiedevano loro di aumentare la produttività mentre l'azienda non pagava gli stipendi da tre mesi». Maurizio Bertona, responsabile della Cgil chimici, ha anche preannunciato un intervento in Comune perché «blocchi» la destinazione dell'area dello stabilimento onde evitare possibili operazioni speculative.

[redacted]

Alla «Ip» di corso Trieste, 5 indagati dalla polizia

Lascia la pompa aperta rubati 500 litri di benzina

NOVARA. In poco più di ventiquattr'ore [redacted] «succhiato» qualcosa come 500 litri di benzina alla stazione di servizio «Ip» di corso Trieste.

E oltre a farsi il pieno di carburante per le loro auto, si erano pure messi a smerciare le taniche di benzina, a... prezzi di saldo.

Ma alla riapertura dell'impianto, la mattina dopo, il gestore si è accorto del cospicuo ammanco ed ha denunciato l'accaduto in questura.

E in pochi giorni la squadra mobile è risalita sulle tracce dei ladri, denunciando cinque giovani.

E' accaduto nell'ultimo weekend a Novara. Protagonisti dell'episodio cinque novaresi, due maggiorenni e tre minorenni, indagati in stato di libertà per furto aggravato, ricettazione e incauto acquisto.

Nel tardo pomeriggio di sabato scorso, il gestore del distributore «Ip» di corso Trieste ha chiuso l'impianto per il turno di riposo festivo. Purtroppo, però, si è dimenticato di disattivare la pompa di carburante della miscela.

Una pompa che serve per rifornire i motorini, ma, azzerando il regolatore dell'olio, pare che il carburante possa [redacted] utilizzato anche dalle auto. Esattamente quello che ha fatto un giovane, accortosi che la pompa era stata lasciata aperta. In serata la voce si è sparsa rapidamente nel quartiere e presto sono arrivate altre persone a rifornirsi, tra la notte di sabato e l'intera giornata di domenica.

Lunedì mattina, alla riapertura dell'impianto, il gestore si è accorto dello spaventoso ammanco: 500 litri. Fatti due conti, è il «pieno» per una decina di auto. In lire, circa un milione. L'uomo è corso in questura a denunciare l'accaduto.

La squadra mobile ha avviato le indagini, durate fino all'altro ieri. Dapprima si è trovato un testimone, che ha riferito di aver notato l'auto di due ragazzi sostare più volte nella stazione di servizio, sabato notte. Rintracciata l'auto, si è arrivati anche ai proprietari.

Uno dei due ha ammesso di essersi rifornito più volte nel weekend, ma di aver avuto la «dritta» da altre persone.

E così i poliziotti hanno individuato le cinque persone che sono ritenute responsabili del furto.

Durante la perquisizione sono state pure recuperate alcune taniche piene del carburante sottratto alla stazione di servizio di corso Trieste. Alcune delle quali pronte per essere rivendute.

La miscela è stata tutta restituita al gestore del distributore. I cinque, come detto, tre minorenni e due maggiorenni, sono stati indagati per diversi reati che vanno dal furto aggravato alla ricettazione, fino all'incauto acquisto. [m. p.]

[redacted]

[redacted]

Scarcerato l'imprenditore ma [redacted] l'accusa [redacted]

E' stato scarcerato ieri pomeriggio dopo due [redacted] d'interrogatorio l'uomo arrestato martedì dai carabinieri con l'accusa di [redacted] segregato l'anzino zio di 84 anni. Piercarlo Valdi, di 39, facoltoso imprenditore agricolo, deve rispondere di sequestro di persona e abbandono di incapace ma il giudice non ha ravvisato esigenze cautelari per tenerlo in cella. Lui ha sostenuto di aver agito a fin di bene per evitare che lo zio, non più lucido, finisse in qualche pericolo. I carabinieri [redacted] trovato l'anziano disteso a terra in un tugurio, in condizioni igieniche penose. Adesso l'uomo è in ospedale poi dovrebbe essere accolto da una casa di riposo a Tromello. [c. br.]

[redacted]

Falsi funzionari dell'Asl si presentano nelle [redacted]

L'Asl 13 non ha incaricato nessuno di recarsi nelle case per il disbrigo di pratiche burocratiche e amministrative. Visite a domicilio vengono compiute soltanto da medici e infermieri per prestazioni espressamente richieste. [b. c.]

[redacted]

C'è il funzionario Inail per l'autoliquidazione

Lunedì e martedì agli sportelli Inps di Borgomanero sarà presente un funzionario dell'Inail di Novara per ritirare la documentazione relativa all'autoliquidazione del '99. L'iniziativa è inserita nell'ambito della programmazione dell'Inail tesa a favorire l'utenza ed in modo particolare le piccole aziende artigiane. [v. a.]

[redacted]

Nuovi sensi unici e soste nel piano del traffico

Scatta da lunedì la fase del nuovo Piano del Traffico con l'introduzione di nuovi [redacted] unici e una diversa regolamentazione della sosta in molte strade. L'unica via di penetrazione verso piazza Silvabella diventerà via Gianzana. [c. br.]

[redacted]

In Consiglio provinciale indossando i jeans

Lunedì prossimo saranno in Consiglio provinciale con i jeans: è la protesta contro la sentenza della Cassazione sullo stupro di una ragazza del Potentino che verrà messa in atto da Maria Teresa Annovazzi e Giovanna Signorelli. Le due consigliere hanno invitato le donne elette nei consigli comunali e in quello provinciale a far sentire la loro voce di dissenso sulla decisione della Suprema Corte. [b. c.]

Fuoco nella notte distrugge il retro e la saletta appena rinnovata

In fiamme bar a Santa Rita

E' il «Mississippi» di via Biandrate 1

Il titolare del «Mississippi» **Albino Crepaldi** ieri nella sala distrutta dalle fiamme

NOVARA. All'ultimo controllo prima di andare a casa, alle 3.05 della notte di giovedì, era tutto tranquillo. Ma quando è tornato il mattino dopo alle 6.30 Albino Crepaldi, titolare del bar-birreria «Mississippi» di via Biandrate 1 a Santa Rita, ha trovato il suo locale distrutto per metà dalle fiamme. La Polizia sta indagando.

Sono andati a fuoco il retro, una piccola costruzione di plastica e legno contenente la cucina con frigo e forno, e la sala principale appena rinnovata. I lavori qui erano in dirittura d'arrivo, le opere murarie concluse, mancavano soltanto le piastrelle. In fumo anche gli impianti di condizionamento, trenta chili di caffè, zucchero, quasi cinque milioni di tabacchi e i documenti del locale.

Secondo i rilievi della polizia scientifica, le fiamme sono partite dalle masserizie nel cortiletto interno e poi si sono propagate all'edificio. Molto ha fatto anche il forte vento che batteva la città la notte scorsa. Due le strade investigative seguite: il dolo oppure un mozzicone di sigaretta gettato dal treno sulla linea ferroviaria che corre a pochi metri dal bar.

Propendono per l'atto vandalico ma non si spiegano il perché i proprietari Albino Crepaldi e la moglie Teresa Conforti: «Non abbiamo mai ricevuto minacce, nè molestie di nessun genere da quando siamo arrivati qui, sei anni fa. Solo ultimamente il telefono ogni tanto suonava a vuoto. Abbiamo soprattutto clienti abituali, qualcuno di passaggio». [b. c.]

Scandalo mense: Comune pagava come pasti il servizio bidelli

Funzionario patteggia 18 mesi

Rispondeva di falso, l'inchiesta prosegue

NOVARA. Il dirigente responsabile dello scandalo [redacted] ha patteggiato una condanna a 18 mesi per falso ideologico. Gianmario Campagnoli ha ammesso cioè, come del resto ha sempre fatto, di avere scaricato i costi del personale di bidelleria, fornito al [redacted] da due cooperative, sul costo dei pasti «perchè, in presenza di una crisi di personale segnalata a suo tempo al sindaco, questo era l'unico modo per far funzionare il servizio. E' stata una mia iniziativa ma in ufficio ne erano tutti a conoscenza». E' la tesi difensiva di Campagnoli ribadita dal suo legale l'avv. Rino Orioli, nel dicembre scorso, al tempo del patteggiamento.

Questa parziale conclusione dell'inchiesta è emersa nel dibattito in seduta segreta di ieri l'altro in consiglio comunale.

L'indagine però, così come ha ammesso il sindaco, non può considerarsi esaurita. I pm Ciardi e Pellicano hanno sentito diversi testimoni nell'ambito del comune e delle cooperative che fornivano i pasti per le mense. Gli ulteriori reati che si potrebbero ipotizzare sono quelli di false fatturazioni ovvero per operazioni inesistenti sempre che il magistrato non ravvisi gli estremi della truffa.

Lo scandalo esploso nel dicembre '97 fece molto scalpore a Novara anche perchè si disse allora che la prassi di uno scambio: soldi delle mense per pagare personale di bidelleria e far fronte così alle esigenze, andava avanti da qualche tempo. Il Comune, su richiesta dell'opposizione, nominò una commissione d'indagine che concluse i lavori con due relazioni: una di maggioranza stesa dall'avv. Claudio Bossi (consigliere dei ds) e l'altra di minoranza dell'avv. Roberto Cota (Lega Nord).

L'altra sera il consiglio comunale ha dibattuto, questa volta con toni pacati, così è stato riferito, per oltre due ore sui risultati dell'indagine interna. L'opposizione si è dichiarata insoddisfatta delle risposte avute dal sindaco. «Perchè i novaresi non sanno nulla di questa vicenda - dice Gianni Mancuso capogruppo di An -. Comprendiamo le esigenze della giustizia ma è necessario fare chiarezza. Ci chiediamo poi se Campagnoli, che è tornato tranquillamente al lavoro all'assessorato all'ambiente, abbia agito da solo. Com'è possibile che il dirigente che sta sopra di lui non si sia mai accorto di nulla? Il comune poi non si è costituito parte civile nel procedimento. Questa vicenda insomma continua ad [redacted] poco chiara».

Dal canto suo il sindaco Correnti dimostrando di apprezzare i toni più distesi della discussione, ha precisato che, nei confronti del dirigente Campagnoli, «il quale per legge risponde in prima persona di suoi atti ed il capo area ha solamente funzioni di coordinamento delle diverse attività», era stato avviato a suo tempo un procedimento disciplinare poi sospeso in attesa della sentenza penale. «Quando il procedimento sarà definito andremo sicuramente al giudizio disciplinare». [r.a.]

[redacted]

Microcriminaltà a Invorio e forze [redacted]

Ho letto attentamente la lettera del signor Osvaldo Cerutti e condivido il grido di allarme lanciato in merito all'aumento della criminalità della zona. Come il concittadino anch'io segnalo che ad Invorio molti conoscenti ed amici sono stati vittime di furti e scassi soprattututto in questi ultimi mesi e che questi delinquenti hanno avuto la sfrontatezza di tornare sera dopo sera. Ritengo che però alcune cose segnalate sono inesatte o per lo meno parziali. Mentre può essere condivisa l'affermazione di una carenza numerica delle forze dell'ordine, il dire che queste non si sono notate non corrisponde al vero.

Avendo con mio figlio ed alcuni amici vigilato, pedinato e disturbato gruppi di questi ladruncoli per più sere, sempre in diretto contatto con le autorità competenti, perché non è nostro compito né nostra volontà sostituirsi alla giustizia, posso testimoniare una costante presenza dei carabinieri. Tutte le numerose volte che abbiamo chiamato il 112 e la caserma di Gattico l'intervento è stato pronto e in qualche occasione coronato dal successo di avvenuti fermi.

Purtroppo possiamo immaginare come questi eventuali arresti siano finiti; ma questo non è da imputarsi a chi indossa le divise ma alle leggi e a chi le fa. In questa direzione però c'è poco da aspettarsi, siamo in tempi di garantismo e non potrebbe essere altrimenti visto che in Parlamento decine di «onorevoli» sarebbero agli arresti se non protetti dall'immunità parlamentare.

Sono pure d'accordo con il concittadino quando dichiara che uno Stato che lascia irrisolto per decenni il problema mafia, camorra e permette che i cittadini si ribellino alle forze dell'ordine come è avvenuto a Napoli e a Bari è uno Stato che non dà garanzia.

Anche l'osservazione preoccupata su un'immigrazione [redacted] controllata e priva di normative può essere condivisa, ma se questa non diventa un alibi. Segnalo per amore del vero che tra le circa dieci persone da noi disturbate o fermate dai tutori dell'ordine non c'è nessun extracomunitario, erano tutti italianissimi anche della zona.

Dario Fiola, Invorio

NUMERI UTILI

[redacted]

PRONTO INTERVENTO EMERGENZA SANITARIA

Novara e Provincia: tel. 118

[redacted]

[redacted] tel. 0321 627.000; **Arona:** tel. 0322 51.61; **Borgomanero:** tel. 0322 84.61; **Domodossola:** tel. 0324 46.600; **Galliate:** tel. 0321 86.22.22; **Oleggio:** tel. 0321 93.500; **Omegna:** tel. 0323 [redacted] 900-63.669; **Gravellona Toce:** tel. 0323 84.85.59 - 865.[redacted]; **Stresa:** tel. 0323 33.360; **Trecate:** tel. 0321 77.79.00. **Verbania:** tel. [redacted] 405.000-556.000-55.61.61/squadra naut. salvam. 0323 51.91.00; **Baveno:** tel. 0323 92.42.22; **Mergozzo:** tel. 0323 80.705; **Orta:** tel. 0322 91.19.00; **Grignasco:** S.r.e tel. 0163 41.88.17; **S. Maurizio d'Opaglio:** tel. 0322 96.74.56; **Lesa:** tel. 0322 76.697; **Piedimulera:** tel 0324 83.188; Volontari cri P.A. Gres [redacted]: tel. 0321 82.05.60; **Nebbiuno:** Gruppo Volontari Ambulanze del Vergante: 0322 28.01.17.

[redacted]

A NOVARA: *Sant'Agabio*, via S. Giulio, 1 tel. 62.01.64 (apertura dalle 8,45 alle 20,15 continuato; dalle 12,30 alle 15,15 a battenti chiusi, con obbligo di ricetta medica urgente e diritto addiz. di L. 3.000) e *Momesa*, c.so Cavour, 7 tel. 61.23.63 (apert. con orario notturno dalle 8,45 alle 8,45 del giorno seguente; dalle 21,30 alle 8,45 a battenti chiusi, con obbligo di ricetta medica urgente e diritto addiz. di L. 7.500). Per tutta la **Provincia**, la reperibilità notturna sarà su chiamata, dietro presentazione di ricette mediche urgenti.
Tornaco: *Luoni*, via IV Novembre, 31 tel. 84.61.25.
[redacted]: *Cusaro*, via p. Custodi, 17 tel. 86.13.02.
Nebbiuno: *Monti*, via Provinciale Alto Vergante, tel. (0322) 58.028.
Momo: *Baguzzi*, via Magistrini, 12 tel. 92.60.33.
Gargallo: *Sfondrini*, via Marconi, [redacted] tel. (0322) 94.622.
Gattico: *Fanchini*, [redacted] Roma, 34 [redacted]. (0322) 83.81.55.
[redacted] **(Fondo Toce):** *Mele*, via [redacted] lin 42, tel. (0323) 49.60.63
Cambiasca: *Gasparotto*, via Val Intrasca 48, tel. (0323) 57.16.37.
Omegna: *Mantegazza*, piazza Beltrami 5, tel. (0323) 643621.
Villadossola: *Simonetta*, via Vittoni, tel. (0324) 51.145.
Crodo: *Veggia*, via Roma 77, tel. (0324) 61.282.
Re: *Pagani*, piazza Mons. Peretti 6, [redacted]. (0324) 97.198.

GUARDIA MEDICA

Novara: tel. 0321 62.60.00; **Arona:** tel. 0322 51.61; **Borgomanero:** tel. 0322 81.500; **Domodossola:** tel. [redacted] 49.13.34; **Oleggio:** tel. 0321 96.00.47; **Omegna:** tel. 0323 8681.11; **Stresa:** [redacted]. 0323 31.844; **Verbania** [redacted]: tel. 0323 54.13.18

DA NON [redacted]

[redacted]

Maschere e cuori

Doppi festeggiamenti per Carnevale e San Valentino organizzati dal club dell'amicizia «Insieme». L'appuntamento è fissato per le ore 22 di squeta sera al pub «Il Colosseo» della Rotonda Massimo D'Azeglio a Novara. [r.l.]

[redacted]

Lo psicodramma

Scoprire lo psicodramma e i suoi legami con la creatività, la comunicazione e il sentimento: sono i quattro corsi proposti dall'associazione Mir di Novara e tenuti dallo psicoterapeuta Ferdinando Crinì e dal dottor Roberto Leggero. Per maggiori informazioni rivolgersi alla sede del sodalizio in via Mossotti 6/d a Novara oppure telefonare allo 0321-398882. [b. c.]

Iniziative

Palloni agli innamorati

Palloncini rossi e foto alla Peynet per tutti gli innamorati oggi dalle 15 nei corsi ed in piazza Martiri a Borgomanero. L'iniziativa è dell'associazione «Amici del Centro». [m.g.]

Storia

Com'era il Medioevo

Un corso di storia medioevale parte lunedì alle 15,30 a Villa Olimpia di Verbania con l'Università della terza età. Docente è Gisa Magenes. Le iscrizioni all'ufficio dei Servizi sociale in piazza Ranzoni a Intra (telefono 0323-401088). [s. r.]

[redacted]

Scoprire il San Carlone

L'Associazione Amici della Rocca ha promosso per domani dalle 14,30 ad Arona un incontro sui luoghi del San Carlone: si visita il Colosso e si [redacted] curiosità di storia, [redacted] e aneddoti. [redacted]

[redacted]

La storia del castello

Ultimi due giorni, oggi e domani, per visitare la mostra dedicata al castello di Novara. E' aperta alla salette albertina dalle 10 alle 12 e dalle 16 alle 19. C'è tempo invece sino al 31 marzo per gli studenti che vogliono partecipare al concorso «Disegna come vorresti fosse il castello di Novara». L'invito è rivolto alle scuole elementari e medie. E' consentita ogni tecnica pittorica. Per informazioni si può contattare la sezione di «Italia nostra» al quartiere Centro in corso Italia 48. [b. c.]

Scuola

Insegnare la famiglia

Sono aperte le iscrizioni al corso di aggiornamento per insegnanti su «Minori, famiglia e scuola». Le lezioni si tengono dal 27 febbraio al 17 aprile a Ornavasso. Organizza l'Anfaa (0321-625912). [b. c.]

[redacted]

ANNIVERSARI

13/2/1981 13/2/1999

Vilfi Cafagnò

Grazie per essere sempre al mio fianco affetto e silenzioso. Adriana.

Tre extracomunitari forzano posto di blocco ■ Gozzano e tentano di investire maresciallo

Rubano auto, inseguiti e arrestati

Irruzione in un cascinale a Briga, ferito carabiniere

GOZZANO. Rubano un'auto a Invorio, ■ dopo un movimentato inseguimento dei carabinieri durante il quale un maresciallo rischia di essere investito, si schiantano contro un muro a Briga. Poi fuggono a piedi e si rinchiudono in un cascinale dove vengono accerchiati e alla fine arrestati dai militari, dopo una furibonda colluttazione.

E' accaduto l'altra notte sul Vergante, tra Invorio, Gozzano ■ Briga. La caccia ai ladri d'auto ha coinvolto tre equipaggi delle stazioni dei carabinieri di Briga, Gozzano, Invorio e una pattuglia del radiomobile di Arona. Gli arrestati sono tre marocchini tra i 24 ■ i 26 anni. Sono accusati ■ tentato omicidio, furto aggravato in concorso, oltraggio e resistenza ■ pubblico ufficiale e lesioni personali.

Tutto si è iniziato verso le 19,30: i tre hanno rubato una Ford Escort a Invorio ▬ vengono visti dal titolare che chiama subito il «112». Viene diramata ■ segnalazione, con targa e tipo dell'auto. In località San■ Cristina un equipaggio della stazione di Borgomanero intercetta i fuggitivi e intima l'alt. Ma questi, per tutta risposta, sgommano e scappano. Durante l'inseguimento la gazzella dei militari affianca quella dei ladri che cercano a più riprese di farla uscire di strada, speronandola. Dopo qualche chilometro, ■ Gozzano, viene istituito un posto di blocco. I fuggitivi sembrano rallentare e fermarsi, poi ripartono tentando ■ investire un maresciallo e forzano il posto di blocco. A sostegno viene fatta intervenire anche una pattuglia della stazione di Alzo di Pella e ▬ equipaggio da Arona. Quattro macchine dei carabinieri all'inseguimento dei marocchini, che ■ Briga Novarese perdono il controllo della Ford Escort che si schianta contro ▬ muro, in via Sant'Antonio. Tramortiti, ma illesi, i tre scendono ■ scappano a piedi. Il conducen■ ▬ bloccato, gli altri raggiungono un cascinale e si barricano dentro. Il cascinale viene circondato dai militari, che poi fanno irruzione. Ne ▬ un parapiglia che finisce con un carabiniere ferito lievemente e i due ladri arrestati.

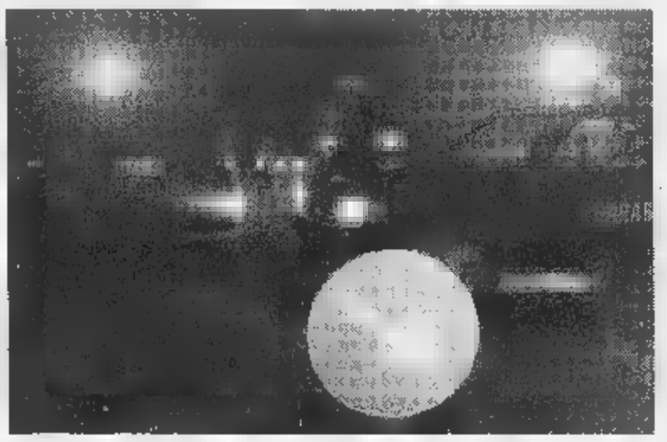

I fuggitivi hanno forzato un posto di blocco predisposto dai carabinieri ■ Gozzano

A Borgo Ticino, invece, è stato arrestato ▬ cittadino albanese per furto in appartamento. Si chiama Edmond Rushiti, 20 anni. E' stato sorpreso a rubare nell'abitazione di un vigile urbano. In pretura ad Arona ▮ stato condannato a ▮ mesi e 10 giorni e subito scarcerato.

I militari della ▬ ■ Borgomanero hanno arrestato ▬ altro albanese, Hamdi Osmani, 40 anni, sorpreso con alcuni capi d'abbigliamento sottratti alla Iperstore di Borgomanero. E' stato condannato a ▮ mesi di reclusione e subito scarcerato.

Infine ■ Pernate, sono stati riarrestati due dei quattro albanesi che pochi giorni fa avevano rubato un'auto in città. Una pattuglia in servizio perlustrativo ha notato alcune macchine ▬ i finestrini sfondati. A poche centinaia di metri, in bici, stavano allontanandosi Arben Cufaj e Elvis Duma con due autoradio in mano. Inseguiti ■ fermati, i ladri hanno gettato le bici cercando di scappare a piedi. Sono stati arrestati per furto aggravato, violenza ■ resistenza a pubblico ufficiale.

Marco Piatti

Partecipano 24 istituti di Novara e Vco

«Stampa in classe» per 7 giorni di scuola

NOVARA. Imparare a scrivere in modo chiaro e leggibile, ad elaborare le informazioni, capire i concetti essenziali di economia, politica ■ scienze: sono questi alcuni degli obbiettivi principali che si propone «Stampa in classe», l'iniziativa che questa settimana ha portato il quotidiano in 24 scuole delle due province, coinvolgendo nel complesso 877 alunni e 42 insegnanti.

Docenti e allievi partecipano ad un progetto didattico che, nel giro di una settimana, attraverso la lettura, l'analisi ed il commento guidato delle pagine de «La Stampa» porta gli studenti ad applicare le competenze acquisite in esercizi pratici molto concreti.

Il giornale diventa un ottimo strumento per arricchire il proprio vocabolario e migliorare il linguaggio, ma è anche, attraverso gli spunti offerti dalle pagine dell'economia, un sussidio prezioso per capire alcuni concetti che ■ riveleranno importanti nel futuro dei giovani. Quanti problemi e quante conoscenze specifiche stanno dietro ad esempio al mutuo per la casa!

Una delle novità dell'ddizione '99 di «Stampa in classe» è costituita dalla rubrica «Ascolta ■ canto»: gli studenti devo■ ricercare ogni giorno sul giornale i riferimenti alle tradizioni popolari, poi devono registrare dalla viva voce di un familiare, un conoscente o di un antico una canzone, una poesia o una storia legata al proprio paese di residenza ed alla sua cultura. Il testo va poi trascritto e commentato dai ragazzi.

Le scuole medie coinvolte in provincia di Novara sono quattordici, ▬ 27 classi e 5■ alunni. Nel Verbano Cusio Ossola gli istituti partecipanti so▬ dieci, diciassette le classi e 327 gli alunni. Ecco gli istituti aderenti all'iniziativa: a Novara la scuola media annessa al Conservatorio, la Carlo Alberto e la Duca d'Aosta, l'istituto che vanta il maggior numero di studenti coinvolti, 128. Quindi la media Giovanni XXIII di Arona, la Calcaterra di Bellinzago, la media di Borgomanero, la Tadini di Cameri, la Ramati di Cerano, la media di Fontaneto d'Agogna, la Giovanni XXIII di Grignasco e Losa, la Curioni di Romagnano Sesia e la media di Vespolate.

Nel Verbano Cusio Ossola le scuole coinvolte sono la media statale di Crusinallo di Omegna, la Innocenzo IX di Baceno, la Cadorna di Cannero, la Pietro Carmine di Cannobio, la Galileo Galilei di Casale Corte Cerro, la Casetti di Crevoladossola, la Galileo Galilei di Gravellona Toce, la media statale di Morgozzo, la Testore di Santa Maria Maggiore ■ poi due istituti scolastici di Verbania, la media statale Quasimodo e la Ranzoni. **(m.g.)**

Carnevale nelle due province tra sfilate, gastronomia e musica

La festa di maschere e golosi

A Novara debutta il palio delle torte

NOVARA. Sono ancora giorni di maschere ■ coriandoli nelle città ■ nei paesi del Novarese e del Verbano Cusio Ossola. Ecco il carnet del divertimento per chi non vuole mancare il tradizionale appuntamento del Carnevale.

Oggi dalle 14,15 a **Novara** da piazza Cavour nuova sfilata del corteo guidato ▬ Re Biscottino e dalla principessa Cuneta nelle vie del centro. Domani alle 15 consegna delle torte che gareggiano per ■ Palio dei dolci. Martedì gran finale: dalle 15 alle 18 in piazza Puccini offerta dei dolci di Carnevale e poi la premiazione dei pasticceri nella sala Borsa di via Ravizza.

A **Oleggio** la seconda sfilata, domenica scorsa, ha radunato una gran folla di maschere grandi ■ piccole. Domani pomeriggio l'ultima festa con i carri e la sera del «martedì grasso» dalle 21 premiazione del miglior gruppo mascherato.

A **Carpignano** domani alle 12, in piazza Marconi, si terrà la distribuzione del minestrone e alle 15 inizierà la sfilata dei carri. A **Cavallirio**, alle 11,30 di domani distribuzione di trippa al Rondò ed alle 14,30 sfilata dei carri con premiazioni al parco comunale. Sfilata anche a **Fontaneto** alle 14,30 da piazza Castello ed a **Gozzano** dove i carri percorreranno l'intero centro storico.

Polenta, miele ■ fagiolata verranno distribuiti domani a mezzogiorno in piazza Castello, ■ **Ghemme**; alle 14 seguirà la sfilata dei gruppi musicali. A **Pella** domani alle 15, nel convento delle suore, spettacolo gratuito per i bambini.

A **Prato Sesia** domani dalle 11,30 c'è la distribuzione tradizionale di trippa nella Tana dei Mangiabagna. Seguirà la sfilata allegorica ■ carri con la partecipazione della banda musicale di Romagnano ed il gruppo ■ majorettes «L'Esperance» di Valduggia. Alle ■ la «Cena delle Donne». Da non dimenticare: chi ▬ può festeggiare questa settimana può rimandare alla ▬ di sabato prossimo ad **Arona**: Carnevale «galleggiante» in battello.

La sfilata di Re Falcet e della ▬ corte apre domani alle 10,30 il Carnevale di **Stresa**. La partenza è dal Palazzo dei Congressi ■ l'arrivo in piazza Marconi. L'accompagnamento musicale sarà garantito dalla Dixieland Band. Alle 15,30 nella palestra ■ viale Virgilio spettacolo di magia e animazione con Mister Magic. Domani nella palazzina Liberty dalle 15 tombolone ▬ rinfresco.

Molti gli appuntamenti di domani nelle località del Verbano. I «Pacian» di **Verbania** Intra organizzano alle 14 la sfilata allegorica del Carnevale attraverso la città fino a piazza Mercato, dove ▬ in programma esibizioni ■ premi. Il Comune invita i bambini per l'intero pomeriggio ad ▬ festa alla ludoteca di Renco. La Società Ope-

Re Biscottino e la sua Cuneta

Oggi ■ Divignano

Lega, presidio anti-[illegible] sulla statale

DIVIGNANO. Nuovo presidio anti-prostituzione della Lega oggi pomeriggio. L'appuntamento per militanti e cittadini è dalle 15 alle 18 al solito svincolo tra Divignano e Varallo Pombia, sulla strada statale del Lago Maggiore.

Giovedì sera, invece, i leghisti novaresi hanno incontrato gli abitanti di Santa Rita che contestano il progetto di un nuovo campo nomadi nel quartiere. Roberto Cota, capogruppo in Consiglio comunale, ha lanciato la proposta di avviare tramite i consiglieri circoscrizionali una richiesta di referendum nel rione e poi una raccolta di firme. La petizione ■ può sottoscrivere già da sabato prossimo. All'assemblea è intervenuto anche il pasticcere che è stato rapinato nei giorni scorsi da due extracomunitari. **[b. c.]**

Se n'è discusso anche in Consiglio comunale

Borgo, più controlli contro ladri e teppisti

BORGOMANERO. Intensificazione dei controlli contro gli atti vandalici ed i furti. E poi la richiesta precisa all'autorità scolastica ■ «gestire l'emergenza con tempestività». Prima del consiglio comunale dell'altra sera, il sindaco Pierluigi Pastore ■ l'assessore all'istruzione Gianni Barcellini hanno fatto il punto ▬ fenomeni di teppismo e danneggiamenti alla scuola media di viale Dante e ▬ ladri penetrati nel municipio.

«Per i furti - dice Pastore - rafforzeremo i sistemi di controllo. Quanto alla media, sono intervenuto personalmente e l'accordo era che mercoledì mattina la scuola sarebbe stata aperta regolarmente. ■ preside poi, per ragioni che non ci sono state spiegate, ha deciso diversamente: i ritardi nell'apertura non sono comunque da imputare in nessun caso al Comune».

Mercoledì gli studenti sono rimasti fuori tre ore dalle aule e sono fioccate le polemiche: «Sono arrivato a scuola mercoledì alle 8,10 - spiega Barcellini -: ho trovato ragazzi ovunque, pertanto mi sono preoccupato per la sicurezza. Ho interpellato subito il direttore sanitario dell'Asl ■ la situazione si ■ poi sbloccata. La scuola però va diretta dal preside, che deve sapere gestire l'emergenza».

In consiglio comunale, dopo un'ora e mezza di dibattito ▬ l'inceneritore ed il rinvio del voto ■ lunedì, l'assessore al bilancio Elio Medina ha illustrato il documento finanziario che pareggia sui 38 miliardi e mezzo. Anche in questo ▬ la discussione è stata prorogata a lunedì sera: le opposizioni hanno chiesto che ogni assessore illustri i progetti inerenti il proprio settore. **[m.g.]**

EUROPEA
DIREZIONE ▬ V
DELL'OCCUPAZIONE,
DELLE RELAZIONI INDUSTRIALI
E ▬ AFFARI SOCIALI

Ministero del Lavoro e della Previdenza Sociale
U.C.O.F.P.L. - Div IV

PROVINCIA DI NOVARA
Assessorato all'Ambiente

Università degli Studi del Piemonte Orientale "Amedeo Avogadro"
Dipartimento di ▬ per l'Impresa ed il Territorio
Facoltà di Economia - Novara

ARPA PIEMONTE
Agenzia Regionale per la Protezione Ambientale

Nell'ambito dell'attuazione del progetto ADAPT "Enviro e Sme", ed a seguito della Tavola Rotonda "Verso un patto per l'eco-gestione", organizzato con ■ supporto dell'ARPA Piemonte e la Provincia di Novara, l'Università da avvio al:

Modulo sulla gestione ambientale:
dal vincolo all'opportunità di efficienza economica

Finalità: Con questo modulo si intende promuovere la diffusione della cultura della qualità ambientale nelle PMI e l'utilizzo degli strumenti di gestione delle problematiche ambientali, oggi disponibili, finalizzandoli a sviluppare nuova efficienza aziendale. In particolare l'obiettivo specifico è quello di migliorare le prestazioni economiche migliorando l'efficienza ambientale.

Obiettivi: Il percorso intende fornire gli elementi per preparare le imprese a trasformare la variabile ***ambiente*** in nuove ***opportunità di sviluppo*** ■ miglioramento aziendale: partendo dalla conformità alla legislazione vigente e in corso di attuazione si giungerà alla realizzazione ■ bilanci ambientali, simulazione ■ campagne di comunicazione ■ realizzazione ■ sist▬ di gestione della qualità ambientale totale.

Il programma prevede altresì la possibilità di uno stage/visita guidata per eventuali confronti/comparazioni con altre imprese estere già impegnate nella realizzazione dei rispettivi sistemi di gestione ambientale.

Il percorso formativo è finanziato dal programma ADAPT dell'Unione Europea, non ci sono costi aggiuntivi a carico dei partecipanti che assicurano la loro frequenza per l'intero ciclo di incontri previsti: per le iscrizioni, e/o richieste di informazioni, occorre rivolgersi alla Sig.ina Patrizia Lamarca (tel. 0321 657535, fax 657512) o ■ dott. Paolo Moriondo (tel. 657533) e-mail: moriondo@eco.no.unipmn.it

Termini di iscrizione: 20/02/99 10/03/99

presentate questa coupon presso i nostri due punti vendita.
In omaggio magliette foulards - ciondoli.

Profumeria Divina

P.za Mons. Brustia, 3 - (Sant'Agabio - fronte chiesa)
C.so Vittoria, 31 M

Ecco le fantastiche offerte ■ S. Valentino:

Arrogance bagno-schiuma		18.000	9.000
Capucci Donna	100 ml	36.000	25.000
Capucci Uomo	100 ml	35.000	25.000
Soldano Profumi	100 ml	79.000	30.000
Borgonese Donna	50 ml	75.000	37.500
Marella Ferrera	50 ml	41.000	20.000

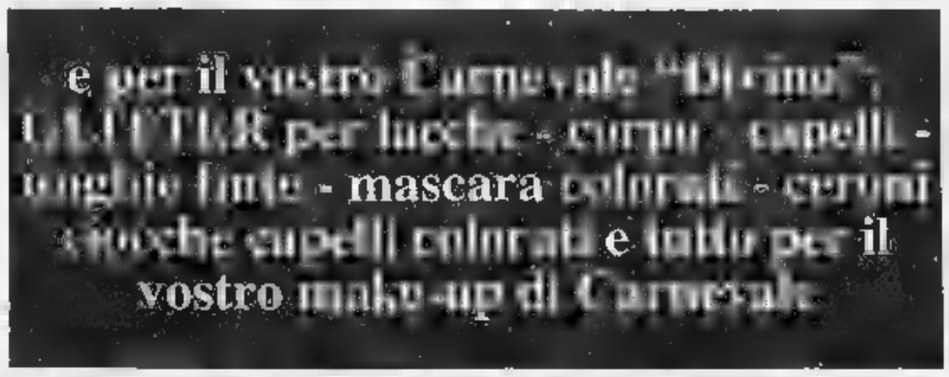

Parco Veglia Devero e Ufficio tutela territorio preparano il reinserimento

«Il lupo torna, non va respinto»

Sono al via tre piani per evitare scompensi

DOMODOSSOLA. E' questione di tempo, ma il lupo, sulle montagne del Vco torna ad essere realtà. Una buona notizia perchè è il risultato di un'efficace gestione dell'ambiente. Tuttavia, occorre attrezzarsi affinchè, tra uomo e animale, si crei un rapporto di pacifica convivenza. Spiega Luca Rotelli, consigliere scientifico del Parco Veglia Devero: «Il lupo era in via di estinzione proprio perchè l'uomo, per salvaguardare le sue attività economiche (allevamenti), aveva fatto di tutto per creargli un ambiente sfavorevole. Ora dopo quanto è stato fatto per favorirne il ritorno, non si devono ristabilire conflitti».

In questa prospettiva la Direzione del Parco e l'Ufficio Provinciale Tutela del Territorio stanno studiando le modalità per far fronte all'inserimento dell'animale senza creare grossi scompensi.

In quale direzione si stiano muovendo lo hanno spiegato i capi delle due strutture, Ivano Negrelli e Romeo Ciglia. «Certamente - ha osservato quest'ultimo - ci sono paure e timori che, se non saranno affrontati e gestiti, costituiranno un ostacolo insormontabile all'affermazione di questo carnivoro».

L'idea è quella di un gruppo di lavoro che si muova in tre direzioni. Innanzitutto fornire tutte le informazioni necessarie sul lupo e su che cosa significhi convivere con esso. In secondo luogo attivare sistemi di prevenzione in modo che l'impatto dell'animale, sulle attività di allevamento, sia contenuto entro limiti accettabili. Infine costituire un fondo per indennizzare gli allevatori che avranno perdite di bestiame. Sottolinea Rotelli: «Vogliamo fare informazione per rendere consapevole chi sarà più coinvolto dalla sua presenza».

Le guardie della Provincia sono da sempre impegnate nella tutela della fauna alpina

Che il lupo stia ritornando sulle Alpi Lepontine lo dimostrano i due esemplari trovati morti, in Svizzera: il primo tra Briga e l'Alto Vallese, ucciso da un colpo di arma da fuoco; il secondo finito sotto un'auto, non più di un mese fa, mentre attraversava la strada, nei pressi di Simplon Dorf, ad una dozzina di chilometri dal valico italiano di Iselle.

Dopo essere andato vicino all'estinzione, intorno agli anni '70 in tutta la penisola si contavano poche decine esemplari, la specie ha ripreso a moltiplicarsi grazie ad una politica che lo ha protetto.

Gli studi hanno dimostrato che l'animale si è spostato dagli Appennini alle Alpi Marittime, risalendo, poi, l'arco alpino verso oriente. [f. r.]

Ambiente, si va allo sciopero?

GRAVELLONA TOCE. Troppe diatribe politiche penalizzano il settore dell'igiene urbana e critiche al Consiglio Provinciale per la mancata approvazione del Piano dei Rifiuti vengono dai lavoratori del settore che l'altro ieri hanno tenuto la loro conferenza provinciale a Gravellona.

«La mancata approvazione del piano dei rifiuti, la decisione di molti comuni di non adottare nuovi metodi di raccolta, ad esempio il 'porta a porta', si riflette negativamente anche sui livelli occupazionali - scrivono nel documento i lavoratori -. La decisione provocherà un ulteriore danno economico alle famiglie del Vco in quanto ha portato ad accrescere negli ultimi due anni la tassa sulla raccolta e sullo smaltimento dei rifiuti». Con gravi ripercussioni negative sia sull'ambiente che sulle finanze dei cittadini.

L'ordine del giorno si conclude con la prospettiva di uno sciopero e l'invito alle forze politiche a non utilizzare le problematiche ambientali per scopi elettorali. [v. a.]

L'azienda: «Siamo stati danneggiati»

Adesso è polemica fra Girmi e Tecnoparco

OMEGNA. Adesso è polemica tra Girmi e Tecnoparco del Lago Maggiore. In un comunicato stampa l'azienda di Cireggio stigmatizza il comportamento tenuto da Tecnoparco in merito alla richiesta avanzata dalla Girmi di entrare a far parte dell'ente verbanese. Alla «grande azienda produttrice di piccoli elettrodomestici», come era definita un tempo la Girmi, non sono piaciuti i toni usati dai dirigenti di Tecnoparco nel comunicato emesso subito dopo aver respinto la proposta di insediamento nell'ambito della loro struttura dell'azienda cusiana. In un comunicato stampa i vertici della Girmi pur prendendo atto della delibera assunta da Tecnparco fanno rilevare come, «trattandosi di trattative contrattuali di natura privata (e quel di natura privata nel comunicato è sottolineato n.d.r.), appare illecita la divulgazione, tanto più a mezzo comunicato stampa. Oltretutto - si legge nel documento della Girmi - accompagnata da coloriture frutto di valutazioni personali, prive di reali riscontri, ma certamente tali da arrecarci gravi danni». Da qui alle conclusioni il passo è breve: la Girmi conclude il suo comunicato in risposta a quello di Tecnoparco scrivendo di «non potersi esimere dal formulare ogni riserva per le più opportune tutele giudiziarie».

Nella «querelle» si inserisce anche il sindacto che tenta una mediazione. In un ulteriore comunicato firmato da Fim-Cisl, Fiom-Cgil e Uilm i rappresentanti dei lavoratori chiedono al «comitato» che dovrà decidere sull'insediamento Girmi nell'area attrezzata del Vco di valutare il progetto dell'azienda evitando strumentalizzazioni politiche, bensì per le reali caratteristiche e non dimenticando che dietro il dramma dell'azienda cusiana esistono i lavoratori che rischiano di tornare a casa. Un invito quello del sindacato che sembra un tentativo, l'estremo visti i toni usati sia da una parte che dall'altra, di ricomporre un vaso andato a pezzi. [v.a.]

Usarono pulmino comunale per il partito

Caretti e Taddei assolti in appello

VERBANIA. «Assolti perchè il fatto non costituisce reato». Rigettando il ricorso inoltrato dalla Procura della Repubblica di Verbania, la Corte d'Appello di Torino ha confermato la sentenza già emessa nel giugno '98 dal gup del tribunale, Luigi Montefusco, nei confronti dell'assessore comunale ai Lavori Pubblici Diego Caretti e del consigliere di maggioranza dei Democratici di Sinistra Amadio Taddei difesi dagli avvocati Francesco Piperno e Riccardo Borgna.

Era stato il procuratore capo Antonio Simone a chiedere il loro rinvio a giudizio - con l'accusa di abuso d'ufficio - in merito all'ormai nota vicenda del furgone comunale impiegato da Taddei, nella serata del 1° luglio '97, per trasportare transenne ed un frigorifero allo stadio di Intra dove era in allestimento il festival dell'Unità. Il caso era balzato alla ribalta delle cronache politiche estive verbanesi dopo che alcuni consiglieri di Forza Italia casualmente sorpreso Amadio Taddei alla guida di un «Fiat Ducato» in dotazione all'Ufficio Tecnico del Comune.

L'assessore Diego Caretti assolto anche nel processo d'appello a Torino

Nel corso del conseguente dibattito in consiglio comunale, lo stesso Diego Caretti si assunta la responsabilità dell'accaduto sottolineando come «già in passato l'amministrazione comunale avesse favorito attività di diversi enti ed associazioni locali». «Per l'uso improrio del furgone - aveva precisato il sindaco Aldo Reschigna - l'amministrazione comunale ha già incassato un'adeguata indennità di noleggio». [a. r.]

L'avv. Biroli precisa

«Il mio assistito non è mai stato arrestato»

MACUGNAGA. «Il mio assistito non è mai stato arrestato ne ammanettato. Non gli sono stati contestati atti di bracconaggio, non sono state rinvenute armi e munizioni da guerra, tanto meno tagli di animali». La precisazione è dell'avvocato Novarese Carlo Biroli che assiste Aurelio Fracei, residente a Torino, coinvolto recentemente in un'operazione della polizia provinciale in valle Anzasca. Operazione che ha portato al sequestro, in una casa di Mondelli, frazione di Ceppomorelli, di armi, pelli di animali, trofei di caccia. «Ritengo estremamente azzardato - afferma l'avvocato Biroli - attribuire ad Aurelio Fracei fatti inesistenti o a cui è estraneo, come verrà chiarito con la magistratura al momento opportuno». Analoga smentità è stata diffusa dai legali il fratello di Aurelio Fracei che è titolare di una macelleria a Macugnaga. [f. r.]

Allestimenti floreali sul Verbano al Carnevale

Carro del Corso Fiorito alle sfilate di Viareggio

VERBANIA. Il Corso Fiorito verbanese si presenta alla vetrina del Carnevale di Viareggio. Alle grandi sfilate viareggine di domani e martedì, seguite da centinaia di migliaia di persone, prende parte infatti il carro «Una giornata sul Lago Maggiore», realizzato con l'impiego di oltre 30 mila fiori dai floricoltori verbanesi scesi appositamente in Versilia.

La decisione di promuovere il Lago Maggiore e la principale manifestazione dell'estate verbanese in occasione di un appuntamento di grande prestigio come il più noto Carnevale d'Italia, è scaturita dall'Agenzia di promozione turistica locale del Lago Maggiore e Lago di Mergozzo ed è stata realizzata dal Comitato Corso Fiorito e dal Comune. Sul carro, progettato da Renzo Cavagnino, sono rappresentati alcuni simboli del Verbano: la barca tipica dei pescatori, i castelli di Cannero, i giardini botanici di Villa Taranto. Di questi ultimi è riprodotta la famosa fontana a terrazze, con la statua bronzea del pescatore di Vincenzo Gemito realizzata dagli studenti del liceo artistico Boggiani di Omegna. Nel corso delle sfilate viene anche distribuito materiale pubblicitario di tutte le principali manifestazioni dell'estate verbanese a cura del gruppo folcloristico «Le Genzianelle». [s. r.]

Il sindaco di Verbania Aldo Reschigna L'iniziativa è stata realizzata da Comune, Apt dei laghi Maggiore e Mergozzo e Comitato Corso Fiorito

PASSIONE DI FAMIGLIA

Da oltre cinque generazioni progettiamo e arrediamo le vostre esigenze: classiche contemporanee rustiche design; soluzioni sempre diverse sempre originali sempre uniche.

ARREDAMENTI MOLTENI
PIEDIMULERA VB
Tel. 0324 / 83239 www.arredamentimolteni.it

REVISIONI ANCHE IL SABATO !!
D.G.S. s.r.l.
CENTRO REVISIONI AUTORIZZATO
RIPARAZIONE AUTO E VEICOLI INDUSTRIALI
COMMERCIO PNEUMATICI
SERVIZIO TACHIGRAFI
PRENOTATE SUBITO
LA VOSTRA REVISIONE
PER LE AUTO IMMATRICOLATE
NEGLI ANNI '91 -'92 -'93 -'94 -'95
con l'ultima revisione effettuata nel '94 o '95
professionalità, qualità e cortesia
al servizio degli automobilisti del 2000
MTCT
MOTORIZZAZIONE CIVILE
Concessione n° 00098004 del 31/1/1998
D.G.S. s.r.l.

VOLO DIRETTO NOVARA - MALPENSA 2000
È operativa la linea Novara-Malpensa 2000 che collega il nuovo aeroporto internazionale alla città di Novara. Per qualsiasi ulteriore ragguaglio i nostri uffici sono a Vostra completa disposizione.
STN
SOCIETÀ TRASPORTI s.r.l.
NOVARA - Via Gibellini,
Tel 0321-472647/8 - Fax 0321-471331

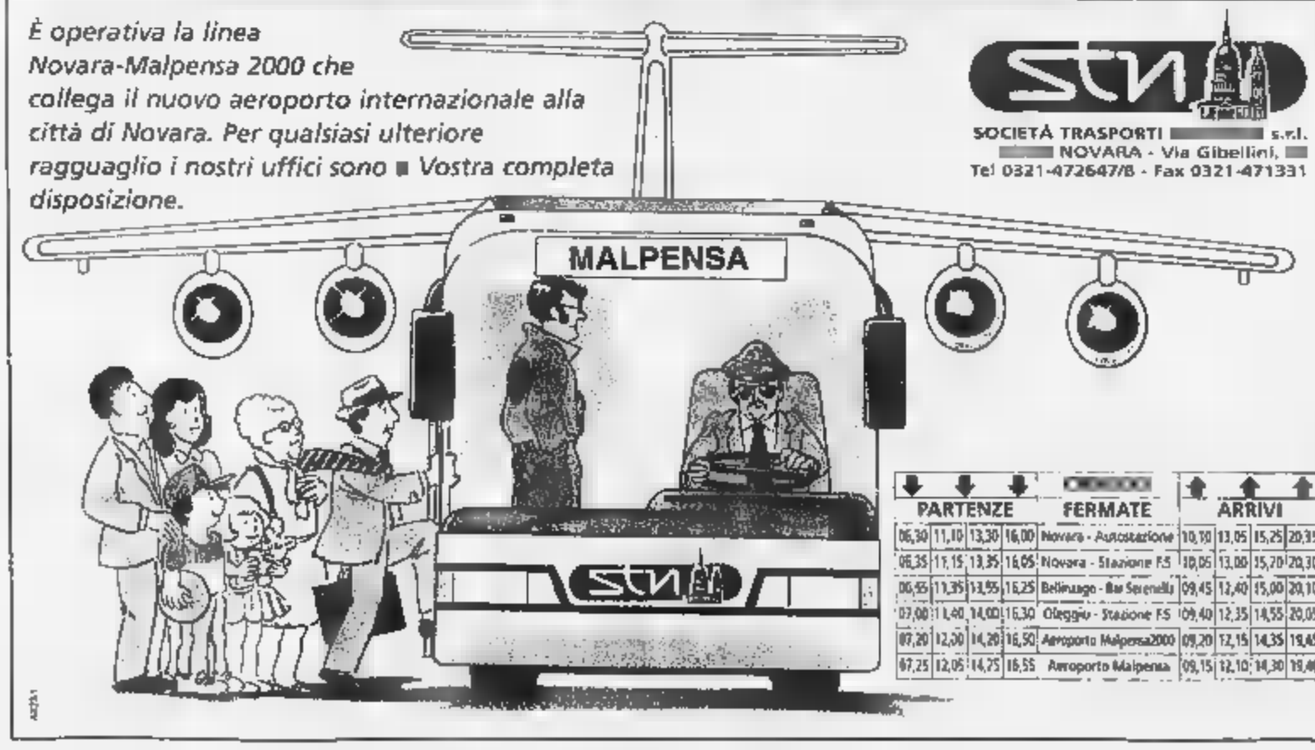

PARTENZE				FERMATE	ARRIVI			
06,30	11,10	13,30	16,00	Novara - Autostazione	10,10	13,05	15,25	20,35
06,35	11,15	13,35	16,05	Novara - Stazione FS	10,05	13,00	15,20	20,30
06,55	11,35	13,55	16,25	Bellinzago - Bar Serenella	09,45	12,40	15,00	20,10
07,00	11,40	14,00	16,30	Oleggio - Stazione FS	09,40	12,35	14,55	20,05
07,20	12,00	14,20	16,50	Aeroporto Malpensa2000	09,20	12,15	14,35	19,45
07,25	12,05	14,25	16,55	Aeroporto Malpensa	09,15	12,10	14,30	19,40

Riunione in Provincia per la messa in sicurezza della strada dopo la frana

Quarna, altri massi pericolanti

Lunedì al via i lavori di consolidamento

VERBANIA. I sindaci di Quarna Sopra e Quarna Sotto, Marco Quaretta e Marco Rampone, si sono incontrati ieri a mezzogiorno a Villa San Remigio, il presidente reggente della Provincia, Paolo Ravaioli. Nel corso della riunione hanno fatto il punto sulla situazione di disagio venutasi a creare a seguito della frana che domenica si è abbattuta sulla strada provinciale 51 che collega i due centri montani con Omegna.

La frana ha causato la chiusura della strada - aperta a fasce orarie per consentire il transito locale - ed ha immediatamente sollevato le proteste degli abitanti. «Proteste motivate - ha precisato Ravaioli - di una collettività che è vittima di situazioni difficili e vuole districarsi dalle inevitabili pastoie burocratiche. La stessa amministrazione provinciale si trova a dover far fronte ad opere di somma urgenza anche se gli interventi più generali di riassestamento del versante montano non di sua competenza».

«Nella riunione odierna - ha aggiunto - abbiamo comunque deciso di dare il via ad una serie di studi complessivi che coinvolgano il comune di Omegna e la comunità montana Cusio Mottarone per quanto riguarda la protezione civile. Certamente la Regione Piemonte dovrà fare la propria parte».

«Non siamo venuti in provincia per ribadire proteste generiche - hanno precisato i sindaci delle Quarne - esclusivamente per avere idee chiare sull'evolvere della situazione nei prossimi giorni. Il disagio è pesante e per quanto ci riguarda porremo in atto tutti gli strumenti in nostro possesso».

La frana che si è abbattuta sulla strada provinciale continua a creare grossi disagi A fianco Paolo Ravaioli

«Il versante interessato dal movimento franoso si estende per circa 20 ettari di superficie - interviene l'ingegner Antonella Costa, della Provincia - e se dovessimo attenerci alle disposizioni del Codice della Strada dovremmo ascrivere le responsabilità della frana ai rispettivi proprietari dei terreni. Eventualità che si presenta però insostenibile a fronte di precedenti movimenti franosi che già nel dicembre '97 avevano interessato il medesimo versante. Una zona decisamente a rischio idrogeologico che necessita di interventi mirati e, per quanto possibile, risolutivi».

«Lunedì prenderanno il via i lavori di consolidamento delle barriere paramassi - aggiunge l'ingegnere - mentre per un tratto di circa cinquanta metri verranno rimesse a nuovo. Alcuni massi in parete, tuttora pericolanti, verranno imbrigliati con speciali pannelli di contenimento. Nei prossimi giorni eseguiremo un approfondito studio topografico dell'intera zona a cui faranno seguito prove di simulazione al fine di prevedere, in ulteriori movimenti franosi, dove potrebbero cadere detriti».

Per la neve fresca spostata dal vento sulle creste

Valanghe, c'è allarme sui monti dell'Ossola

DOMODOSSOLA. E' transitabile senza catene il passo del Sempione. Chiusa mercoledì per il pericolo di valanghe, la strada che supera i 2000 metri del passo collegando l'Ossola al Vallese è da ieri percorribile senza problemi per tutti i mezzi. Al confine viene comunque consigliato agli automobilisti di viaggiare con le catena a bordo, per far fronte ad ogni evenienza.

Nessun disagio invece sulle altre strade ossolane. Il gelido vento che da paio di giorni soffia sulla valle ha abbassato notevolmente la temperatura e soprattutto nelle vallate il freddo pungente si fa sentire. Proprio il vento rappresenta in questi giorni dei pericoli in alta montagna, anche per gli sciatori.

Il servizio meteonivometrico della Regione segnala per le Alpi Pennine e Lepontine un ricolo di valanghe del terzo grado, su una la di cinque gradi, specie pendii ripidi e sottovento. Il bollettino metronivometrico della regione non è però di notizie sull'Ossola come lo era quello che precedenemente faceva riferimento alla Comunità Montana Valle Ossola.

«Le forti nevicate che hanno colpito la svizzera -dice Felice Darioli del Corpo Nazionale del Soccorso Alpino- hanno interessato anche la Formazza, Devero, Crampiolo, zone dove è accumulato un buon strato di neve. E' questa neve fresca che si attesta sulle creste a rappresentare il pericolo maggiore per chi in montagna».

Il passo del Sempione è transitabile senza (è obbligatorio averle a bordo)

Il vento non ha comunque causato danni nella bassa Ossola: i vigili del fuoco non segnalano nessun intervento particolare.

La neve caduta ad inizio settimana ha fatto felici i responsabili delle piste sciistiche. Tra lunedì e martedì, infatti, sono caduti sopra i 1200 metri dai 40 ai 60 centimetri di neve sulle Alpi Lepontine e dai 20 ai 30 centimetri sulle Pennine.

A Macugnaga aperti tutti gli impianti e così Domobianca, la stazione a pochi minuti da Domodossola, da Ciamporino alla Piana di Vigezzo, da Formazza e Devero (qui sci sabato e domenica). [re. ba.]

Verbania, l'opera è stata voluta dal baby-Consiglio

Nasce la pista da roller progettata dai ragazzi

VERBANIA. Nel parco giochi di via Crocetta a Pallanza hanno preso il via i lavori per realizzare pista da roller. Si tratta della prima realizzazione concreta progettata e scelta su iniziativa del consiglio comunale dei ragazzi, per la quale l'amministrazione aveva messo a bilancio milioni.

L'inizio dell'opera viene salutato con soddisfazione dai giovani che l'hanno votata a palazzo Flaim. «Nella prossima primavera potremo pattinare sulla nostra pista e sarà davvero un grande momento», dice Enrico.

«E' passato qualche mese dalla nostra decisione - aggiunge Barbara - e temevamo che la costruzione della pista ritardasse ancora. Ora vediamo i lavori davvero in corso e siamo certamente soddisfatti».

E Luca: «Siamo in tanti a praticare questo sport, ma finora si doveva improvvisare, perchè a Verbania manca un campo adatto». Il progetto, che vede impegnata nei primi interventi di scavo la ditta Cover, prevede anzitutto la sistemazione fondo prolungando il campo da basket già esistente. In seguito si dovranno costruire e montare sul posto gli attrezzi necessari; dalla prossima primavera saranno a disposizione un «mini pipe», un «fun box» e un «quarter» e gli appassionati di roller potranno dare libero sfogo alle loro esibizioni.

Soddisfazione viene espressa anche da Silvia Magistrini, assessore alla pubblica istruzione e alle politiche giovanili: «La pista assume un valore simbolico, poichè è la prima struttura che gli alunni delle scuole elementari e medie della nostra città possono portare e compimento attraverso i loro rappresentanti eletti nel consiglio comunale dei ragazzi. Verbania si conferma così città dei bambini anche in senso operativo, dopo esserlo già da tempo in svariate iniziative promosse dalla amministrazione».

L'assessore sottolinea l'importanza del diretto coinvolgimento dei giovanissimi nel contribuire e modificare l'aspetto della città, realizzando ciò che essi stessi propongono e ritengono utile. Obiettivo dell'amministrazione è quello di promuovere forme partecipative dirette e attive perchè anche bambini e ragazzi si protagonisti nella loro città. Ciò favorisce una crescita di presenza e di responsabilità civile come ambiziosa meta educativa. In tale ottica si colloca pure un progetto varato recentemente dalla giunta che troverà attuazione nelle prossime settimane.

«Lo abbiamo chiamato 'coloriamo la città' - spiega l'assessore Magistrini -, perchè prevede la realizzazione di murales da parte di studenti delle scuole medie inferiori e superiori. Verranno scelti alcuni punti strategici che saranno colorati e abbelliti grazie alla fornitura del materiale necessario da parte di un privato che sostiene l'iniziativa». [s. r.]

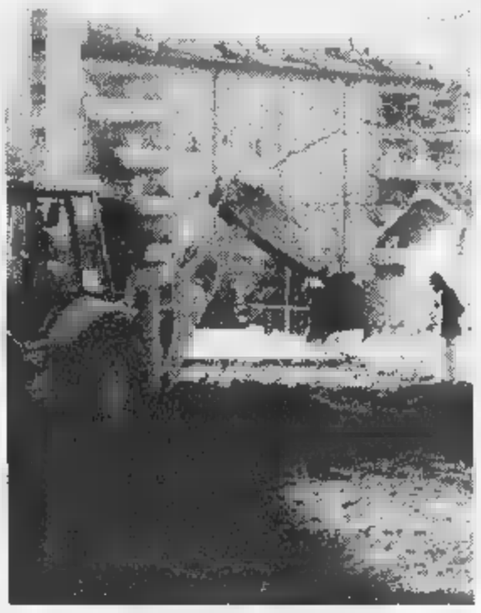

La pista da pattinaggio sorgerà nel parco giochi di via Crocetta a Pallanza I lavori sono iniziati questi giorni

IN BREVE

Banca dati in Comune per entrate dell'Ici

Il Comune una banca dati per controllare le entrate relative all'Ici. La banca consentirà, controlli incrociati, di recuperare il tributo evaso. Nei prossimi giorni, in alcuni casi, ai contribuenti verrà chiesta una collaborazione per verificare l'esattezza delle informazioni o per integrare i dati già in possesso del Comune. [re. ba.]

Consorzio sociali «recluta» gli obiettori

Obiettori di coscienza cercansi. L'appello è del Consorzio Intercomunale dei Servizi Sociali-Zona Ossola che invita i giovani in età di leva, interessati a svolgere servizio civile, a prendere in considerazione le sue proposte. Per informazioni telefonare allo 0324/52598. [f. r.]

Danni alluvionali, richieste risarcimento in Regione

L'assessore regionale Ettore Racchelli informa che, dopo il recente incontro i privati che hanno subito danni dagli eventi alluvionali dello scorso settembre per perfezionare le pratiche di risarcimento, hanno preso il via verifiche delle richieste pervenute. Prosegue pertanto l'iter che consentirà in una fase successiva l'erogazione dei contributi. [a. r.]

Rifiuti, dal Comune consigli per i cittadini

L'amministrazione comunale ha inviato a tutti i cittadini una lettera per invitarli a contribuire nel tenere pulito il territorio e nell'utilizzare al meglio il servizio di raccolta dei rifiuti urbani. Particolari consigli riguardano il conferimento dei rifiuti ingombranti e quelli recuperabili. [s. r.]

Cercasi
ESPERTO/A PAGHE, AMMINISTRAZIONE DEL PERSONALE USO COMPUTER
per sede a Gravellona Toce
Inviare curriculum a:
M.A. Elaborazioni sas
C.so Vittoria n. 7 - 28100 Novara

MERCOLEDÌ
tutto
i supplementi de
LA STAMPA
Una settimana ricca di tutto.

GRANDE SUCCESSO
CINEMA VIP - NOVARA
CINEMA NUOVO - BORGOMANERO
CINEMA VIP - INTRA

LA STAMPA
LA BUONA ABITUDINE DEL RISPARMIO QUOTIDIANO
Per informazioni tel: 011-56.381

Sanzioni fino a 200 mila lire. Altra ordinanza vieta il cibo ai piccioni

Multe a chi non spegne il motore

Verbania, stop ai gas di scarico delle auto in sosta

VERBANIA. Pagheranno multe salate, da 25 a 200 mila lire, gli automobilisti che non spegneranno il motore della loro vettura in occasione di soste temporanee e in tutti i casi in cui il veicolo è in movimento. La disposizione dell'amministrazione comunale prevede come uniche eccezioni le ipotesi di riparazione degli autoveicoli negli spazi di officine meccaniche e di rallentamento del traffico nelle ore di punta, quando sono le esigenze della circolazione ad imporre il motore acceso.

La polizia municipale effettuerà severi controlli laddove il rispetto della norma è obbligatorio e i cittadini vengono pertanto sollecitati alla sua osservanza. Proprio il comandante dei vigili urbani, Giannino Masotti, precisa i casi di intervento: «Le contravvenzioni scattano in tutti i casi il cui le auto sono ferme a motore acceso per e proprie e per fermate conducente a bordo. Non vengono invece sanzionati i semplici arresti temporanei al semaforo e dunque in questo caso i cittadini non hanno niente da temere». Un provvedimento simile a quello ora in vigore è già adottato da tempo in molte città italiane per ridurre le emissioni inquinanti.

Giannino Masotti comandante della polizia municipale di Verbania

«I gas di dei motori - ricorda il sindaco Aldo Reschigna - incidono negativamente sulla qualità dell'aria, soprattutto nei periodi di prolungata siccità che diventano sempre più frequenti in seguito alle mutate condizioni climatiche. L'amministrazione intende andare incontro anche in questo modo alle richieste di circoscrizioni, associazioni ambientaliste, cittadini, che in varie circostanze sottolineano l'esigenza di combattere ogni forma di inquinamento».

Una ulteriore ordinanza emanata dal sindaco nei giorni scorsi ribadisce il divieto assoluto di alimentare i piccioni all'interno dei centri abitati. I trasgressori possono incorrere in ammende fino a mila lire e in conseguenza penali nei casi più gravi. Si tende così a limitare disagi e inconvenienti all'igiene e alla salute pubblica derivanti dal proliferare eccessivo di questi volatili; essi comportano pure costose opere di pulizia e disinfestazione per l'ente pubblico. [s. r.]

«Centraline inadeguate»

Forza Italia all'attacco sull'inceneritore

VERBANIA. «Le centraline installate dal ConSer Vco per controllare le emissioni del termoinceneritore di Mergozzo sono localizzate in zone non idonee e, per quanto risulta, potrebbero essere tecnicamente inadeguate». Così il coordinatore provinciale di Forza Italia, Valerio Cattaneo, replica al presidente del Consorzio Claudio Zanotti, che aveva stigmatizzato alcune prese di posizione allarmistiche sul funzionamento del forno, tra cui interrogazione del senatore Luigi Manfredi. Zanotti dichiarato che l'impianto è a norma. «I controlli- aggiunge Cattaneo - spettano alla Provincia e ai gestori degli impianti, poichè il controllato non può mai essere controllore di stesso». L'esponente forzista rivolge anche dure accuse all'amministrazione provinciale per la sua «totale assenza» nei controlli ambientali. [s. r.]

Azienda leader nel settore per il proprio Ufficio Pubblicitario
cerca
GRAFICO/A
esperto nella realizzazione di layout pubblicitari e in computer-grafica su sistemi Macintosh (Quark X-Press, Photoshop, Freehand), con esperienza nel settore.
Scrivere a: PK Ag. Salodini - V.le Roma 5/C - Biella

A Stresa, il Grand Hotel «Des Iles Borromées» continua [redacted] rinnovarsi pur mantenendo l'atmosfera d'epoca

Ammirare il golfo Borromeo dalla «suite» di Hemingway

STRESA
DAL NOSTRO INVIATO

In questa stagione, il «Des Iles Borromées», Grand Hotel di fama internazionale a cinque stelle che si affaccia sul lungolago di Stresa, è un cantiere. Ruspe, scavi [redacted] clienti devono convivere, e ci riescono benissimo, durante i lavori. Con un investimento di cinque miliardi, si sta sistemando il grande parco attorno all'albergo: venticinquemila metri quadrati di verde con giardini di camelie, azalee, magnolie, rododendri, alberi secolari. Si sta costruendo anche un nuovo parcheggio a tre piani, completamente interrato, che non disturberà l'armonia dei luoghi. Per la copertura sono stati accuratamente scelti elementi decorativi già presenti nel complesso.

Il blasonato Hotel è passato nel 1991 dalla Ciga all'attuale proprietà, la Sialm (Società Alberghi Lago Maggiore) che fa capo ad alcune famiglie di albergatori locali, Mariani, Padulazzi, Zanetto che gestiscono altri grossi complessi del Golfo Borromeo. «Da allora - spiega Gian Luigi Mariani, manager del gruppo - l'albergo è stato ampiamente rinovato con soluzioni moderne, necessarie a rendere più piacevole il soggiorno degli ospiti, senza rinunciare all'atmofsfera d'epoca».

Unica nel [redacted]o genere la suite dedicata a Ernest Hemingway che frequentò spesso il Des Iles dove scrisse alcuni capitoli di «Addio alle armi». E' infatti a Stresa che i due amanti del libro, Frederick e Catherine, passano i giorni più felici, prima del tragico epilogo finale. Hemingway alloggiava sempre alla camera 106, al primo piano [redacted] e in posizione centrale con un grandissimo terrazzo affacciato sul golfo Borromeo, che oggi è diventata la più prestigiosa suite dell'albergo. Due grandi camere con ampi salotti, bagni con Iacuzzi interamente rivestiti [redacted] marmo, mobili finemente intarsiati, preziosi arredi d'epoca. Costo: quattro milioni e duecentomila lire a notte ma le suggestioni [redacted] pagano.

I proprietari assicurano che la suite «Hemingway» è richiestissima. Ma tutto l'albergo trasuda fascino e storia. Basta sfogliare il libro d'oro [redacted] le firme degli ospiti per averne la conferma. Le celebrità si sprecano. Nei primi decenni di attività, regnanti, esponenti della nobiltà di tutt'Europa: Leopoldo II del Belgio, re Carlo Di Lussemburgo, [redacted] re di Svezia Oscar [redacted]. Governanti come il presidente della Repubblica Francese Leon Gambetta ma anche i finanzieri americani Waderbilt, Carnegie, Rockfeller, Morgan. Fra i personaggi della cultura e dello spettacolo Gabriele D'Annunzio, Eleonora Duse o il premio Nobel George Bernard Shaw.

Negli Anni Venti soggiornarono [redacted] al Des Iles i reali d'Italia: alla regina Elena, secondo un aneddoto, doveva essere servita una particolare miscela [redacted] caffè alle tre del mattino, prima che la sovrana andasse [redacted] pescare. In una pagina, ci sono le firme di Mussolini, dei primi inistri di Francia e d'Inghilterra, che parteciparono alla conferenza di Stresa del 1935. In quei giorni, il Des Iles fu al centro dell'attenzione mondiale. Nel libro d'oro c'è anche un disegno di Renato Guttuso del 1985: un fiore spuntato in giardino, accanto [redacted] una finestra. La tradizione degli ospiti famosi continua negli Anni Cinquanta con la principessa Margaret d'Inghiterra, l'attore David Niven, lady Nora Rocker. Fra le ultime firme, quelle di Helmut Kohl e di Lamberto Dini, protagonisti a Stresa di un vertice fra capi di governo.

«La nostra principale attività in inverno sono i congressi - afferma Gian Luigi Mariani - che rappresentano ormai il cinquanta per cento del fatturato annuo. Sotto questo profilo, la recente apertura [redacted] Malpensa 2000 apre nuovi, promettenti orizzonti. Gli organizzatori dei congressi cercano infatti località di grande pregio ambientalo, dotate [redacted] strutture di prim'ordine, facilmente raggiungibili da tutt'Europa. E, con la nuova Malpensa, Stresa ha oggi tutte queste caratteristiche che ci hanno consentito, per citare un caso recente, di ospitare una grande convention di tutta l'area di vendita Europea della Timberland».

Il Des Iles dispone [redacted] 18 sale riunioni e , per il tempo libero, offre due piscine, campo da tennis, approdo privato per motoscafi e battelli, eliporto, sport nautici, maneggio e 7 campi da golf nelle vicinanze, oltre al centro benessere.

«Grazie anche a Malpensa 2000, le richieste, soprattutto dall'estero, sono in forte aumento - conferma Gian Luigi Mariani - un motivo di più per investire nell'albergo che occupa un centinaio di dipendenti. Finora, tutti gli utili sono stati reimpiegati nell'opera di ammodernamento. Oggi disponiamo di 156 camere doppie, 6 singole e 11 Junionr suite con idromassaggio che [redacted] particolarmente apprezzate. Ovviamente ci siamo dotati di supporti tecnologici per la gestione. Ma i computer non si vedono, i rapporti con la clientela sono curati, come avviene da decenni, dal classico portiere, una professionalità sempre più rara che rischia purtroppo di scomparire».

L'effetto Malpensa 2000 si è fatto sentire sul lago Maggiore con l'apertura invernale del Regina Palace, altro prestigioso Hotel sul lungolago di Stresa. La direzione dell'albergo ha stipulato infatti una convenzione con l'Alitalia per ospitare gli equipaggi della compagnia di bandiera che operano su Malpensa. Un primo passo verso il rilancio del turismo invernale nel golfo Borromeo.

Adriano Velli

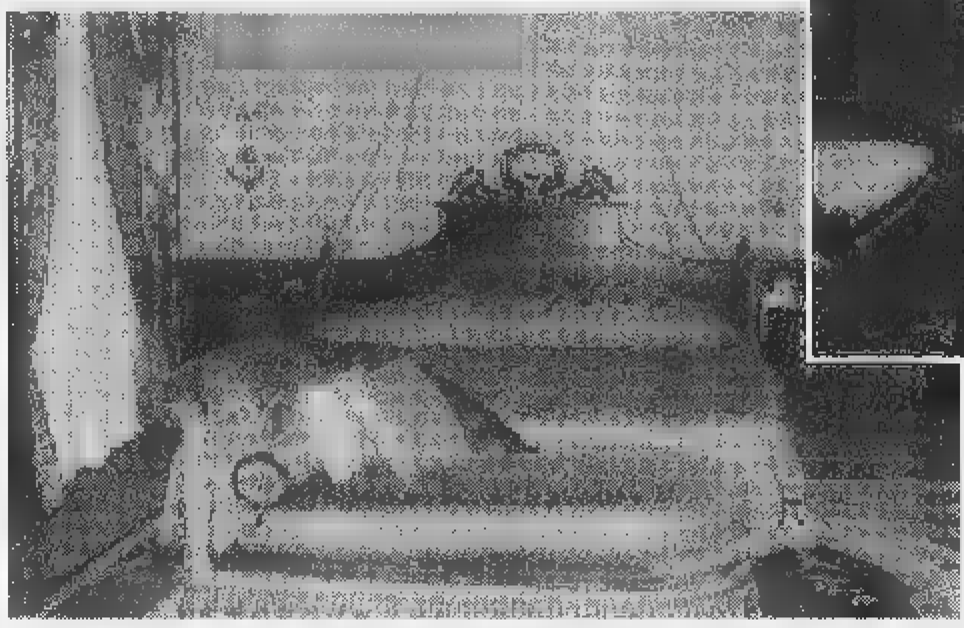

A sinistra, la suite dove soggiornò lo scrittore Ernest Hemingway. Sopra, la sala della colazione

Scalfaro incontra i francescani

Settanta «delegati» ad Armeno per l'assemblea dell'Ordine

ARMENO. Con la visita del Presidente della Repubblica si chiude oggi ad Armeno la ventitreesima assemblea delle famiglie francescane d'Italia. Ai lavori hanno partecipato settanta «ministri» provenienti dai quattro ordini francescani ed in rappresentanza di ottomila religiosi sparsi, in Italia e nell'area intermediterranea con mille e duecento comunità, seicento parrocchie e mille giovani nelle case di formazione. Nel corso dell'assemblea i «ministri» fran[redacted] degli ordini dei Frati Minori, Frati Minori Conventuali, Frati Minori Cappuccini e Trez'Ordine regolare, hanno affrontato il tema della presenza del francescanesimo nella realtà di oggi. «Dall'esperienza della Paternità di Dio alla fraternità riconciliata» era l'argomento dal quale per una settimana i settanta religiosi hanno tratto spunto per i diversi dibattiti ed incontri. Molti dei quali pubblici. Martedì infatti i «ministri» francescani hanno organizzato una tavola rotonda, moderatore Francesco Antonioli, editorialista del quotidiano «Avvenire», con la partecipazione della presidente della provincia di Torino, Mercedes Bresso, con il sociologo Bruno Manghi del centro studi della Cisl torinese, il giornalista Sergio Borsi, direttore del quotidiano «L'Eco di Bergamo». L'assemblea ha vissuto anche momenti di intensa partecipazione religiosa.

Oggi, come già fatto nei giorni scorsi quando hanno incontrato gli amministratori regionali e locali, i francescani doneranno al Presidente Oscar Luigi Scalfaro una copia, su pergamena, della lettera [redacted] San Francesco «ai reggitori di popoli». [v. a.]

Un libro scritto dal cugino Piero, sindaco di Castellania, e dall'ex corridore Domenico Massa

Una fiaba nel paese di Fausto Coppi

«Troppe falsità sul Campionissimo, ecco le verità segrete»

[redacted]
Piero Coppi nel [redacted] di Castellania [redacted] con il libro dedicato al cugino Fausto (sotto)

CASTELLANIA. Un paesino con 102 anime [redacted] un «mito vivente». Questo è Castellania, il piccolo centro collinare tra Novi e Tortona, da anni luogo di pellegrinaggio [redacted] migliaia [redacted] sportivi, che rendono omaggio a Fausto Coppi. Qui è sorto un centro di documentazione aperto al pubblico, con le testimonianze giornalistiche [redacted] fotografiche delle vittorie [redacted] campione, qui è stato realizzato un mausoleo per onorare la memoria dell'«airone» del ciclismo mondiale.

«Dovrebbe anche essere ristrutturata la [redacted] natale di Fausto, [redacted] chi ha sbandierato con clamore l'iniziativa non ha ancora onorato l'impegno e temiamo che alle parole non corrispondano i fatti», si [redacted] in paese. La gente è orgogliosa [redacted]l campione che non c'è più, [redacted] non sempre ha gradito ciò che è stato scritto o detto su di lui: «Tante falsità, tante inesattezze, [redacted] cominciare da quel film trasmesso dalla Rai o da qualche pubblicazione semi-scandalistica del passato». Ha cercato di porre rimedio un [redacted] corridore, Domenico Massa, che in collaborazione con il sindaco, Piero Coppi (cugino di Fausto), ha realizzato «Fausto Coppi e la sua Castellania».

«Il libro [redacted] quasi una fiaba - dice Piero Coppi - e approfondisce meglio la vita [redacted] la storia sportiva del campionissimo. Nessuna mira di grandezza, [redacted]a paragono l'opera [redacted] quelle di Gianni Brera [redacted] Rino Negri, che reputo le migliori su Fausto. D'altra parte io ho vissuto con lui, mentre Massa ha corso al [redacted] fianco per anni: chi meglio [redacted] noi poteva [redacted] lo spirito e [redacted] carattere?». Massa e Coppi strinsero amicizia negli Anni Trenta [redacted] furono protagonisti di una disavventura in [redacted] gara per dilettanti [redacted] Valenza, nel 1938. Coppi era in fuga ma [redacted] raggiunto a pochi chilometri dall'arrivo: in volata, Massa sarebbe stato [redacted] più veloce, ma una foratura a 1 chilometro dal traguardo lo bloccò. Coppi scese subito di sella e diede all'amico la propria bicicletta. Entrambi vennero squalificati.

Il libro narra questo ed altri aneddoti, corredati da un'ampia serie di foto inedite, messe a disposizione da Piero Coppi. Ci sono immagini di Fausto bambino, quando alle elementari aveva come maestra la zia Albina e [redacted] scuola con la cartella di pezza. Si parla poi della prime maglia indossata dal futuro campione, quella del Dopolavoro Montecatini di Spinetta Marengo. Seguirono le casacche della Legnano e della Bianchi, il club in cui Coppi militò più [redacted] lungo, conquistando tutti gli allori. Si parla anche della Seconda Guerra mondiale, per cui Fausto venne arruolato. Entrò in caserma [redacted] Tortona, nel 38° battaglione fanteria, e i severi ufficiali dell'epoca furono rigidi con lui, non concedendogli le agevolazioni che adesso ricevono quasi tutti i campioni dello sport.

Non [redacted] capitoli sulla caccia, una delle grandi passioni di Fausto (effettuava battute in Italia e all'estero con gli amici, [redacted] anche con il rivale Gino Bartali), e sulla vita quotidiana dell'asso delle due ruote. «Una delle foto più belle è quella che lo ritrae con la moglie Bruna e la figlia Marina al Giro d'Italia del '48 - ricorda Piero Coppi -. Era un anno difficile: Fausto venne battuto sul Pordoi e in altre tappe di montagna, ma la vicinanza di Marina, nata da meno di un anno, non gli fece mai perdere il sorriso». Tornava spesso a Castellania per incontrare la mamma, gli amici, il cugino Giuseppe Baselica [redacted] il nipotino Renzo.

Poi il trasferimento [redacted] Genova Sestri, dove visse per qualche anno e fu ben voluto da tutti. Si allenava con alcuni dilettanti della zona, Pietro Ferrari e Tito Sartirana, che divennero inseparabili compagni di Coppi. Domenico Massa [redacted] Piero Coppi non dimenticano nel libro le straordinarie imprese del campionissimo, dal successo nel Mondiale di Lugano ai trionfi al Giro e al Tour, oppure all'ultimo Giro dell'Appennino vinto quasi a fine carriera, dopo una straordinaria performance sulla mitica salita della Bocchetta. C'è spazio pure per il «mago» Biagio Cavanna, che ne scoprì il talento, e per i gregari Ettore Milano e Andrea Carrea, che condivisero con l'«airone» tante avventure in Italia [redacted] all'estero. Ma le vicende agonistiche passano quasi in secondo piano: «Fausto Coppi e la sua Castellania» è un tributo all'uomo silenzioso che adorava la propria gente [redacted] le cose semplici, che era fiero della terra d'origine [redacted] dell'umile lavoro di garzone svolto prima di salire in bicicletta [redacted] cominciare la carriera. Anche per questo Coppi era [redacted] grande: ora continua a vivere in un libro che ne fa risaltare la vera immagine.

Massimo [redacted]

Dopo la liquidazione dell'azienda

Il sito dell'Acna sarà bonificato

CORTEMILIA. Parte la bonifica dell'Acna di Cengio. Il ministro dell'Ambiente Edo Ronchi ha definito le norme per risanare i siti inquinati [redacted] tutto il territorio nazionale, tra i quali è compresa l'area dove sorge lo stabilimento che recentemente è stato [redacted] in liquidazione dall'Enichem. Le zone di Cengio e Pian Rocchetta, dove sono stati sotterrati milioni di metri cubi di rifiuti industriali, rientrano tra le sedici località considerate «prioritarie» dal decreto Ronchi per l'elevata contaminazione dei terreni [redacted] delle falde acquifere. Tra queste figurano anche Porto Marghera e Napoli. Per l'attuazione del programma, che sarà pronto entro aprile, sono già disponibili 600 miliardi, a cui si aggiungeranno le risorse dei privati [redacted] quelle che l'Unione Europea destinerà agli interventi strutturali ambientali.

In Valle Bormida la notizia ha suscitato i [redacted] degli amministratori e delle associazioni che da anni si battono per ottenere il disinquinamento del territorio.

«Siamo molto soddisfatti - spiega [redacted] presidente di Valbormida Viva Ilvo Barbiero - perchè la nostra proposta formulata nel 1993 è stata recepita a livello di legislazione nazionale. Finalmente, il governo ha definito norme, procedure e modalità per far partire il risanamento ambientale nelle zone più inquinate d'Italia. Lo sviluppo economico e l'occupazio[redacted] possono nascere solo dalla bonifica».

Il testo, elaborato dal ministero dell'Ambiente in collaborazione con quelli dell'Industria [redacted] della Sanità, è costituito da 16 articoli e 7 allegati ed è stato definito da Ronchi «la più grande operazione di risanamento ambientale». I responsabili dell'inquinamento saranno costretti a segnalare il reato commesso e [redacted] pagare le spese della bonifica.

«Ci auguriamo - sottolinea Giancarlo Veglio, sindaco di Cortemilia - che i tempi di entrata in vigore del decreto vengano rispettati e che l'avvio della bonifica in Valle Bormida metta d'accordo popolazioni piemontesi e liguri e ne favorisca la collaborazione sui progetti strutturali di sviluppo e ripresa socio-economica. Come sindaci lavoreremo in questa direzione».

Gli interventi nel sito-Acna dovrebbero scattare con la pubblicazione del testo sulla «Gazzetta Ufficiale». In precedenza, sul decreto dovranno esprimere i previsti pareri la Conferenza Stato-Regioni e il Consiglio di Stato. Tutta l'operazione fornirà l'occasione per rioccupare [redacted] maestranze Acna e diffondere innovazioni tecnologiche. A Cengio, Porto Marghera e Napoli verranno istituiti dei «Centri di eccellenza» che sperimenteranno le operazioni di bonifica in collaborazione con il Cnr, l'Enea, l'Anpa nazionale, le Arpa delle due regioni, le Università e i privati.

Parere favorevole alle proposte del governo [redacted] stato espresso nei giorni scorsi dai sindaci di Saliceto, Camerana, Gottasecca, Monesiglio, Prunetto e Levice, i paesi piemontesi dove risiedono alcuni operai dell'Acna.

In un comunicato congiunto gli amministratori hanno espresso pieno appoggio al «progetto Ronchi» e hanno chiesto interventi urgenti a favore della rioccupazione nell'alta Valle Bormida [redacted].

[redacted] Pellerino

Anche l'Italia si adeguerà presto alla Direttiva Europea anti-inquinamento

Auto [redacted] catalitiche [redacted]l bando

Dal 2000 in circolazione solo le auto con "benzina verde"

Arrivano gli
ecoincentivi Ford 1999
Fino a 6 milioni per rottamare
la tua auto non catalizzata

La nostra Concessionaria ti offre ecoincentivi per sostituire la tua auto con più di sei anni non catalizzata. Così eviti i blocchi della circolazione e aiuti a ridurre l'inquinamento della tua città.

Ford raccomanda di allacciare sempre le cinture

OPEN WEEK-END SABATO 13, DOMENICA 14 FEBBRAIO 1999

CONSEGNA IN 48 ORE	DOPPIO AIRBAG	AIRBAG LATERALI	ALZACRISTALLI ELETTRICI	CHIUSURA CENTRALIZZATA	SERVOSTERZO	CLIMATIZZATORE	ABS	PREZZO DI LISTINO	INCENTIVO ROTTAMAZIONE	PREZZO SPECIALE CHIAVI IN MANO*
KA	●		●	●				16.470.000	1.500.000	14.970.000
FIESTA UNIVERSITY 60CV 3P	●		●	●				18.100.000	2.130.000	15.970.000
FIESTA TECHNO 1.2 16V 3P	●		●	●	●			19.600.000	2.630.000	16.970.000
ESCORT 16V WAGON	●		●	●	●			25.120.000	2.000.000	23.120.000
MONDEO TD WAGON	●	●	●	●	●	●	●	38.470.000	6.000.000	32.470.000

* IPT e spese di rottamazione escluse

NOVA NOVARA
Via Verbano, 140
Commerciale Tel. 0321622480
Assistenza Tel. 0321622490
Ricambi Tel. 0321471729/30
Revisioni Tel. 0321475859
Internet: www.novaford.it

NOVA TRECATE
Corso Italia, 23
28069 Trecate (Novara)
Tel. e Fax 0321777625
Internet: www.novaford.it

NOVA BORGOMANERO
S.S. per Romagnano
28060 Cureggio (Novara)
Ricambi e Officina
Tel. 0322839963
Internet: www.novaford.it

BELLEZZA E COSCIENZA

Guida alla nottata da trascorrere nei locali di Novara e Vco

In disco è già Carnevale

Maschere e «tapiri» a Prato Sesia

[redacted] Genio e il suo «cammello» per la nottata live del «Battisti Music Cafè».
[redacted] Al Molino dalle 22 esibizione live della band Mata Hari.
[redacted] Busy Quartet alla Casa sul Fiume. Dalle 22 cover di soul e jazz.
[redacted]. Festa di Carnevale con Pozzi e Angelo Cutaia al «Marcus Club». Dalle 22.
[redacted] Saranno i «Sottosopra» ad animare la nottata live de «Lesaurito». Genere rock
[redacted] Doppio appuntamento al Castello. Al piano terra musica con gli Eclisse mentre ai piani superiori Ballon Party animato dal dj Power.
[redacted] SESIA. «La notte del Tapiro» a La Pepitas: ospite della serata sarà il vice Gabibbo Valeio Staffelli. Al più attapirato verrà assegnato il Tapiro d'oro di St[redacted]a. Animazione curata dalle Pepitine.
OLEGGIO. Consolle monopolizzata dal dj Marco Dmg al Soda Cafè. S'inizia alle 21,30.
CUREGGIO. S'intitola «Da discoteca» lo show proposto dalle 22 da Tino Cappello allo Strange World.
CUREGGIO. Pianobar, karaoke e giochi di prestigio, stasera e do[redacted], con il Mago Adrix alla birreria «Janus».
GOZZANO. Il Lido di Gozzano ospiterà la musica degli «Infiniti Opposti». Dalle 22,30 di cover nazionali ed internazionali.
PISOGNO. La Big Bubble Band propone [redacted] proprio repertorio al Bulldog Pub.
COIROMONTE. «Love is sweet, love [redacted] cool» è il titolo del concerto di Michel Montecrossa all'«Omndiet».
PETTENASCO. Animazione musicale con il duo Valtur all'Approdo.
BORGOTICINO. Musica live con i Contromano al Kimberly Pub. Dalle 22.
ARONA. Festa di carnevale allo Snake Room di [redacted] Milano. Omaggi zuccherosi per tutti by Santo & Luca.
ARONA. Oroscopo di coppia e un profumo omaggio alla discoteca Mirage. Ballo liscio con l'orchestra di Patrizia Mori.
[redacted] Rock revival con i «Silver Mirror», dalle 22 al roadhouse «Waco's».
STRESA. «Illeciti Musicali» sul palco dell'Idrovolante Caffè. Musica live dalle 22.
STRESA. Al Mc Gill's Pub di Brisino appuntamento alle 21,30 con la musica blues della Damiano Della Torre Band.
[redacted] Concerto rock al «Perchè No?» con due gruppi: gli «Hand Rail» e i «Blithe».
[redacted] «Mister Jazz Nuts» è di scena stasera al Lago delle fate. Dalle 22. Specialità cocktail sudamericani.
OMEGNA. Allo Spazio Tenda [redacted] piazza Salera appuntamento [redacted] la musica live di Paul Rosette [redacted] Angela Gagliardi.
OMEGNA. Musica dance revival dalle 22 al Big Bull con Carmen Arena.
[redacted] All'American Beba discobar sono aperte le iscrizioni per la serata dedicata al Table Dance [redacted] alla scatenata danza sui tavoli.
PREMOSELLO. Ballo in maschera al «Luxor» di Cuzzago.
[redacted] Al New Rolling Stones Pub animazione curata da Fabrizio Gagliardi.
[redacted] All'Astoria Remake, vigilia di San Valentino [redacted] una serie di giochi a premi.

A CURA DI Marco [redacted] e Roberto Lodigiani

A sinistra **Valerio Staffelli** il «vice Gabibbo» di Striscia la notizia stasera alla «Pepita» e qui a fianco una delle tante feste in maschera di Carnevale

[redacted] TEATRO COCCIA [redacted]

Marco, Barbara e l'anatra

NOVARA. Prima replica, stasera al teatro Coccia, per Marco Columbro [redacted] Barbara De Rossi, [redacted] dalle 21 [redacted] «L'anatra all'arancia», versione italiana che Nino Marino ha tratto dall'adattamento francese di Marc Gilbert Sauvajon della commedia brillante di William Douglas Home «Secretary Bird». Con Columbro e la De Rossi nei panni di Gilberto e Lisa, diretti dalla regia di Patrick Rossi Gastaldi, recitano Marco Marelli, Silvano De Santis e Lola Pagnani. Lo spettacolo, prodotto da Lucio Ardenzi, [redacted] avvale delle scene di Alessandro Chiti e dei costumi curati da Mariolina Bono. Inserita nel cartellone cittadino di prosa, «L'anatra all'arancia» verrà replicato anche domani pomeriggio [redacted] inizio alle 15,30. Al botteghino del Coccia (0321-620400) [redacted] ancora disponibili alcuni biglietti per posti sui palchi e nelle galleria, in vendita con prezzi che variano dalle 15 alle 35 mila lire. [p. ben.]

[redacted]

Omaggio a Schifano dalla «Sorrenti»

RILEGGERE ricerca di un grande maestro contemporaneo attraverso ventitre anni del [redacted] lavoro e al contempo rendergli omaggio [redacted] un anno dalla scomparsa. E' quanto propone a Novara la galleria Sorrenti di piazza Giovanetti 4 [redacted] con «Mario Schifano, opere scelte 1963-1986», visitabile fino [redacted] domani in orario 10-12,30 [redacted] 16-19,30.

La mostra presenta pertanto uno squarcio importante sulla produzione del pittore, affrontando un periodo particolarmente significativo che parte subito dopo la sua prima mostra a New York, la Biennale di Venezia del '64 e arriva alla vigilia dell'ultimo decennio di vita. Fra le opere esposte, c'è la storica rivisitazione dei futuristi di Marinetti attraverso una famosa foto di gruppo ritoccata da Schifano con colori sovrapposti.

Sorrenti, che nel recente passato già aveva ospitato una grande personale dell'artista romano, presenta inoltre un'intensa Deposizione [redacted] Gesù dipinta alla fine degli Anni Ottanta e una sequenza di immagini Polaroid elaborate.

Si segnalano intanto altre importanti presenze di artisti locali fuori Regione. Rosa Maria Falciola, pittrice che vive dd lavora sulla sponda piemontese del lago Maggiore tra Belgirate, Lesa e Meina, da lunedì 15 a domenica 28 febbraio espone alla Libreria Garzanti in galleria Vittorio Emanuele a Milano. Allestita a cura [redacted] Luigi Sansone, la mostra è aperta tutti i giorni dalle [redacted] alle 20; la domenica dalle 10 alle 20. [p. ben.]

Il pittore **Mario Schifano**

MUSICA CLASSICA

Oggi pomeriggio l'opera di Schoenberg verrà proposta nell'auditorium del «Cantelli»

«Pierrot lunaire» [redacted] Conservatorio

E Villadossola ospita l'Orchestra di fiati Accademia

NOVARA. Il «Pierrot lunaire» danza su ventuno poesie e sull'armonia della musica [redacted] della voce. Oggi pomeriggio alle 17,30 l'opera di Arnold Schonberg [redacted] protagonista del nuovo appuntamento con «I concerti del Conservatorio» che si tiene nell'auditorium del «Cantelli» di piazza Bellini.

Il «Pierrot» è per voce recitante, pianoforte, flauto e ottavino, clarinetto o clarinetto basso, violino e viola, violoncello su ventuno liriche di Albert Giraud: Ebbro di luna, Colombina, Il dandy, Una pallida lavandaia, Valzer di Chopin, Madonna, La luna malata, Notte, Preghiera a Pierrot, Rapina, Messa rossa. Canto della forca, Decapitazione, Le croci, Nostalgia, Canagliata, Parodia, La macchia lunare, Serenata, Ritorno a casa e, per concludere, O antico profumo.

L'esecuzione dell'opera è a cura del Conservatorio di Torino con allievi ed «ex» già diplomati della Scuola di Musica da camera curata da Franco Ruffa e di Canto [redacted] Luisella Ciaffi affiancati da due insegnanti.

Si esibiscono Sabrina Pecchenino (mezzosoprano), Gregorio Tuninetti (flauto [redacted] ottavino), Marco Fiorindo (clarinetto [redacted] clarinetto basso), Adrian Pinzaru (violino e viola), Marco Ferrari (violoncello) e Vito Maggiolino (piano). Da non perdere la performance di Tuninetti, [redacted] un'autentica sorpresa, che nonostante i suoi soli tredici anni affronta l'impervia scrittura del flauto e dell'ottavino con una sicurezza che non ha nulla da invidiare al più scaltro strumentista.

[redacted] cartellone degli appuntamenti musicali del Conservatorio prosegue anche nei prossimi sabati con i concerti per pianoforte del maestro Giuseppe Leanza del 20 febbraio [redacted] per organo del maestro Andrea Toschi il 27; il 6 marzo si tiene invece un seminario in omaggio a Astor Piazzolla a cura proprio del Conservatorio di Novara.

Il 12 e 13 marzo al teatro Coccia andrà in scena «The beggar's opera» di Britten dove gli strumenti, solisti [redacted] coristi sono gli alunni del «Cantelli» per la regia di Paolo Ricagno e la direzione di Maria Grazia Gazzola. Maestro del coro [redacted] Sandro Filippi. L'opera sarà allestita in collaborazione con gli studenti del liceo artistico statale di Novara. [b. c.]

Franco Ruffa dirige l'esibizione di oggi pomeriggio che vede sul palco dei «Cantelli» allievi ed «ex» [redacted] del Conservatorio di Torino

Solisti dell'Orchestra di fiati Accademia, attesa stasera nel teatro di Villadossola

VILLADOSSOLA. Secondo appuntamento con la stagione musicale a «La Fabbrica» di Villadossola. Stasera alle 21 [redacted] in programma [redacted] concerto dell'Orchestra a fiati «Accademia».

Nata nell'88 con l'intento di promuovere e divulgare la musica per strumenti a fiato nelle sue diverse possibilità, l'orchestra ha oggi al suo attivo una lunghissima attività concertistica, partecipazioni a concorsi internazionali, diversi stages di studio ed incisioni. L'orchestra, che raggruppa attualmente elementi provenienti da quattro province, è stata diretta in passato da Stefano Gori [redacted] Angelo Bolciaghi. A Villadossola la formazione sul podio ci sarà il maestro fondatore Giorgio Coppi [redacted] proporrà musiche [redacted] Stravinsky, Bernstein [redacted] Bennet. I biglietti costano 20 mila per la platea (15 mila il ridotto) e 10 mila le gradinate. Per gli studenti di musica l'ingresso è fissato in 6 mila lire. La stagione villadossolese proseguirà poi [redacted] 12 marzo con la Filarmonica da camera della Lettonia. [re. ba.]

[redacted]

NOVARA
VIP Tel. 0321-625 638. **Nemicheamiche** [redacted] J. Roberts e S. Sarandon. L. 12.000, 8000, sab. prefest. e merc. fer. [redacted]
ARALDO Tel. 0321-474 625. **Central do Brasil** di W. Salles. Feriali festivi e prefestivi 12.000; 8000; lunedì feriali 8000.
FARAGGIANA Tel. 0321-627 676. **Attacco al potere** con D. Washington. Or. 20,05; 22,30. Feriali festivi e pref. 12 000; [redacted] mart-ven feriali e sabato pomeriggio L. [redacted].
ELD[redacted] Tel. 0321-624 158. **A bug's life** animazione Walt Disney. Or. 20,30; 22,30. Feriali festivi e pref. 12.000; [redacted] martedì feriali e sabato pomeriggio L. 8000.
VITTORIA Tel. 0321-623.395. **Vi presento Joe Bla**[redacted], con B. Pitt. Ore 22 spett. unico. Feriali, festivi e pref. 12 000, 8000; lunedì feriali L. 8000
S. CUORE Tel. 0321-45 54 64. **L'**[redacted] **cuore.** Ore 20; 22,30. L. 10.000; 8000; mart. fer. [redacted]

PERNATE
S. ANDREA [redacted] **leggenda del pianista sull'oceano**

ARONA
SAN CARLO Tel. 0322-240 566. **La vita sognata dagli angeli** (Rassegna Cinelorum). [redacted] 20; 22. Lire 10.000, 6000

BELLINZAGO
[redacted] **Small soldiers**, ore 20; 22.

[redacted]
MODERNO. [redacted]. 0322-82.151. **Attacco al potere.** Or. 20,15; 22,15. Lire 11.000; 8000; merc. fer. 8000.
[redacted] **SALA 1.** Tel. 0322-81.741. **Nemicheamiche** Or. 20; 22,15.
NUOVO SALA 2. [redacted]. 0322-81,741. **A Bug's Life.** Or. 20.15; 22.15.
NUOVO SALA 3. [redacted]. 0322-81 741. **Vi presento Joe Bla**[redacted]. [redacted]. 18,45; [redacted].

CAMERI
[redacted] Tel. 0321-51.95.23. [redacted] **perfetto** di A. Davis. Ore 21. Lire 7000; [redacted]. Tessera L. 30 000.

DOMODOSSOLA
CORSO - MULTISALA. Tel. Info. su segr. tel. 0324 24.08 53. [redacted] **formica.** Ore 20.20. 22,30.
[redacted] **- MULTISALA.** Tel. 0324.24.08.53. **Paura e delirio a** [redacted] **gas.** Ore 20; 22,30.
CINE 1 - Sala 1. [redacted] segr. tel. 0324-242.046. **Bagnomaria.** Ore 20,30; 22,30.
[redacted] **1 - Sala 2.** [redacted] tel. [redacted] 242.046. **Attacco al potere.** Ore 20,15. 22,30.

[redacted]
ITALIA. Tel. 0163-84.02.01. **Al di là dei sogni.** Ore 20,30; 22,15.
[redacted]
CINE TEATRO. Tel. 0321-91.163. [redacted] **mio West.** Ore 20,15; 22,15.

OMEGNA
[redacted]. 0323-61.459. **Ronin.** Ore 20; 22

ORATORIO. My name is Joe. Ore 20.15; 22,15.

TRECATE
S. [redacted] Info. e prezzi spett. al numero di segr. tel. 0321-777.122. [redacted].

VERBANIA
ARISTON. Info. e prezzi spettacoli al numero di segr. tel. 0323-401.940. **I fobici.** Or.: 20,30; 22,30.
VIP. Info. e prezzi spettacoli al numero di segr. [redacted]. 0323-40.19.40. [redacted] **Bug's Life.** Ore 20,15; 22,30.
[redacted] **(INTRA).** Info. e prezzi spettacoli al numero [redacted] segr. tel. 0323-401.940. **The hole.** Ore 20,45; 22.30.
SOCIALE (PALLANZA) - Sala 1. Info. orari e prezzi al numero di segr. tel. 0323-501.964.
SOCIALE (PALLANZA) - Sala 2. Info. orari e prezzi spett. [redacted] numero di segr. tel. 0323-501.964.

NELLE SALE DI [redacted]

ADUA 200 c.so Giulio Cesare 67, tel. 856.521. **Nemiche amiche** Or.: 15,15; 17,40; 20,05; 22,30.
ADUA 400 c. G. Cesare 67, tel. 856.521. **A bug's life - Megaminimondo** Or.: 15,30; 17.15; 19; 20,45; 22,30
AMBROSIO MULTISALA c. V. Emanuele II 52, t. 547.007. Sala 1: **Vi presento Joe Black.** Or.: 15; 18,35; 22,10. Sala 2: **Lost in space.** Or.: 15; 17,30; 20; 22,30. Sala 3: **Amori e incantesimi.** V.M. 14. [redacted].: 15,30; 17,50; 20,10; 22,30.
ARLECCHINO c. Sommeiller 22, tel. 581.71.90. **Vi presento Joe Black.** Or.: 15; 18,35; 22,10.
CAPITOL via San Dalmazzo 24, tel. 540.605. **Paura e delirio a Las Vegas.** Or.: 15,30; 17,50; 20,10; 22,30.
[redacted]**ENTRALE** [redacted] Carlo Alberto 27, tel. 540 110. **Svegliati Ned.** Or.: 15,10; 17; 18,50; 20,40; 22,30.
C. CHAPLIN 1 v. Garibaldi 32/e, tel. [redacted]. **Baci e abbracci.** Or.: 15; 17,30; 20; 22,30.
C. CHAPLIN 2 v. Garibaldi 32/e, [redacted]. 436.07.23. **Idioti.** Or. 15; 17,30; 20; 22,30.
CIAK c. G. Cesare 105, tel. 232 029. [redacted]. Or.: 15; 17,30; 20; 22,30.
CRISTALLO v. Goito 5, tel. 650.71.00. **Il negozia**[redacted]. Or.: 15; 17,30; 20; 22,30.
DORIA v. Gramsci 9, tel. 542.422. **A Bug's life.** Or.: 14,55; 16,50; 18,45; 20,40; 22,35.
DUE GIARDINI - Sala Nirvana via Monfalcone 62, tel. 327.2214. **Velvet goldmine.** Or.: 15,40; [redacted],10; 20,30; 22,45.
[redacted] - Sala Ombrerosse via Monfalcone 62, [redacted]. 327.2214. **Festen.** V.M. 14. Or.: 16,15; 18,20; 20,25
ELISEO GRANDE [redacted] Sabotino, tel. 447.52.41. [redacted] **gabbianella e il gatto.** Ore [redacted]. **Bagnomaria.** Or.: 16,30; 18,30; 20,30; 22,30.
ELISEO BLU p.zza Sabotino, t. 447.52.41. **Nemiche amiche.** Or.: 15,15; 17,40; 20,05; 22,30.
[redacted] p.za Sabotino, [redacted] 447.52.41. [redacted] **bug's life - Megaminimondo.** [redacted].: 15,10; 17; 18,50; 20,40; 22,30.
[redacted] p. V. Veneto 5, telefono 817.16.42. **Lost in space.** Or.: 15; 17,30; 20; 22,30.
ERBA 1 c. Moncalieri 241, tel. 661.54.47. **Gatto nero gatto bianco.** Or.: 19,30; 22,30.
ERBA 2 c. Moncalieri 241, tel. 661.5447. [redacted] **abbracci.** Or.: 20,05; 22,30.
ETOILE via B. Buozzi ang. via Roma, tel. 530.353. **Nemiche amiche.** Or.: 15; 17,30; 20; 22,30.
F[redacted] Po 30, tel. 817.33.23. **A bug's life - Megaminimondo,** cartone. Or.: 16,30; 18,30; 20,30; 22,30.
FIAMMA c. Trapani 57, tel. 385.2057. **Z la formica.** Or.: 14,30; 16,30; 18,30; 20,30; 22,30.
IDEAL c. Beccaria 4, tel. 521.4316. **Vi presento Joe Black.** Or.: 15; 18,35; 22,10.
KING v. Po 21, tel. 812.59.96. **Così è la vita.** Or.: 16,10; 18,20; 20,30; 22.40.
KONG v. S. Teresa 5, tel. 534.614. **The Truman show.** Or.: [redacted]; 18,30; 20,30; 22,30.
LUX Gall. S. Federico, tel. 541.283. **Attacco al potere.** Or.: 15,50; 18,05; 20,20; 22,35.
MASSIMO UNO v. Montebello 8, tel. 817.10.48. **Train de vie (Un treno per vivere).** Orario: [redacted]; 18,30; 20,30; 22,30.
NAZIONALE 1 v. Pomba 7, tel. 812.41.73. **Bagnomaria.** Or.: 15; 16,50; 18,40; 20,30; 22,35.
NAZIONALE 2 v. Pomba 7, tel. 812.4173. **Conflitto d'interessi.** Or.: 15,45; 18; 20,15; 22,30.
OLIMPIA 1 via Arsenale 31, tel. 532.448. **C'è** [redacted] **sta per te.** Or.: 15,30, 17,50, 20,10; 22.30.
OLIMPIA 2 v. Arsenale 31, t. 532.448. **Z la formica.** Or.: 14,30; 16,30; 18,30; 20,30; 22,30.
[redacted] v. XX Settembre 15, [redacted]. 531.400. Sala 1: **Così è la vita.** Or.: 15,45; 18; 20.15; 22,30. [redacted] 2: **Kiss.** Or.: 15,15; 17,40; 20,05; 22,30. Sala 3: [redacted]. Or.: 15; 17,30; 20; 22,30. Sala 4: **Central do Brasil.** Or.: 16; 18,10; 20,20; 22,30. Sala 5: **L'assedio.** Or.: 16; 18,10; 20,20, 22,30.
ROMANO Gall. Subalpina, tel. 562.01.45. **Nemi**[redacted] **amiche.** Or.: 15; 17,30; 20; 22,30.
STUDIO RITZ via Acqui 2, telefono [redacted]. **Amici e vicini.** Or.: 16,30; 18,30; 20,30; 22,30.
VALENTINO 1 Teatro Nuovo c. Massimo d'Azeglio 17, tel. 650.02.00. **Celebrity.** Or.: 15,45; 18; 20,10; 22,20.
VALENTINO 2 T. Nuovo c. M. d'Azeglio 17, tel. [redacted]. [redacted] **del cuore.** Or.: [redacted] 18.15; 20,30; 22,30.
[redacted] via Roma 335, t. 5621789. [redacted] **pubblico.** Or.: 14,40; 17,20; 20; 22,40.
TEATRO REGIO. Stagione di Concerti 1998-99. Oggi ore 20,30 Coro e Strumentisti del Teatro Regio diretti da B. Casoni. Musiche di G. Gabrieli, I. Stravinskij, B. Britten. Posti a L. 30.000 (ridotti 24.000; giovani 21.000). Biglietteria (ore 10,30-18 e 19,30-20,30). Tel. 011 8815.241/242.
AUDITORIUM RAI. P.zza Rossaro. Orch. Sinfonica Nazionale della Rai. Mer. 17/2 ore 17,30 **Non ancora lontani nella notte,** il II atto dal **Tristan un Isolde** [redacted] Wagner; incontro con G. Principe. Ingr. libero. Inf. 011 810.46.53; 810.49.61.

[redacted]

NEMICHEAMICHE. Commedia drammatica. Successo americano, il film di Chris Columbus descrive il rapporto non proprio [redacted] che s'instaura tra Isabel (Julia Roberts) e Jackie (Susan Sarandon). Al centro del contendere, l'ex marito della seconda e i suoi figli.
PAURA E DELIRIO A LAS VEGAS. Commedia. La vita sfrenata di due giovani americani dei primi anni Settanta nel nuovo lavoro di Terry [redacted]liam.
ATTACCO AL POTERE. Azione. New York è vittima di attentati islamici; intervengono un generale dell'esercito, un esperto in antiterrorismo e un agente della Cia.
CENTRAL DO BRASIL. Drammatico. Orso d'oro all'ultimo Filmfest di Berlino, secondo lungometraggio del brasiliano Walter Salles si incentra sul rapporto che nasce a Rio de Janeiro tra una donna che sbarca il lunario scrivendo lettere per [redacted] analfabeti e un bambino rimasto orfano [redacted] madre.
[redacted]. Comico. Nell'esordio alla regia, Giorgio Panariello ripropone i suoi personaggi nei quattro episodi su cui si articola il film.
BUG'S [redacted]. Cartoon. Dall'autore di «Toy Story», la storia di una serie di insetti in pericolo per l'arrivo di un'orda di cavallette.
VI PRESENTO [redacted] Commedia drammatica. Nella [redacted] di William Parrish (Anthony Hopkins), magnate dei mezzi di comunicazione, irrompe un giovane (Brad Pitt) tanto ingenuo ed elegante quanto misterioso.
I FOBICI. Commedia. Il film di Scarchilli s'incentra su quattro racconti su manie, fissazioni e fobie della vita moderna.
DELITTO PERFETTO. Thriller. Un marito potente e miliardario (Michael Douglas), una moglie bella e [redacted] (Gwyneth Paltrow), un artista squattrinato (Viggo Mortensen) che si offre come amante di lei: ognuno ha un motivo per sbarazzarsi di chi intralcia i suoi progetti.
C'E' POSTA PER TE. Commedia. Tom Hanks e Meg Ryan si riuniscono per un nuovo girotondo sentimentale. Nel film sono due navigatori telematici che lavorano uno accanto all'altra e si detestano, ma che «in rete» si [redacted] virtualmente.
IL [redacted] Commedia. Ritorna sullo schermo Leonardo Pieraccioni: [redacted] film di Giovanni Veronesi, ambientato nel Far West, è un medico pacifista in disaccordo con il padre pistolero.
LA GABBIANELLA E IL GATTO. Cartoni animati. La risposta italiana a Disney e Spielberg è la tenerissima favola di Sepúlveda animata da D'Alò e prodotta da Cecchi Gori. Quella della gabbianella orfana che viene allevata dal gatto Zorba è una storia-simbolo, parla della tolleranza tra diversi e sostiene la necessità della cultura.
AL [redacted] **LA' DEI SOGNI.** Fantasy. Un medico (Robin Williams) e una pittrice (Annabella Sciorra) si amano: quando uno dei due è vittima di un incidente stradale, l'altro si [redacted] pronto ad andarlo a raggiungere in paradiso.
LA LEGGENDA DEL PIANISTA SULL'OCEANO. Drammatico. La storia di Novecento (Roth) nato a cavallo del secolo sul piroscafo Virginian che fa scalo tra Europa e America, dal quale non è mai sceso. Di mestiere fa il pianista: ha imparato da solo, suona senza leggere le note, ma si dice che sia il più bravo del mondo... Tornatore dal monologo di Baricco.
Z LA FORMICA. Cartoni animati. Nevrotica e anticonformista, [redacted] formica operaia Z s'invaghisce della bella principessa e, per conquistarla, chiede aiuto al suo migliore amico.
RONIN. Thriller. De Niro in una storia di spie internazionali rimaste senza «padrone» e [redacted] ideologie, incaricate da un [redacted]so mandante del recupero di una valigetta.
MY NAME IS [redacted] Drammatico. Joe è un ex alcolizzato disoccupato che allena una squadra di calcio a Glasgow e s'innamora di un'assistente sociale.
PAPARAZZI. Commedia. Massimo Boldi, Christian De Sica, Diego Abatantuomo, [redacted] Faunetti e Nino D'Angelo sono i cacciatori di scoop fotografici per il film di Neri Parenti.
SMALL SOLDIERS. Fantasy. Nel nuovo film di Joe Dante un gruppo di soldatini si trasforma in una squadra di guerrafondai.

CARNEVALISSIMO

dal 13 al 16 Febbraio

A carnevale puoi fare pazzie!
Sabato 13 e martedì 16 Febbraio
vieni al Centro Commerciale Parona,
ti aspettano allegre feste in maschera
con luci, colori, simpatici animatori
e gustosissimi DOLCETTI di carnevale
GRATIS PER TUTTI!
Che aspetti? Vieni a divertirti,
è carnevale!

DOMENICA 11 FEBBRAIO
APERTO
DALLE 9.00 ALLE 20.00
E DALLE ORE 15.00
PIANO BAR

In collaborazione con:
Pallamano di Mortara

CENTRO PARONA
CENTRO COMMERCIALE
IPERMERCATO · GALLERIA COMMERCIALE 40 NEGOZI SPECIALIZZATI · GIACOMELLI SPORT · conbipel · Mobilia MODA
STRADA STATALE PER VIGEVANO - PARONA (PV)

La solita cucina ti ha stufato?
Entra nei negozi Cooky Store.

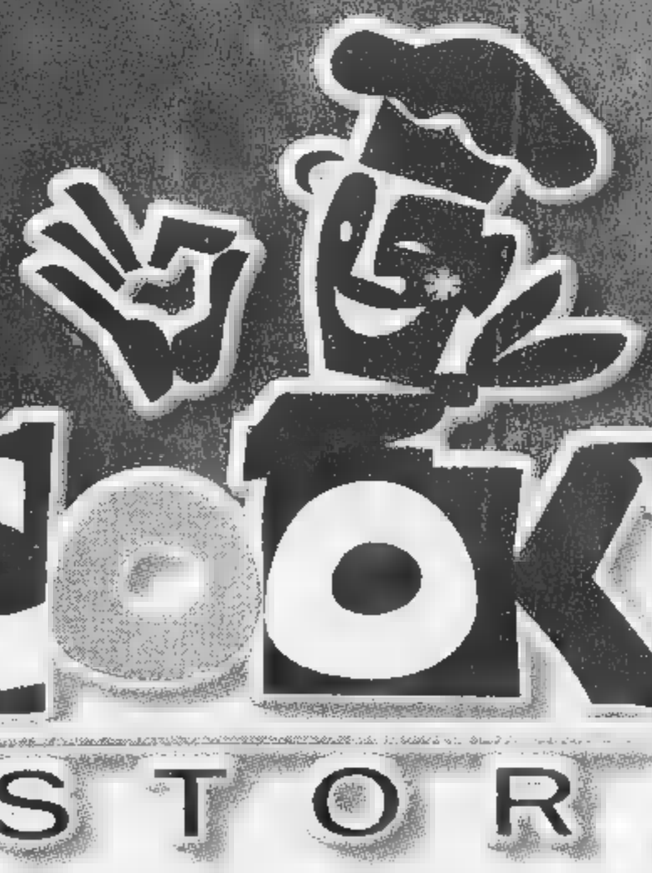

COOKY STORE

Dal 20 febbraio a Castelletto T.

Da quando ci sono i negozi Cooky Store, arredare la tua cucina diventa molto più facile. Vieni subito a scoprire tutti i vantaggi di Cooky Store. Ti aspettiamo.

I negozi che arredano la tua cucina.

Via Sempione 186 • Castelletto Ticino

*in **Amore** vince chi colpisce*

14 febbraio
San Valentino,

*una nuova occasione per **"colpire"** la persona che ami.*

Gold Market
NOVARA

La Stampa - Abbonamento '99

13 mesi di abbonamento

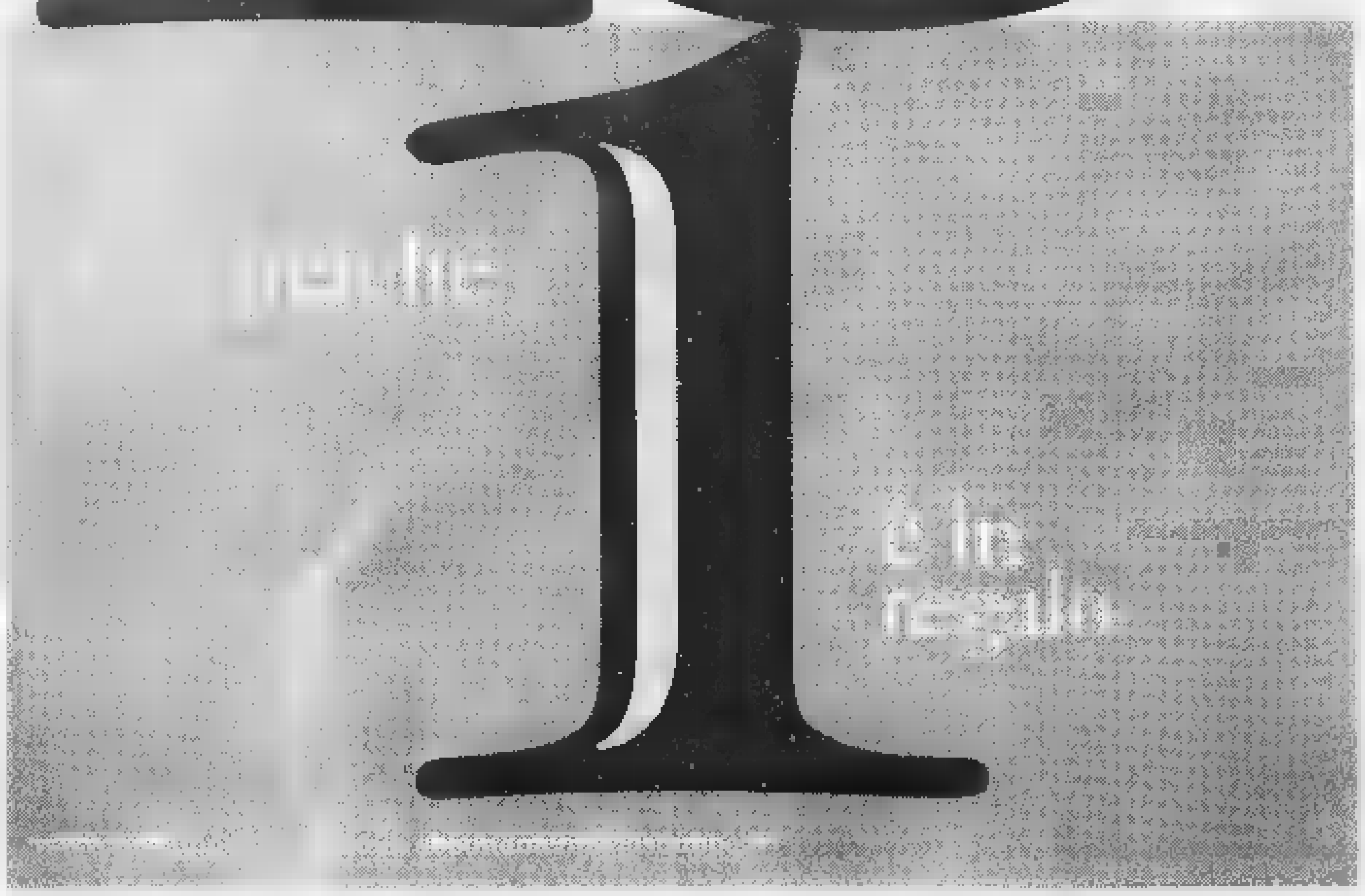

Se vi abbonate per 12 MESI e pagate in un unico versamento, avrete 1 MESE *di lettura gratis in più*, perciò il vostro abbonamento durerà 13 mesi.

Con l'abbonamento ogni copia costa solo 1.000 LIRE come dire 3 *copie al prezzo di* 2

A ciascuno il suo abbonamento.

Amate la comodità e il risparmio? La Stampa ha la formula che fa per voi:
- con **l'abbonamento postale**, ricevete La Stampa a casa insieme alla vostra posta. Ogni copia vi costa solo 1.000 lire;
- con **l'abbonamento edicola**, valido solo in Piemonte e Valle d'Aosta, potete ritirare La Stampa dal vostro edicolante all'ora che preferite, sempre a 1.000 lire;
- con **l'abbonamento metropoli**, chi abita a Torino città può ricevere La Stampa a casa entro le 7.30 al prezzo di 1.200 lire a copia.

Si vince ogni mese.

Abbonarsi porta fortuna. **Se vi abbonate fra il 1° novembre e il 30 aprile**, infatti, parteciperete ogni mese all'estrazione di 100 premi per 6 mesi. Quindi, prima vi abbonate, più possibilità di vincere avete.

In palio ogni mese:
una FIAT BRAVA • 3 PC multimediali portatili • 2 biciclette a motore Scoiattolo • 2 fotocamere digitali • 1 viaggio in Tunisia per 2 persone • 15 kit satellitari completi • 20 telefoni cellulari • 11 televisori portatili • 45 confezioni di vini.

Come e dove abbonarsi.

Per sottoscrivere l'abbonamento postale o metropoli potete fare richiesta:
- per telefono allo 011-56.381;
- per posta a La Stampa, via Roma 80, 10121 Torino;
- per fax al n. 011-56.27.958.

Per l'abbonamento edicola, rivolgetevi al vostro edicolante.

Come pagare.

- Tramite **conto corrente** postale n. 950105;
- con **bonifico bancario** sul conto n. 12601 intestato a La Stampa presso l'Istituto Bancario San Paolo di Torino;
- con **carta di credito** telefonando al n. verde 167-233383;
- direttamente **agli sportelli del Salone de La Stampa**, via Roma 80, Torino.

Si può scegliere di pagare in 3 rate o in un unico versamento. 167-233383

LA STAMPA
LA BUONA ABITUDINE DEL RISPARMIO QUOTIDIANO

Volley, ripartono stasera i tornei di serie B con Pavic e Bassi sotto la vetta

Le novaresi braccano Vercelli

B2 «rosa», Sanmartinese duella con Casale

Qui a fianco l'organico del Pavic Cavanna Romagnano. Sopra **Cristina Cesana**, «martello» della Sanmartinese di serie B2

NOVARA. Dopo [illegible] settimana di «ferie», riprendono stasera i campionati di volley di serie B. Al via [illegible] girone di ritorno tutto da seguire, co[illegible] diverse formazioni novaresi in [illegible] per i primissimi posti.

A tenere col fiato sosp[illegible] è in particolare la [illegible] di Romagnano e Novara in B2 maschile. Gli azzurri, «griffati» Bassi Gorgonzola, avevano dominato la prima parte del torneo, inanellando dieci vittorie di fila. Solo [illegible] Vercelli era riuscito a [illegible] la travolgente marcia del sestetto di Mancin, restando peraltro ad alcuni punti di distacco. A fer[illegible] la prima sconfitta al Novara è stata proprio la «cugina» Romagnano, rivale storica del volley [illegible]m. I sestesi del Pavic Cavanna, sfoderando una prestazione maiuscola, hanno piegato il Bassi, operando poco dopo il sorpasso già riuscito ai Vercelli, impadronitosi del primato. Sia Novara che Romagnano, comunque, sono perfettamente in [illegible] per uno dei due posti che conducono alla B1.

E chissà che le due novaresi stavolta si alleino per mettersi alle spalle Vercelli, festeggiando una promozione doppia. Stasera si riparte con [illegible] Pavic atteso alla difficile trasferta di Parabiago, quinto in classifica. Appare più semplice, invece, l'impegno del Novara che riceve la visita del Sant'Anna Torino.

Voltiamo pagina e passiamo al femminile. In B1 l'Eme Omegna appare spacciato. Nel girone di ritorno le ragazze di Luciano Pedullà [illegible] quei punti necessari per concludere nel migliore dei modi questa stagione. Stasera si riparte da Modena contro un sestetto che viaggia a centro classifica.

In [illegible] la Sanmartinese allenata da Stefano Colombo sta vivendo un momento di grande euforia. Le novaresi occupano il primo posto in classifica, seppur in «condominio» [illegible] il Casale. Sono reduci da una sconfitta al tie break a Rapallo, che [illegible] costata [illegible] ricongiungimento al vertice. Cristina Cesana e compagne, comunque, stanno dimostrando di [illegible] i numeri p[illegible] dar filo da torcere alle monferrine fino in fondo. Stasera si ricomincia con la trasferta di Venaria. Il Pavic Sab Romagnano è invece a caccia di punti pesanti per consolidare la sua discreta posizione di centro classifica. Stasera in via Pizzorno arriva una brutta cliente, il Piacenza terzo della classe. Stesso discorso per l'Altiora Verbania che però naviga in cattive acque. Fondamentale diventa la trasferta di stasera [illegible] Racconigi, contro un sestetto che precede le lacuali e dunque alla portata, sulla carta. [m. pia.]

SPORT FLASH

Golf

«Coppa Maffioli Graniti» sui «green» di Mergozzo

[illegible] è disputata al «Golf Sporting Club» di Mergozzo la coppa «Maffioli Graniti», diciotto buche stableford. In prima categoria si è imposto Gianni Airaga, del Golf Alpino, davanti ad Antonio Cataldo. Primo lordo è stato Fabrizio [illegible] Gresti. In 2ª categoria primo posto di Giovanni Brignoni; prima nella categoria lady è stata Cristina Minetti e primo nella sezione senior Silvio Maulini. [m.g.]

[illegible]

Fabiana Mollica s'impone al Memorial Pavolini

Nuovo brillante successo per Fabiana Mollica. La giovane portacolori della Co-Ver Sport e Sportivi si è imposta sui [illegible] piani al Memorial Pavolini, manifestazione nazionale disputata al Palavela di Genova. Recentemente la Mollica ha partecipato a Torino ad uno stage riservato ai migliori rappresentanti regionali nel settore ostacoli, ove ha ottenuto finora i migliori risultati. [s. r.]

Calcio

Torna domani Saracino, giocatore riabilitato

La partita di esordio della punta Carmelo Saracino, squalificato per cinque anni e poi riammesso all'attività Figc è in programma domani sul campo di Lumellogno. Saracino ricoprirà [illegible] ruolo di centravanti nelle file della capolista Olimpia nel campionato di Seconda categoria, guidata dal tecnico Pierino Podestà. [r. l.]

[illegible]

Co-Ver Verbania in [illegible] ai pre-regionali

Ottime prestazioni degli atleti della Co-Ver Vco Verbania Nuoto nelle prove di qualificazione per i campionati regionali. Paola Balordi [illegible] Silvia Pagliarini hanno realizzato addirittura il tempo limite per partecipare ai campionati italiani. Tra gli esordienti A si so[illegible] distinti Filippo Terzi, Alessandro Morniroli, Giacomo Callegari, Daniele Savia, Roberto Ferrari, Matteo Fantoni, Andrea Baldo, Sara Scarin, Selene Larghi, Carlotta Rizzotto Tassi, Alessandra Bartolucci, Lara Oldani; tra i giovanissimi esordienti [illegible] buone in particolare le prove di Giorgia Bindella, Maria Tacchini, Alessandro Colletta, Enrico Scarin, Cristopher Caretti. [s. r.]

[illegible]o [illegible]oor

La «Ticinia» unica italiana alle finali di Sofia

Su proposta del Comitato Provinciale Aics di Novara, la direzione nazionale ha designato la società «Ticinia Buffalo Pub» a rappresentare l'Italia nelle finali europee di Calcio Indoor. La manifestazione si è iniziata ieri per concludersi domani nella città di Sofia, [illegible] Bulgaria. Garoggeranno accanto agli italiani le altre formazioni di Portogallo, Francia, Danimarca, Israele, Svezia, Belgio, Olanda e Spagna. [r. l.]

[illegible] PISTA

Euroleague, stasera gli azzurri cercano un risultato positivo

«Cristina» nella tana del Vic per mantenersi al comando

[illegible] Michielon contro il Vic, nella partita dell'anno scorso terminata 3-2

NOVARA. Trasferta europea infuocata per la Cristina Nova[illegible] che stasera dalle 22,30 sfida il Vic nella seconda giornata di Euroleague. Il girone è comandato dagli azzurri, vittoriosi nel primo incontro a spese del modesto Herne Bay, e dal Barcellona che ha prevalso 6-1 nel derby catalano.

In serata (radiocronaca diretta su Radio Azzurra) si conoscerà dunque la [illegible] classifica del girone, proprio una settimana prima di un altro grande confronto, quello con il Barcellona, sabato prossimo, al palasport di viale Kennedy.

I catalani del Vic giocheranno stimolati dal fatto di dover vendicare l'eliminazione subita l'anno scorso, quando il Novara vinse al palasport (3-2) [illegible] pareggiò (2-2) in Spagna, dopo un tempo supplementare. Gli azzurri sono reduci dal pareggio di Vercelli nell'anticipo di martedì sera. In serie A2, sempre questa sera, l'Eurocasa Rotellistica è attesa a un confronto proibitivo con la capolista Montecchio. [m. p.]

Provate a salire sulla nuova Freelander, il vostro concetto di auto cambierà per sempre. Prendete per esempio l'HDC (Hill Descent Control), un vero e proprio sistema [illegible] controllo automatico della guida per affrontare qualsiasi tipo di discesa impegnativa, che integra in modo rivoluzionario l'ABS e il Controllo Elettronico della Trazione. Due [illegible]o le motorizzazioni tra cui poter scegliere, 1.8 benzina 16 valvole in alluminio da 120 cavalli, Turbodiesel 2.0 con intercooler ad iniezione diretta da 97 cavalli. Inoltre, Freelander ha sospensioni indipendenti [illegible] 4 ruote, che si traducono in un'ottima guidabilità su strada e in una sicurezza assoluta anche su fondi sconnessi. Adesso scendete, e provate a chiedervi [illegible] avete [illegible]tto prima.

Da £. 39.780.000

Autonova

Prestige cars

NOVARA (Cameri) S.S. Sempione, 32 Tel. 0321/622211
GALLIATE Via Trieste, [illegible] Tel. 0321/806516
ARONA Viale Baracca,13 Tel. 0322/45338
BORGOMANERO Via Novara, 318 Tel. 0322/846588
VERBANIA Via Renco, 58 Tel. 0323/571350

LAND ROVER

FREELANDER. [illegible] AFTER.

V[illegible] PROVA DI GUIDA.

BASKET

La capolista ticinese vuole espugnare Voghera

Inoltre in terra lombarda per la 3B6 e Hydroplast

Matteo Margarini, «bomber» del 3B6

NOVARA. Giornata in trasferta per le due formazioni novaresi di basket: la 3B6 [illegible] Line sarà a Voghera, per tentare di bissare la vittoria conquistata al Pala Lanzi contro l'Alba capolista.

Per la compagine di Castelletto si tratta davvero di un momento magico: il successo contro gli albesi li ha portati in vetta alla classifica [illegible] l'entusiasmo per la squadra allenata da Arturo Benelli è al massimo livello.

La gara di questa sera [illegible] importante per le prospettive dei ticinesi: la 3B6 New Line è sul parquet del non irresistibile Voghera e giocherà con un orecchio ad Alba, dove arriva il Saronno terzo, che potrebbe anche mettere a segno il colpaccio.

Gara decisamente più impegnativa per l'Hydroplast Novara che deve recarsi [illegible] Gavirate, ospite di una squadra che finora si [illegible] rivelata molto temibile sul proprio campo ed ha una classifica sensibilmente migliore. I novaresi sono reduci dalla bella affermazione contro l'Abet Bra ed hanno trovato in Salvadori un ottimo punto di riferimento sotto canestro: domani [illegible] compagine di Preda è [illegible] alla riconferma.

Un'altra vittoria ridarebbe ossigeno alla classifica e ricaricherebbe gli atleti dell'Hydroplast. [m. g.]

[illegible]

Successo dei lacuali

Per Favini e Nava è un trionfo a Montecarlo

NOVARA. Ancora una grande affermazione per i velisti del Lago Maggiore.

Flavio Favini e Tiziano Nava si sono aggiudicati il primo posto al «Primo Cup» di Montecarlo su «Banque du Gottard», l'Ufo dell'armatore ticinese Franco Rossini.

Piazza d'onore [illegible] Montecarlo per Zaninetti, della Lega Navale di Arona, che ha gareggiato con la consueta grande grinta ed è stato superato soltanto dai due straordinari velisti verbanesi. Il mese [illegible] aveva ottenuto sempre il secondo posto nel «Cimento del Garola».

Per i tre atleti si preannuncia un '99 ricco di soddisfazioni, in particolare sono attesissimi ai campionati italiani, dove dovrebbero spopolare.

Per gli appassionati novaresi e verbanesi la speranza è anche quella di vedere i loro beniamini regatare sulle acque di casa, nel Lago Maggiore. [m. g.]

vocalise

In Profumeria e nei Reparti Specializzati

parlare. chiedere. mentire. promettere. sorridere. sussurrare. vocalise.

I carabinieri bloccano a Santena la banda che aveva appena sequestrato un autotreno

Farmaci nel mirino della camorra

Fatale l'ultimo assalto al Tir

Le rapine ai Tir sono una «specialità» della camorra. Consentono di approvvigionare vere e proprie catene di supermercati illegali, controllati dalla malavita campana in decine di località di quella regione. Per questo motivo non stupiscono le frequenti rapine di carichi di pasta, mozzarelle, caffè, carni, persino di sigarette. E non stupiscono nemmeno furti «mirati» come le migliaia di vocabolari spariti l'anno scorso a Cascine Vica. Stupisce, però, l'esito di una operazione dei carabinieri del comando provinciale di Torino che hanno individuato, e poi messo in ginocchio, una banda di rapinatori che puntava ad acquisire grandi quantità di farmaci: antibiotici, sulfamidici, ansiolitici, antinfiammatori e antipiretici sarebbero stati rivenduti in Campania, con ogni probabilità grazie alla complicità di farmacisti senza scrupoli.

Un'operazione che ha provocato anche il plauso del procuratore aggiunto Marcello Maddalena: «Arrestare qualcuno in flagranza di rapina, dopo un lungo pedinamento, è tutt'altro che facile. Questo è un risultato che premia un lavoro partito da lontano».

In manette sono finiti in sei: quattro pregiudicati residenti a Napoli più due complici torinesi. Sono Vincenzo Davide, 50 anni, Carmine Corallo, 48 anni, Quintino Felici, 44 anni, Salvatore Brunetti, 36 anni, tutti napoletani, e poi Ivano Silla, 26 anni, di Orbassano, e Gennaro Dabbene, 48 anni, radici campane ma da anni a Torino, in via Artom 81/16.

Le indagini dei carabinieri del maggiore Aldo Iacobelli sono partite dall'assalto compiuto, l'anno scorso, al deposito del Monopolio di Stato a Moncalieri, conclusosi con la fuga dei malviventi a bordo di autotreni carichi di bionde (valore alcuni miliardi), nonostante un intervento a fuoco dei carabinieri, uno dei quali rimase ferito. Lo sfrontato modo di operare di quella banda (che potrebbe essere, ma non è provato, proprio la stessa assicurata alla giustizia l'altro giorno) stimolò l'indagine dei militari che sono riusciti ad individuare alcuni possibili «basisti» torinesi per banda di malviventi in arrivo dal sud. Proprio durante questa attività investigativa si è arrivati alla figura di Gennaro Dabbene, intimo amico (e complice, in passato, nel traffico di banconote false) del napoletano Carmine Corallo. Da questa traccia le indagini si sono estese ad altri, sino a quando i carabinieri si sono trovati di fronte una vera e propria banda di manager della rapina. Malviventi, cioè, particolarmente esperti ed anche sicuri di sé (anche se, proprio nell'ultimo assalto, hanno commesso un clamoroso errore): per i colpi impiegavano vetture prese a noleggio e, nelle trasferte, erano soliti «scendere» in hotel di buona categoria. Li hanno pedinati, giorno dopo giorno, sino a quando, l'altro ieri, non hanno capito che stavano per compiere un colpo, che si è svolto proprio sotto i loro occhi: la gang ha bloccato un Tir sulla statale 19, nel Comune di Santena, a circa metri dall'uscita della Torino-Piacenza. L'autista, minacciato con una pistola finsulla (perfetta replica di una Beretta cal.9 lungo), è stato sequestrato per circa metri. Poi sono intervenuti i carabinieri, che lo hanno liberato, bloccando anche tutta la gang. Che, per colmo della sfortuna, aveva anche sbagliato autotreno: su quello rapinato c'era solo un carico di flaconi (vuoti) per cosmetici, mentre il vero obiettivo era un mezzo colmo di specialità medicinali, uscito dallo stesso cancello cinque minuti prima.

Angelo

Il procuratore aggiunto **Marcello Maddalena** (fra il colonello **Del Sette**, a sinistra, e il maggiore **Iacobelli**) ha sottolineato il risultato ottenuto nel dell'operazione «che ha premiato un lavoro partito da lontano»

IN CANAVESE

Scoperta gang di ricettatori

Una banda che ricettava autovetture e autocarri rubati nel Torinese è stata sgominata ieri a San Benigno Canavese dai carabinieri di Volpiano. In carcere è finito Antonino Settecase, 27 anni, di Torino; tre suoi complici sono stati denunciati a piede libero: Giovanni Rampello, 35 anni, Ciro e Mario Albanese, rispettivamente padre e figlio, di 44 e 29 anni, tutti di Torino. In un capannone di strada della Gancia 11 affittato da Mario Albanese, in aperta campagna e adiacente la statale 460, i militari hanno sorpreso le quattro persone all'interno mentre lavoravano due autocarri Fiat Daily, entrambi rubati a Torino nel febbraio scorso, nonché su una Fiat Punto parzialmente già smontata. **(d. and.)**

L'indagine partita dopo la rapina ai Monopoli di Moncalieri: sei gli arrestati

IN BREVE

PIEMONTE LIGURIA VALLE D'AOSTA

I piemontesi la «Città bambini»

GENOVA. Sono i bambini piemontesi i frequentatori più numerosi della «Città dei Bambini» che si trova nel Porto Antico di Genova da un anno. Infatti, sulla base dei dati dei primi 310 giorni di vita della struttura, ci stati 144 mila visitatori, 463 al giorno. I piemontesi sono oltre il 32% del totale, seguiti dai lombardi con il 31%. I liguri sono soltanto terzi con il 17% (alla massa dei genovesi non ha fatto seco la presenza dei ragazzi delle altre province), seguiti dagli emiliani con poco più del 9%. Il 32% dei visitatori sono compresi tra i 3 e i 6 anni, mentre il 68% è costituito dai ragazzi tra i 6 e i 14 anni. Per i prossimi mesi sono previsti sconti, tessere di iscrizione al club degli amici della «Città» con la possibilità di ottenere gadget, magliette, giornali specializzati, visite a teatri e musei.

Mondovì, sugli immigrati

MONDOVI'. Il sindaco Riccardo Vaschetti ha firmato un'ordinanza sulla «vigilanza sugli immigrati», nella quale impone alla polizia municipale di «controllare i documenti di tutti i cittadini extracomunitari che si incontrano». Lo stesso giorno della firma dell'atto, il primo cittadino ha concesso, durante la cerimonia d'apertura del Carnevale, il simbolico «permesso di soggiorno illimitato alla maschera del Moro, immigrato nella città di Mondovì».

di beneficenza per i honduregni

BORGOSESIA. Da qualche settimana il capoluogo valsesiano è mobilitato per aiutare i bambini dell'Honduras. Dopo la raccolta di giocattoli, l'iniziativa si sposta ora sui generi alimentari. Oggi al Comunale è in programma l'anticipo di C2 tra Borgosesia e Pro Vercelli. E i diciotto giocatori della Pro, prima del fischio d'inizio, consegneranno ai «colleghi» granata un sacchetto di riso proprio per aiutare i bimbi honduregni.

A Graglia d'amore più belle

GRAGLIA. Saranno premiati oggi alle 15 nella sede di Ipermusica, i vincitori del IX concorso nazionale «Lettere d'amore di San Valentino», organizzato dall'Università della terza età, dall'associazione «Esprimersi» e dai Lions di Torino. Si tratta della prima edizione nel Biellese per scelta dell'ideatore e presidente della commissione giudicante Beppe Campra, che ha in questo modo fatto ritorno al paese avito. I premi saranno consegnati dal vice sindaco Silvana Crida, ai vincitori (pur avvisati telefonicamente) avranno qualche difficoltà a raggiungere Graglia e della distanza. Le 180 lettere e poesie sono giunte infatti da tutta Italia e la commissione giudicante ha scelto partecipanti di Verona, Venezia, Reggio Calabria e Nuoro.

La Corte dei conti

AOSTA. Dipendenti pubblici che vendono i buoni (dell'Amministrazione) per l'acquisto di benzina in esenzione fiscale, la Regione che stampa mille cataloghi e li tiene in magazzino: sono soltanto alcuni esempi fatti dal procuratore regionale sulle indagini svolte dalla Corte dei conti in Valle d'Aosta. «Vogliamo collaborare con l'Amministrazione, per migliorare il suo funzionamento» ha detto ieri il procuratore Lener.

«Le cubiste non sono normali lavoratrici»

SAVONA. L'attività di «cubista» non è assoggettabile alla disciplina del collocamento della mano d'opera. E' quanto ha scritto il pretore di Savona nella motivazione della sentenza con la quale sono stati assolti il titolare di una agenzia di Varazze e un «p.r.», accusati di aver fornito le ragazze a un locale della Riviera senza passare attraverso l'Ufficio collocamento, violando la legge sul «caporalato».

Lascia il distributore aperto 500 di benzina

NOVARA. In poco più di 24 ore hanno rubato 500 litri di carburante al distributore «Ip» di corso Trieste a Novara. E' accaduto nello scorso weekend. La pompa della miscela era stata dimenticata aperta dal gestore; azzerando il regolatore dell'olio, cinque novaresi sono riusciti a utilizzare la benzina per le loro auto. E oltre a farsi il pieno di carburante, si erano pure messi a smerciare le taniche di benzina, a... prezzi di saldo. Lunedì mattina, alla riapertura dell'impianto, il gestore si è accorto del cospicuo ammanco ed ha denunciato l'accaduto in questura. L'altro ieri la squadra mobile è risalita sulle tracce dei ladri, 8 maggiorenni e 3 minorenni, indagandoli in stato di libertà per furto aggravato, ricettazione e incauto acquisto.

Il Politecnico progetta la «nuova»

ALESSANDRIA. Quale futuro per la Cittadella, fortezza-monumento di levatura europea, oggi utilizzata dall'esercito, ma destinata ad essere dismessa fra pochi anni? Un gruppo di ricerca del Politecnico di Torino ha elaborato uno studio presentato ieri dalla prof. Vera Comoli, secondo il quale la Cittadella (realizzata nel '700 per 22 mila soldati) può essere trasformati in ambienti residenziali, luoghi di lavoro e uffici commerciali.

Carnevale in treno

TORINO. Il comitato promotore dei XX giochi olimpici invernali. Torino 2006, festeggerà domenica 21 febbraio il Carnevale, con il «Carnival Train». Un convoglio d'epoca, carico delle maschere più famose e rappresentative della provincia di Torino, partirà dalla stazione di Porta Nuova e toccherà i principali centri della Val di Susa, da Avigliana, a Bussone, a Oulx, Susa, dove si svolgerà una grande sfilata nel centro storico.

Un in ricordo di Vittorio

ASTI. Uno spazio per Vittorio Alfieri all'interno del «Salone del libro di Torino». E' la proposta lanciata dal presidente dell'azienda turistica astigiana Carlo Cerrato nell'ambito delle celebrazioni per il 250° anniversario della nascita dello scrittore. Cerrato ha annunciato che esiste già un intesa con il presidente della Fondazione fiera del libro, Rolando Picchioni.

Inoltre oggi alle 18 a palazzo Ottolenghi, sarà presentato il volume «Alfieri: ritratti incisi», realizzato sotto l'egida del Centro studi alfieriani e finanziato dal Rotary astigiano. Intanto lunedì scadrà il termine del concorso regionale bandito dal Comune di Asti per i pasticcieri: stati invitati a un cioccolatino ispirato vita e all'opera di Alfieri. Informazioni allo 0141/399.399.

LA STORIA

LOTTA E RASSEGNAZIONE

La Sacra Rota annulla l'unione del falso agente segreto con la studentessa di Borgaro

Cancellato matrimonio con il bigamo

Il parroco aveva benedetto le nozze, ma si insospettito
Lo sposo fu condannato in tribunale assieme ai testimoni fasulli

La foto dopo il sì fra Gabriella Goia e Giuseppe Candido

Nella «vicenda pirandelliana» c'è anche un figlio della coppia che ha compiuto due anni

LE amiche raccontano che la foto preferita da Gabriella fosse quella che la ritrae ai piedi di un salice: lei ha il capo chino sulla spalla del suo uomo, il sorriso dolce e felice, un ciuffo di capelli le sfiora la guancia, le mani dei due sposi sono unite e stringono il mazzo di fiori bianchi. L'immagine racconta di quel lontano 16 febbraio 1996, quando Gabriella Goia, 23 anni, studentessa di giurisprudenza, sposò in chiesa Giuseppe Salvatore Candido, alias Ferdinando Nando, 44 anni, falso 007, carabiniere, investigatore privato e sergente della Marina militare. La Sacra Rota ha ora annullato, cancellato quel matrimonio: lui aveva mentito, era già sposato, ha celebrato quel matrimonio con dolo, la simulazione di un sacramento. Un provvedimento atteso, che pone fine ad una incredibile vicenda di cronaca, con risvolti giudiziari e penali.

Lei, Gabriella, era una graziosa studentessa, acqua e sapone, lo sguardo dolce, che si pagava gli studi lavorando in un ristorante vicino a Borgaro. E lì, una sera dell'ottobre '95, conobbe Giuseppe Salvatore Candido. Lui raccontò di chiamarsi Ferdinando Nando, di vivere a Roma. Stava indagando, aggiunse, su un furto di gomme alla Pirelli di Settimo. Un uomo con fascino: le confidò di essere un investigatore privato, agente dei servizi segreti. Lei una giovane, si lasciò conquistare, s'innamorò perdutamente. Si frequentarono. A dicembre Gabriella restò incinta.

Furono momenti Ma lui la rasserenò: «Dobbiamo sposarci». E, mille contrattempi e problemi, resse il gioco fino alla fine. Poi si scoprì che si fece fare falsi documenti, reclutò tre falsi parenti-testimoni he arrivarono a bordo di una cinematografica Pontiac 2700. Lui si presentò in chiesa, vestito da sposo, l'abito nero, la cravatta in seta. Il parroco di Borgaro celebrò la funzione. I fiori, l'abito bianco di lei, i parenti, l'organo, i chierichetti, i baci, la fotografie. Anche quella sotto il salice, Gabriella con il capo appoggiato alla spalla del suo uomo.

Fu proprio il parroco di Borgaro ad avere i primi sospetti. Si mise in contatto con la parrocchia romana dalla quale Nando diceva di provenire. Si interessarono anche i vigili urbani. E si scoprì la verità. Nando era bigamo, era già sposato da vent'anni, aveva due figli. Uno scandalo. Quel giorno Gabriella seppe nascondere i suoi turbamenti.

Lui si separò dalla prima moglie, andò a vivere con Gabriella che insegui forse un sogno impossibile: «Quando l'ho sposato gli volevo davvero bene, I miei sentimenti nei suoi confronti sono mutati, ma il bimbo che porto in grembo non deve essere privato del padre». Lui si difese: «L'amavo e l'amo ancora perdu-. Volevo salvaguardare il bimbo che sta per nascere. Se avessi detto la verità Gabriella avrebbe abortito». Quel bimbo, si chiama Riccardo, ha due anni.

Due anni dopo Giuseppe Salvatore Candido fu processato e condannato anno e di carcere, per bigamia, frode e sostituzione di persone. In tribunale poi finirono (e furono condannati) anche i falsi parenti che lui era portato in chiesa il giorno delle nozze. In aula il pm, Enrico Gabetta, parlò di «storia pirandelliana».

Candido, sedicente 007, uscì di scena in quei mesi: dopo la condanna, sparì per tutti, parenti veri e falsi. Gabriella trovò la forza di prendere una decisione: «Ho fatto quel che avrei dovuto fare; ho sfilato la fede e non l'ho più rimessa». Ora la Sacra Rota ha cancellato quel matrimonio. Il tempo ha già scolorito il suo sorriso dolce e felice.

Ezio Mascarino

Il Senato accademico apre la strada ai divorzi in corso Duca degli Abruzzi: docenti e ricercatori al voto

Referendum per decongestionare il Politecnico

Le facoltà del settore dell'Informazione verso l'autonomia

Sì alla nascita di nuove facoltà che spezzino la mega-realtà di Ingegneria. Una, due, o anche di più: quante decideranno gli stessi docenti e i ricercatori. Per scorporarsi dalla «facoltà-mamma» di corso Duca degli Abruzzi, e dar vita a facoltà nuove, dovranno chiederlo (in modo significativo) al Senato accademico, ed esprimersi in referendum che ottengano la maggioranza assoluta dei consensi tra gli aventi diritto al voto in ciascuna delle unità interessate a rendersi autonome.

La decisione rientra nel «piano di decongestionamento» varato dal Senato accademico del «Poli», ed apre la strada, in prima battuta, al «divorzio» di fetta di facoltà che da tempo chiede di diventare autonoma: quella del settore dell'Informazione, che comprende i corsi di laurea in Ingegneria Elettronica, Informatica e delle Telecomunicazioni, con i diplomi e i corsi post-laurea (e, presto, il centro di ricerca finanziato da Motorola).

Il processo di decongestionamento interessa per ora la facoltà torinese di Ingegneria, ma potrà coinvolgere in un secondo tempo quella di Vercelli ed Architettura. Il pro-rettore Riccardo Roscelli e il preside Pietro Appendino spiegano che si incrociate, nella seduta dell'ultimo Senato, più questioni: «Da un lato, il Politecnico ha la possibilità di accedere ai fondi che il mini destinerà ai mega-atenei disposti a decongestionarsi per rendersi più efficienti: Ingegneria, con i suoi circa 500 docenti, è rientrata all'ultimo tra le università che Roma invita a spezzare. Per varare il piano abbiamo chiesto 2 miliardi e l'anno. D'altro lato, da tempo si discute della necessità di rendere più snelle le decisioni del Consiglio di facoltà di Ingegneria: oggi, teoricamente, per qualunque delibera occorre riunire tutti i 500 ricercatori e i professori.

Infine, il settore dell'Informazione coordinato da Piero Prinetto chiede da mesi di staccarsi dal resto della facoltà e di costituirne una autonoma, più piccola (ma pur sempre da 3600 studenti), e caratterizzata dalla massima omogeneità culturale. Sull'ipotesi di scissione il consiglio di facoltà si era pronunciato negativamente, «a meno che - dice il preside - ci fosse un referendum nel dell'Informazione, che decidesse a maggioranza assoluta per la separazione. Si è detto che in quel caso, pur a malincuore, non ci si poteva opporre al "divorzio"».

Il Senato si è pronunciato, così, decidendo «di consentire - dice Roscelli - la nascita di nuove facoltà, e di varare entro il 2000 un piano complessivo di decongestionamento basato sulla riorganizzazione settoriale-tematica delle unità didattiche. Abbiamo invitato la facoltà di Ingegneria a presentare un piano entro il 31 maggio. Ma, anche prima di questa data, di almeno 70 professori, assistenti e ricercatori di settori omogenei o affini possono presentare proposte di riorganizzazione e costituzione di nuove facoltà. Per varare, occorrerà un referendum a scrutinio segreto tra gli interessati. Qualora se ne decida la nascita, i singoli potranno comunque scegliere di passare a meno di facoltà costituzioni».

E' ovvio che la prima a partire sarà ora la facoltà di Ingegneria dell'Informazione. Se gli altri settori della facoltà (Industriale, Civile, lauree intersettoriali) decideranno ora di restare uniti a meno, si vedrà nelle prossime settimane. **[g. fav.]**

«Con la scissione migliorerà l'organizzazione didattica»

Deputati a D'Alema

«La nuova linea Torino-Milano non può attendere»

I parlamentari dell'Ulivo Chiamparino, Benvenuto e Merlo hanno presentato un'interrogazione al presidente del Consiglio in merito alla vicenda della linea ferroviaria Torino-Milano. Una che, ricordato nella premessa, «è parte integrante fin 1992 del piano finanziario della Tav e degli accordi di programma siglati da Ferrovie dello Stato e governo. Dunque, nella stessa situazione giuridico-amministrativa della linea Milano-Napoli (in via di realizzazione)». Ma i continui slittamenti dei lavori della Conferenza dei servizi fanno temere per le sorti della linea ferroviaria.

Nel recente passato il governo Prodi aveva più riprese confermato l'intenzione di realizzare interamente il collegamento Act (alta capacità trasporto) sulla Torino-Milano. Un collegamento indispensabile per lo sviluppo le comunicazioni non solo del capoluogo, ma di tutto il Piemonte.

ABBIGLIAMENTO E ARTICOLI PER LO SPORT
CALZATURE
PELLETTERIE
VALIGERIA

RONDÒ

TEMPO LIBERO

L'ASSORTIMENTO DI 10 NEGOZI IN UN'UNICA ESPOSIZIONE DI OLTRE 1.000 MQ.

AFFITTIAMO:
- Sci
- Scarponi sci
i prezzi modici per tutta la stagione
- Tavole snowboards
anche per singola giornata

Valutiamo e ritiriamo i tuoi sci e scarponi USATI

SALDI GRANDIOSI

SALDI INCREDIBILI

Scuola SCI DI FONDO
Riva Valdobbia (Valsesia)
NOLEGGIO ATTREZZATURA SCI FONDO
Maestre di sci FRANCA e GISELLA
Vendita biglietti PISTA da FONDO
CAMPO SCUOLA AL SOLE
Ampio parcheggio

EFF. COM. L.80 SALDI DAL 7/1 al 7/3/99

TEMPO LIBERO - "RONDÒ" di BORGOSESIA - Tel. 0163 458006

Per la pubblicità su
LA STAMPA
PK
publikompass
10126 TORINO
Corso Massimo d'Azeglio, 60 - Tel. 011.666.52.11

LA STAMPA
VERCELLI E VALSESIA
REDAZIONE: VIA DUCHESSA JOLANDA 20, TEL. 0161.217.850 / 0161.54.747 / FAX 0161.257.009
PUBBLICITÀ: SALODINI SRL - AGENTE PUBLIKOMPASS S.P.A. VIA G. VERDI, 40 - TEL. 0161.25.07.54 / FAX 0161.22.01.28
Sabato 13 Febbraio 1999

Per la pubblicità su
LA STAMPA
PK
publikompass
SALODINI srl
Agente Publikompass spa
VERCELLI
Via Duchessa Jolanda, 20 - Tel. 0161.250.754 - 0161.625.92

In quaranta sfilano per solidarietà con il benzinaio «isolato» dal cantiere

Sale la protesta dei commercianti

Ieri un corteo di auto al rondò di via Paggi

VERCELLI. Si alza il tono della protesta dei commercianti. Ieri, appena tre giorni dopo l'analoga dimostrazione in via dei Mercati e per la terza volta in una settimana, i negozianti sono tornati a manifestare per solidarietà un loro collega penalizzato dai cantieri dei lavori pubblici.

In quaranta hanno preso le loro auto, le hanno tappezzate con manifesti di protesta sono andati a rifornirsi di carburante al distributore di via Paggi che da un mese è semi isolato perchè è in una chiusa al traffico per consentire la realizzazione della rotonda all'angolo di via Trino via Tasso. Poi in corteo hanno sfilato lungo viale Garibaldi per concludere la dimostrazione in piazza del Municipio sotto le finestre del Comune.

Alla manifestazione hanno preso parte commercianti del centro e della periferia, «per dimostrare la compattezza della categoria al di dei problemi specifici» hanno spiegato gli organizzatori, accompagnati dai vertici Ascom - il presidente Baltaro, il direttore Lombardi e i componenti della giunta Jacopino Valmorri - che in questo modo hanno voluto dare una patente formale all'iniziativa degli associati.

Una delle auto tappezzate di manifesti che ieri hanno sfilato in via Paggi e poi lungo viale Garibaldi lì ha infine raggiunto piazza del Municipio

A placare gli animi dei contestatori non è servita neppure la comunicazione dell'assessore Boglietti secondo il quale i lavori termineranno in anticipo rispetto alla scadenza prevista di inizio

«La rotonda nodo via Paggi-via Tasso - scrive Boglietti in una nota inviata al presidente dell'Ascom - sarà ultimata entro marzo». Anche la parte relativa ai parcheggi in piazza Mazzucchelli «sarà completata entro fine marzo con la possibilità successiva riapertura al traffico con transito via Paggi, via Goito, viale San Martino; nel mese aprile sarà completata parte relativa alla rotonda».

Annunci accolti comunque con freddezza dall'Ascom. «Prendiamo atto di quanto dice l'assessore - dice direttore Nando Lombardi -, ma non è la risposta quanto chiedevano i commercianti: aspettavamo date certe del ritorno alla normalità, invece ci vengono date generiche assicurazioni. Se il Comune accettato la nostra offerta (utilizzare il contributo municipale destinato a iniziative promozionali del settore per pagare le ore di lavoro straordinario degli operai, ndr) i tempi sarebbero stati ancora decisamente inferiori».

Franco Cottini

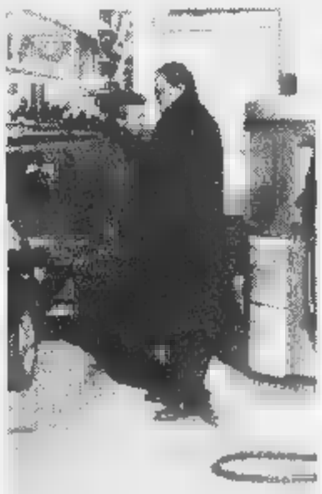

I dimostranti sono fermati a far rifornimento al distributore di via Paggi che da circa mese è «isolato» a causa del cantiere

Ma l'assessore Boglietti annuncia che i lavori si concluderanno in anticipo

Scuole

I giovani cronisti di Stampa in classe

Gli alunni della 2ª C della media Ferrari di Vercelli sono tra i partecipanti all'iniziativa promossa da «La Stampa» con Programmaidea. I ragazzi raccontano la loro esperienza e si preparano a «cucinare» un loro giornalino d'istituto. Ci sarà tempo fino al 15 marzo per consegnare i lavori terminati. A PAG. 31

Carnevale

Balli e fagiolate in tutta la provincia

Ancora una giornata densa di impegni per le maschere del Vercellese della Valsesia. Bicciolano e Bèla Majin, dopo la tappa vicolo Baggiolini la festa della Famija con il premio «Bussola», oggi proseguono le visite beneliche. Nel capoluogo c'è grande attesa per la sfilata di domenica pomeriggio, a cui è abbinato il referendum da «La Stampa». A Gattinara oggi è la giornata delle «Cavalcate»: il Comitato leggerà il proclama, che mette personaggi e situazioni alla berlina, mentre a Borgosesia stasera c'è il «ballo del bianco e del nero», l'orchestra Borghesi. 38 E 39

Ricerche in Valsesia

Non c'è traccia dell'anziana scomparsa

SERRAVALLE. Resta sempre avvolta nel mistero più fitto la scomparsa di Vita Balestra. Anche nella giornata di ieri sono emersi elementi utili che possano servire a chiarire la vicenda che da quasi una settimana tiene con il fiato sospeso la Valsesia.

Della donna, che ha 74 anni, non si hanno notizie dal pomeriggio di domenica, quando aveva lasciato la sua casa di via Marconi Vintebbio dove abita tre figli. Ancora ieri alcuni volontari del Soccorso alpino con un cane da ricerca hanno perlustrato una vasta area che dalla frazione di Serravalle si estende sino all'incrocio per Romagnano, fra la strada provinciale e il greto del fiume Sesia.

Qui una testimone ha riferito di aver notato a inizio settimana il cagnolino della pensionata, quel cagnolino che mercoledì sera è rientrato a rendendo ancora più inspiegabile la scomparsa della donna. Ma la battuta, molto accurata, non ha dato esito. **[p. q.]**

Ieri pomeriggio Lenta: la vittima aveva 45 anni e abitava a Occhieppo Inferiore

Cede il tetto di un capannone, un morto

Grave il collega di lavoro. Sono caduti da 10 metri

LENTA. Un operaio edile è morto, un altro è ricoverato in ospedale in gravissime condizioni. E' il drammatico bilancio di un infortunio accaduto nel pomeriggio ieri in una fabbrica di Lenta. I due erano impegnati nelle operazioni di sistemazione del tetto di un capannone; ad un tratto, in base dei primi rilevamenti (ma l'inchiesta deve ancora accertare con precisione le cause), la struttura ha ceduto trascinando con sè i due operai.

La vittima (ha cessato di vivere durante il trasporto verso l'ospedale) è Luigi Miglietti; aveva anni e abitava a Occhieppo Inferiore. Nello stesso Comune pure residente il ferito, Remo Condercuri, trentenne che abita in via Mucrone; i medici dell'ospedale di Vercelli ne hanno riservato la prognosi a delle lesioni riportate.

L'incidente si è verificato alle 14.45: Miglietti e Condercuri, dipendenti di una impresa edile di Occhieppo, stavano effettuando lavori di riparazione sul tetto di un capannone della fonderia «F.B.A.» che ha sede in via Roma in località Baraggia di Lenta. Per il crollo della struttura, i due operai biellesi sono precipitati da un'altezza di circa dieci metri all'interno del capannone.

L'allarme è stato dato da alcuni lavoratori dell'azienda vercellese, concentrando sul posto le ambulanze del servizio emergenza territoriale e l'elidella base di Borgosesia del 118.

Le condizioni del Miglietti subito apparse disperate: disposto l'immediato trasferimento in elicottero verso un ospedale torinese, il fisico dell'uomo ha purtroppo retto ai politraumi riportati nella caduta e l'operaio ha cessato di vivere durante il trasporto.

collega è invece stato in primo momento condotto in ambulanza al pronto soccorso dell'ospedale di Gattinara e quindi trasferito al Sant'Andrea di Vercelli dove è stato ricoverato. **[p. q.]**

CRONACHE DELLA VALSESIA

Scivola da una parete rocciosa

CIVIASCO. E' gravissimo, dopo scivolato per settantina di metri da una parete rocciosa alla quale stava assicurando una rete di protezione. Un operaio di 42 anni, Maurizio Dal Prà, che abita a Samarate in provincia di Varese, è ricoverato all'ospedale Maggiore di Novara: i medici l'hanno dichiarato in prognosi riservata a causa dei profondi traumi cranico toracico riportati nella caduta.

L'infortunio si è verificato ieri pomeriggio, pochi minuti prima delle 15, in territorio di Civiasco. Lungo la strada provinciale della Colma, in località Sasso Nero, sono in fase di esecuzione dei lavori di sistemazione che prevedono fra l'altro la messa in sicurezza del versante appunto la posa una rete metallica che trattenga eventuali smottamenti. Maurizio Dal Prà, che da una decina anni lavora per la ditta «Cogeci» di Arona, stava posizionando la griglia insieme a quattro colleghi.

All'improvviso l'uomo è precipitato. Per ancora inspiegabili le cause del drammatico incidente, sui quale stanno svolgendo gli accertamenti i carabinieri di Varallo. Soccorso dai compagni di lavoro, dopo le cure prestate direttamente sul posto dall'équipe del 118 l'operaio varesino è stato trasferito con l'elicottero all'ospedale novarese. **[p. q.]**

Oggi si raccolgono offerte per l'Honduras

Borgo, è il derby della generosità

BORGOSESIA. Lo sport, segnatamente calcio, è solo doping, contestazioni arbitrali, polemiche variamente assortite. Spesso può diventare un veicolo di solidarietà aiuto ai meno fortunati. Era capitato per derby tra Biellese e Pro Vercelli, succederà quest'oggi in occasione della sfida tra Borgosesia Pro Vercelli.

Se in campo granata bianche casacche faranno tutto per superarsi, prima del fischio d'inizio si giocherà una partita del tutto particolare non meno fondamentale: quella per i bambini dell'Honduras. Dopo la «campagna» per i giocattoli tocca adesso ai generi alimentari: l'ambasciatore honduregno, presente nel capoluogo valsesiano per la seconda sfilata di Carnevale, ha chiesto un piccolo contributo alimentare.

La Pro offrirà sacchetti di riso

E mentre dallo stadio partirà l'iniziativa «Otto giorni di felicità per l'Honduras ... due mila lire», ovvero all'ingresso verranno poste delle cassettine per le offerte in denaro dei tifosi (il denaro servirà per l'acquisto di generi alimentari) i diciotto giocatori della Pro consegneranno un sacchetto di riso ai «colleghi» del Borgosesia. Il tutto verrà poi donato al Cominato Carnevale caricato sul containair (già pieno di giochi) che sarà diretto in Honduras. **[r. s.]**

Comunicazione al Comune di Vercelli del 18/12/98. Vendita Promozionale 16/1 al 30/4/99. Sconti dal 20% al 70%.

AD CHIUDERÀ
PER IMMINENTE SFRATTO
SVENDE TUTTO
PER FAR PIÙ BELLA VERCELLI*

TUTTI I TAPPETI SONO CEDUTI CON SCONTI REALI FINO AL 70%.

* FINANZIANDO IL RESTAURO DELLA FUTURA SEDE: LA PALAZZINA EX MARELLI IN CORSO LIBERTÀ CHE SARÀ RIPORTATA ALL'ANTICO SPLENDORE.

APERTO DOMENICA 14 FEBBRAIO

AD VERCELLI - VIA F. CRISPI 8

Per informazioni: Tel. 0161/253003. ORARI: 10/12,30 - 15,30/19,30. Chiuso domenica e lunedì mattina.

I neo-cronisti studiano il quotidiano: tra i compiti il filo diretto con Sorgi

«Le nostre lettere al direttore»

«Stampa in classe» con la 2ª C della Ferrari

VERCELLI. L'orologio della «Stampa in classe» si ferma oggi, ma solo per l'acquisto dei giornali. Dalla prossima settimana infatti, e fino al 15 marzo, gli studenti delle 13 scuole medie vercellesi, che partecipano all'iniziativa, continueranno a lavorare sul quadernone che *La Stampa* ha messo a disposizione. Bisogna leggere il quotidiano e rispondere alle domande, tagliare ed incollare, consultare gli inserti Tuttoscienze, Tuttosoldi e Tuttolibri, inventare il prossimo logo di «Stampa in classe», etc. Non è un concorso, ma un modo per imparare, con un sussidiario (*La Stampa*) aggiornato e maneggevole.

Tra i partecipanti, ci sono gli allievi della 2ª C, capitanati da Renza Bazzano Mazzei, insegnante di lettere alla media «Ferrari» di Vercelli. L'amore per il giornalismo nella 2ª C non è un colpo di fulmine. La professoressa, nel novembre scorso, ha accompagnato i suoi ragazzi a visitare la redazione de *La Stampa* in via Marenco e la tipografia, e gli allievi da allora hanno deciso di inventarsi un giornalino tutto per sè. Il nome della testata è già stato deciso, si chiamerà «Il giuanin», ma vedrà la luce solo quando i giovani redattori si sentiranno pronti. Il quale migliore palestra per imparare il mestiere, se non «La Stampa in classe»? Così gli allievi, complice la prof, hanno deciso di partecipare al gioco.

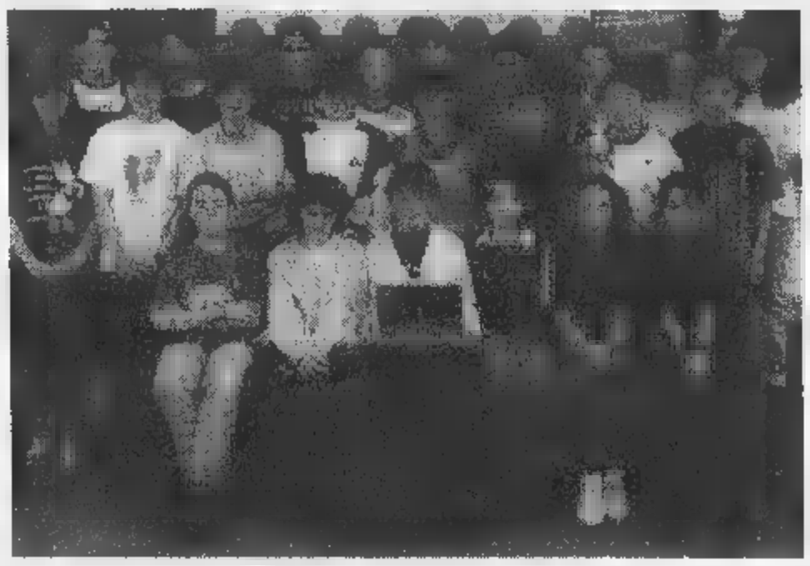

Gli alunni della 2ª C della media Ferrari di Vercelli partecipano con grinta alla edizione di «Stampa in classe» L'iniziativa coinvolge 13 scuole della provincia

Tra le cose già fatte, spiccano le lettere al direttore. Cosa scriveranno a Marcello Sorgi? Amanda Monzani vuole che i giornalisti sportivi si occupino sempre di calcio. «E' un atteggiamento maschilista» dice seria, sommersa da una salva di fischi provenienti da tutti i banchi. Federica Marchese invece rimprovera al quotidiano di aver dato troppo spazio a Monica Lewinsky. «Voleva diventare famosa - spiega Federica - e ci è riuscita, visto che *La Stampa* ha addirittura scritto un articolo per dirci che conserva in frigo». Valentina Favaglioni poi suggerisce al direttore una nuova serie di premi per i concorsi. «Non offriteci più libri e targhe, ma attrezzi per la nostra povera palestra».

I ragazzi approfittano dell'intervista per lanciare un appello ai cantautori folk, I Celti. «Non riusciamo a trovare musiche vercellesi da registrare. Potrebbero venire ad aiutarci?».

Trasmesso il messaggio, ricordiamo i protagonisti: Barbara Bianchini, Francesca Boggione, Annalisa Canetto, Marco Chiacchiera, Matteo Costanzo, Gabriele Del Ciello, Diana Delsignore, Valentina Favaglioni, Elena Fruttaldo, Chantal Gabbas, Alice Guagliumi, Massimo Iscaro, Marta Marangon, Federica Marchese, Amanda Monzani, Alex Motta, Valentina Negro, Andrea Rostifo Pecorella, Edoardo Rosso, Giovanni Rosso, Alessia Ruffino, Federica Varalda e Roberta Zabarino.

Donata Belossi

Dottorato

La Filosofia del linguaggio

VERCELLI. L'università «Avogadro» cresce in qualità, proprio come il rettore Ilario Viano si augura alla vigilia dell'inaugurazione dell'anno accademico. Una prova? A palazzo Tartara, ieri, è stato assegnato il primo dottorato di ricerca in Filosofia del linguaggio, una specializzazione quadriennale che è il fiore all'occhiello della facoltà vercellese di Lettere e Filosofia.

La notizia arriva direttamente dalla preside Mariantonietta Cerutti, giustamente orgogliosa di veder crescere non solo il numero delle matricole, ma anche quello dei ricercatori. E la specializzazione, nata in città, quattro anni fa, è unica in Piemonte. Non a caso quindi il primo bis-dottore è uno studioso di Torino, Alfredo Paternoster, anni, con l'«hobby» di collezionare lauree.

La discussione della sua tesi con i docenti Andrea Bonomi di Milano, Massimo Mugnai Firenze, Carlo Penco di Genova, e con il vercellese Diego Marconi, nelle vesti di coordinatore, è stata brillante, e il ricercatore è soddisfatto della propria performance.

«La mia carriera di studente è alquanto anomala - spiega Alfredo Paternoster -. Sono partito come informatico e sono approdato alla filosofia». Quindi racconta: «Mi laureato a Torino in Informatica ed ho subito iniziato a lavorare per l'Iveco. Poi però mi sono accorto che non era la mia strada e mi sono licenziato».

Con ostinazione ha inseguito la sua nuova passione, e si è laureato una seconda volta, in Filosofia. Intanto, vinto un concorso a scuola, ha anche iniziato ad insegnare all'Iti «Avogadro» di Torino. Si è sposato, e con la moglie Cristina, a volta ricercatrice psicologa, ha dato il via alla sua ultima «avventura» vercellese, che l'ha portato, per approfondimenti, anche in Francia ed in Svizzera. «Ora - conclude - spero di restare nel mondo accademico». Nel frattempo continua ad insegnare all'istituto tecnico a ninnare la sua piccolissima Lucrezia, mesi. «In effetti da quando è arrivata, è stato un po' più difficile studiare. Ma per fortuna adesso ho finito».

Iscritti alla specializzazione dell'università vercellese restano ancora una dozzina di laureati: davvero tanti per un dottorato che ha soltanto pochi anni di vita. **[d. b.]**

Il torinese **Alfredo Paternoster** mentre discute il dottorato di ricerca

Assegnati i riconoscimenti ai giovani autori di temi e disegni

«Bossola», tutti i premiati

Festa al Globo con Famija e «La Stampa»

BORGOVERCELLI. Grande festa, giovedì grasso, al Globo per la festa di consegna dei «Premi Bossola» della Famija Varsleisa, in collaborazione *La Stampa*, agli studenti delle medie vercellesi.

I premiati. Sezione disegno: primo premio Sara Bertin e Carmine Baldo (Verga); secondo premio Elisa Rampone (Lanino); terzo premio Franco Massa (Ferrari). Sono stati inoltre segnalati Diana Delsignore (Ferrari); Zhu Xia (Avogadro). Sezione componimento: primo premio Elena Fracassi (Ferrari); secondo premio Ileana Fanini (Lanino); terzo premio Ambra Bullano (Verga). A tutti i premiati è stata assegnata una targa offerta dal giornale *La Stampa*. Ai primi classificati delle due sezioni, la Famija Varslesia ha offerto un premio di 100 mila lire, ai secondi classificati un premio di 50 mila, ai terzi classificati ed ai segnalati, pubblicazioni di storia locale. Per ragioni di spazio, rimandiamo a domani la cronaca sullo spettacolo. **[g. bar.]**

Nelle foto Greppi i premi a Franco Massa ed Elena Fracassi (a sinistra) A destra Carmine Baldo Ileana Fanini e Ambra Bullano

Nomine in Provincia, cariche fino al 2002

Istituti di caccia Rinnovati i vertici

VERCELLI. Rinnovati dalla Provincia i comitati di gestione dei tre istituti di caccia programmato del territorio: resteranno in carica fino al 31 dicembre 2002. Ciascun comitato è composto da un presidente, un vice e membri designati cacciatori e agricoltori.

● **Ca Vc1 Valle della Sesia**: presidente Massimo Langhi, *Postua*; vice Giovanni Frigiolini, *Varallo*. Consiglieri: Tiziano Andreoli, *Cravagliana*; Giacomo Barbero, *Riva Valdobbia*; Giorgio Bianchini, *Vercelli*; Alessia Caresana, *Carcoforo*; Marco Carminati, Armando Cerini, Alfredo Pongolino, Rinaldo Tosi, Walter Zanino, *Varallo*; Giampaolo De Dominici, *Rossa*; Ivo De Nicola, Pier Giuseppe Gianolio, Lorenzo Taibi, *Borgosesia*; Flavio Farè, *Vinzaglio*; Gino Lorena, *Quarona*; Giovanni Negra, Marco Ronco *Alagna*; Piergianni Pasinetti, *Rima*.

● **Atc Vc1 Pianura vercellese Nord**: presidente Giovanni Ciampanelli, *Vercelli*; vice Abele Barile, *Rovasenda*. Consiglieri: Mario Aimaro, Giuseppe Ranghino, Mauro Ubertalli, *Santhià*; Mario Brinati, Bruno Sberse, *Roasio*; Vittorio Cagna, Franco Ferraris, Gianfranco Francisetti, Graziello Ganzaroli, Giorgio Grassino, Massimo Rovedone, Marco Zerbini, *Vercelli*; Mario Cacere, *San Germano*; Carlo Critto, *Borgo d'Ale*; Vito Del Vecchio, *Serravalle*; Franco Francese, *Collobiano*; Mario Frattino, *Greggio*; Massimo Patriarca, *Gattinara*.

● **Atc Vc2 Pianura vercellese Sud**: presidente Antonio Dattrino, *Asigliano*, vice Francesco Dellarole, *Sali*. Consiglieri: Carlo Bassone, *Cigliano*; Claudio Bobba, Piero Furlan, Giovanni Gili, Gianfranco Valerio, *Tronzano*; Mario Bosso, *Crescentino*; Renato Cafasso, *Pertengo*; Giancarlo Carenzo, Roberto Greppi, *Ronsecco*; Gianni Casula, Carlo Severino, *Trino*; Mauro Coda, *Borgo d'Ale*; Giuseppe Corradino, Alberto Libero, *Vercelli*; Teresio Fleto, *Lamporo*; Antonino Fontanazza, *Costanzana*; Francesco Frà, *Bianzè*; Giovanni Frigo, *Livorno*. **[w. ca.]**

LETTERE AL GIORNALE

«Caos per i cantieri contemporanea»

Sono uno dei tanti automobilisti che ogni giorno a Vercelli finiscono negli ingorghi provocati dai cantieri per le rotonde. Vorrei tramite La Stampa rivolgere una domanda al sindaco: chi e perché ha deciso di costruire i due rondò contemporaneamente? Attendo la risposta.

L. B., Desana

«La Pro doveva Barbieri e Cavaliere?»

Abbiamo scritto un paio di volte, qualche tempo fa - e La Stampa cortesemente ci ha pubblicato le lettere - dopo il travagliato campionato della Pro dell'anno scorso, durante il quale la squadra ci ha fatto soffrire fino all'ultimo secondo.

Quest'anno, invece, dopo avvio incerto, pare che la squadra sia competitiva anche è difficile prevedere ora come andrà a finire.

Tuttavia, l'attuale classifica ci fa ben sperare e ciò al di là di taluni episodi negativi (a Mantova e contro l'Albinoleffe).

L'altro giorno abbiamo appreso che la Pro ha i giocatori contati. In generale, tale situazione sarebbe comprensibile se essa dipendesse, di solito accade nel mondo del calcio, da infortuni, squalifiche e altre cose del genere.

Nel caso della Pro, non ci sembra che si siano verificati ultimamente accadimenti di questo tipo. D'altra parte, ci chiediamo per quali ragioni la dirigenza è venuta nella decisione di cedere Barbieri e Cavaliere.

Detto in altri termini, quando una squadra ha dei programmi ambiziosi, dovrebbe fondamentalmente cautelarsi mantenendo, come il suol dire, la cosiddetta panchina lunga (bene ha fatto acquistando l'attaccante Carlet).

Poiché, come dicevamo, si parla di giocatori contati, non sarebbe stato meglio soprassedere, prudentemente, alla cessione dei suddetti due giocatori? Oppure ci sono stati dei motivi economici e tecnici per farla?

Un gruppo di tifosi, Vercelli

NUMERI UTILI

AUTOAMBULANZE

Vercelli: (0161) 213.000 Croce Rossa; **Cigliano:** tel. (0161) 424.757; **Gattinara:** tel. (0163) 832.600; **Santhià:** tel. (0161) 92.91; **Trino:** tel. (0161) 801.465; **Borgosesia:** tel. (0163) 25.333; **Crescentino:** tel. (0161) 841.122; **Volontari Soccorso Grignasco:** tel. (0163) 418.617

PRONTO SOCCORSO

Vercelli: S.Andrea telefono (0161) 593.333; ambul. telefono (0161) 217.000; **Gattinara:** telefono (0163) 822.245; **Santhià:** telefono (0161) 929.211. **Servizio emergenza sanitaria** 118 esclusivamente per i Comuni dell'Usl 11.

GUARDIA MEDICA

Vercelli: telefono (0161) 255.050; **Arborio:** telefono (0161) 86.384; **Borgosesia:** telefono (0163) 25.513; **Cigliano:** telefono (0161) 424.526; **Crescentino:** telefono (0161) 842.655; **Gattinara:** telefono (0163) 835.411; **Santhià:** telefono (0161) 929.200; **Trino:** telefono (0161) 829.585.

FARMACIE DI TURNO

A **Vercelli** è di turno con apertura obbligatoria (9-12,30 e 15-20 a battenti aperti; 12,30-15 e 20-9 a battenti chiusi con chiamata ricetta medica urgente): *Farmacia Comunale N. 2*, corso Torino angolo via Sabotino (Porta Torino), tel. (0161) .

Caresana: *Dr.ssa Antonella Greppi*, corso Libertà 15, tel.(0161) 78.118.

Santhià: *Dr. Pietro Giuseppe Prando*, corso Nuova Italia 143, (0161) 94.389.

Borgosesia: *Dr. Giuseppe Cerra*, piazza Mazzini 36, tel. (0163) 22.256.

CONSULTORIO PEDIATRICO

Vercelli: telefono (0161) 256.792; **Santhià:** telefono (0161) 929.218; **Gattinara:** telefono (0163) .

IGIENE E SANITA' PUBBLICA

Vercelli: telefono (0161) 217.766; **Santhià:** telefono (0161) 929.227; **Borgosesia:** telefono (0163) 22.492; **Varallo:** telefono (0163) 52.486-52.092; telefono (0163) 822.367.

SERVIZIO VETERINARIO

Vercelli: telefono (0161) 257.140-41.212; **Santhià:** telefono (0161) 929.283; **Borgosesia:** telefono (0163) 52.486; **Gattinara:** telefono (0163) 822.344

DA NON PERDERE

Attività di club

Lions con il Leo

Al Circolo Ricreativo di via Galileo Ferraris di Vercelli giovedì prossimo (ore 20) si riunirà il Lions Club, unitamente al Club Leo per una serata dedicata a «Emergency», associazione umanitaria per la cura e la riabilitazione delle vittime delle guerre e delle mine antiuomo. Interverrà la prof. Teresa Sarti, presidente dell'associazione. Presente anche il sindaco Bagnasco.

Arte

A Studio Dieci

A Studio 10 Vercelli, fino al 21 febbraio aperta la mostra di Damiana De Gaudenzi. Orari: feriali 16-19 domenica 10,30-12,30 e 16-19,30.

Rotary

Il party da Taverna

Martedì grasso, alle 19, i soci del Rotary club Vercelli si ritroveranno per una riunione conviviale da Taverna e Tarnuzzer di piazza Cavour a Vercelli. **[g. bar.]**

Azienda leader nel settore per il proprio Ufficio Pubblicitario assume:

GRAFICO/A

esperto nella realizzazione di layout pubblicitari e in computer-grafica su sistemi Macintosh (Quark X-Press, Photoshop, Freehand), con esperienza nel settore.

Scrivere a: PK Ag. Salodini - V.le Roma 5/C - Biella

La Stampa - Abbonamento '99

LA STAMPA

LA BUONA ABITUDINE DEL RISPARMIO QUOTIDIANO

Per informazioni tel: 011-56.381

A Vercelli prosegue il referendum de «La Stampa». Gli altri appuntamenti

Graffia la satira di Carnevale

Oggi a Gattinara il proclama del Comitato

Il Carnevale impazza. Ecco una carellata sul regno delle maschere in provincia. A **Vercelli**, tra le numerose visite benefiche, Bicciolano, Bèla Majin e le majinettes sono stati protagonisti, in questi giorni, dell'incon[redacted] con gli appartenenti all'associazione mutilati ed invalidi di guerra. Nel suo saluto, [redacted] presidente Renato Ranghino, ha rilevato che in [redacted] anni di esistenza [redacted] sodalizio è la prima volta che le maschere vercellesi hanno compiuto tale visita. Altro incontro delle maschere, alla [redacted]zione «Bertinetti» degli Atleti Azzurri d'Italia, dove [redacted] state ammirate le numerose foto di campioni del passato.

Indimenticabile, nel ricordo di Francesco Leale, [redacted] visita di ieri pomeriggio [redacted] vicolo Baggiolini, che sarà presto intitolata proprio a Francesco Leale.

Le maschere saranno in visita stamane al Comando della Guardia di Finanza, [redacted] Municipio, ad Asigliano per la fagiolata. Ritorno alle 11,30 per le fagiolate dei Cappuccini, del Brut Fond, di Caresanablot. Alle 15,15 saranno in Seminario e alle 16, alla Casa di Riposo.

Intanto ricordiamo il referendum indetto da *La Stampa*, che dà la possibilità ai nostri lettori di scegliere i carri più belli (secondo [redacted] loro valutazione) che hanno preso parte alla gran parata [redacted] domenica scorsa e che prenderanno parte alla sfilata di domani alle 14,30 da via Giovane Italia. In questa pagina è pubblicato il tagliando, con le modalità di partecipazione. Questi i carri. Brut Fond (Re Carnevale), Porta Torino (C'è chi va e c'è chi viene... dallo spazio), Porta Milano (L'impero del sole), Cappuccini (Tentazione... del cavolo), Cervetto (E'inutile provare, non si clona il Carnevale), Canadà, Ceccomunquemusica, Asigliano (Totò sei), Caresanablot (Tremate, le streghe [redacted] tornate), Concordia (Cenerentola... Concordia?), Ippica Vola (La mia Africa), Cieferu (La colpa [redacted] del buco) [redacted] Comitato Nuova Vercelli (Giamaica dream).

Nel Vercellese, [redacted] **Trino**, il programma di oggi è intenso: al Teatro Civico, alle 14, ci sarà il ballo dei bambini e alle 21 il gran ballo mascherato. Domani, invece, si svolgerà la prima sfilata di carri allegorici, bande [redacted] gruppi mascherati guidata dalla Castellana-Aurora Morino [redacted] dal Capitano Cecolo Broglia (Rudy Dellefave). Giornata intensa anche a **Bianzè**: oggi è prevista la sfilata con la banda di Saluggia, l'incontro [redacted] le maschere in Comune e la visita alla Casa di riposo.

A **Gattinara** è la giornata delle «Cavalcate». In città c'è molta curiosità: tutti vogliono sapere, dopo sei anni [redacted] attesa, chi e come verrà preso di mira dalle battute ironiche del Comitato. Le rappresentazioni [redacted] una ventina e dovrebbero riguardare tutti i personaggi che [redacted] saliti alla ribalta [redacted] quest'ultimo periodo. L'appuntamento è per il primo pomeriggio.

Veglione del «Saba gras», infine, questa sera alla Pro loco di **Borgosesia** con l'orchestra di Vittorio Borghesi. E' il classico «ballo del bianco e nero», che precede la terza conclusiva sfilata dei carri allegorici: domani pomeriggio verrà dunque svelato il nome [redacted] rione che si aggiudicherà l'ultimo Palio del Ventesimo secolo. Quattro i rioni in gara: Cravo, Isolella, Montrigone [redacted] Valbusaga, come quattro sono anche le mascherate [redacted] pie[redacted] (Agnona, «Beli mati d'la Cà di Rait», comitato [redacted] Prà di Sant'Anna e Fornace) che si contendono il minipalio. Si [redacted] intanto chiusa, sempre alla Pro loco, la mostra fotografica dedicata al «Mercu scurot» curata dal reporter Renato Andorno.

A CURA DI **Giovanni Barberis, Riccardo Coletto, Ivan [redacted] [redacted] Paolo [redacted]**

SABATO 13 FEBBRAIO 1999
LA [redacted] [redacted] VERCELLI

Il [redacted] più bello del CARNEVALE DI VERCELLI 1999

E' ....
(TITOLO O RIONE O PAESE)

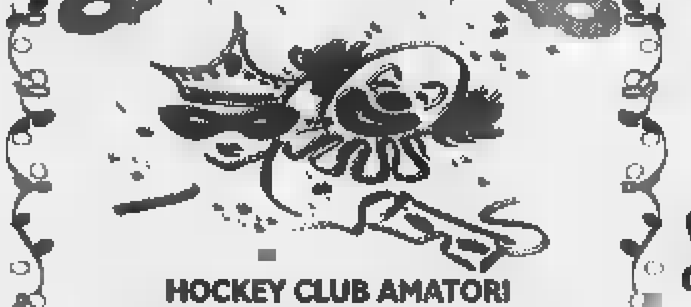

[redacted]
HOCKEY CLUB AMATORI
I tagliandi vanno ritagliati e spediti o portati a "LA STAMPA" Via Duchessa Jolanda 20, Vercelli entro sabato 20 febbraio.
(Non sono valide fotocopie)

Bicciolano e Bèla Majin vercellesi e un momento della sfilata di Gattinara

[redacted]

[redacted]

Al Viotti premiazione degli studenti per [redacted] Stages [redacted]

Stamattina, nel cinema Viotti, [redacted] terrà la cerimonia di consegna degli attestati agli studenti che hanno partecipato agli «Stages '98», organizzati dalla Provincia nell'ambito del progetto Alternanza-Lavoro. A tutti i ragazzi verrà consegnato un riconoscimento a ricordo dell'esperienza. La cerimonia, presieduta da Gilberto Valeri, inizierà alle 10. [d. b.]

[redacted]

Domani alle 11,15 [redacted] San Michele messa per l'Europa

Domani non è solo San Valentino, ma anche la festa dei santi Benedetto, Cirillo [redacted] Metodio, patroni dell'Europa. Per questo nella chiesa di San Michele, che dal 1985 espone le icone dei tre santi, don Cesare Massa concelebrerà la santa messa, alle 11,15, con il vescovo di Casale Monferrato, monsignor Germano Zaccheo. Un'esortazione perchè l'Europa cresca, nell'anno dell'unione monetaria e delle elezioni per Strasburgo. I fedeli della comunità, tanto più se fervidi europeisti, sono cordialmente invitati. [d. b.]

[redacted]

Rachele Denicola confermata presidente Pro loco

Rinnovo del Direttivo alla Pro Loco di Cellio. E' stata confermata presidente Rachele Denicola, che guida l'associazione da vent'anni. Sarà coadiuvata da Maria Luisa Terazzi. [p. q.]

[redacted]

[redacted] Stefano Ghigher la borsa di studio Ragozzi

E' stata consegnata la borsa di studio intitolata a Luciano Ragozzi, destinata al miglior allievo [redacted] corso di cucina all'Istituto alberghiero di Varallo. Il riconoscimento è stato attribuito a Stefano Ghigher di Alagna. [p. q.]

QUARONA

Venerdì il primo congresso comunale di FI

Si svolge venerdì a Quarona il primo congresso comunale di Forza Italia. I lavori saranno aperti alle 20 a Villa Rolandi; nell'incontro verranno nominati coordinatore e componenti del consiglio. Sono previsti gli interventi del senatore Nicolò Sella di Monteluce, [redacted] Savino Ordine, Gisella Lojacono [redacted] Roberto Saviolo. [p. q.]

BO[redacted]SIA

Il 26 assemblea del Club alpino

L'assemblea della sottosezione di Borgosesia del Cai è convocata per venerdì 26 febbraio. Nel corso dell'incontro (inizio alle 21 nella sede [redacted] via Giordano) verranno presentate le relazioni relative allo [redacted] e il bilancio preventivo. [p. q.]

Però c'è poca neve. Appello agli sciatori

Fuoripista [redacted]

ALAGNA. Sì al fuoripista, ma [redacted] cautela. Pure se [redacted] situazione [redacted] ha [redacted] necessario un espresso divieto per il rischio di valanghe, anche in Alta Valsesia è da seguire la massima attenzione per quanti si avventurano fuori dai tracciati.

Sul Monte Rosa masse [redacted] neve instabile e lastroni si [redacted] già scaricati [redacted] le condizioni ambientali non lasciano presagire un pericolo tale da consigliare gli appassionati ad abbandonare anche solo per un breve periodo il fuoripista.

Più che la neve, in questi giorni a preoccupare è il vento che continua [redacted] imperversare con intensità su tutta la vallata, ma in particolare alle pendici del Rosa. Ieri, gli impianti di risalita della Monrosa han[redacted] dovuto restare chiusi a causa delle forti raffiche. Nel comprensorio del Rosa si scia con quattro impianti aperti su un totale di sette (chiuse le piste di Indren, Roccette [redacted] Zar Oltu-Alagna). Il quadro completo del fine settimana sulla base del bollettino della [redacted] stilato dall'Agenzia di promozione turistica, presenta la disponibilità di altre quattro stazioni sciistiche, vale [redacted] dire Alagna-Wold, Alpe di Mera, Carcoforo e Rimasco-Alpe Campo. Quattro alternative per gli amanti del fondo: Riva Valdobbia (10 chilometri battuti), Carcoforo (5), Scopa (13) e Scopello (6). [p. q.]

[redacted] Rosa si può praticare il fuoripista

VARALLO [redacted]

Nella frazioni

[redacted]

VARALLO. Grazie ad alcuni finanziamenti regionali, è in fase di esecuzione una serie di lavori destinati [redacted] ripristinare delle zone danneggiate dalle intense precipitazioni dello scorso settembre. In particolare sono interessate alcune frazioni del centro valsesiano.

Un intervento, per complessivi 220 milioni, è localizzato a Locarno: due opere distinte consolideranno le difese spondali del torrente Duggia in località Case Strette (il costo sarà di 150 milioni) e [redacted] regione Giannella (con una spesa di 70 milioni).

Dei lavori sono previsti anche sulla strada che porta a frazione Arboerio, con sistemazione del versante collinare, e nell'abitato della Barattina con la posa in sicurezza del rio che lo attraversa.

Questi interventi si vanno ad aggiungere alle opere già in fase [redacted] realizzazione nelle frazioni di Morca, Camasco e Prati di Cervarolo, per una spesa complessiva che raggiunge [redacted] 920 milioni. [p. q.]

Clima caldo nello stabilimento di Crescentino

Teksid, sciopero [redacted] ghisa»

CRESCENTINO. Bloccata per due ore, ieri mattina, la lavorazione sulla «linea 4 finiture» nello stabilimento «Teksid divisione fonderie ghisa spa»: l'astensione dal lavoro, che ha interessato [redacted] turno [redacted] quarantina di addetti del reparto, [redacted] stata proclamata dalle rappresentanze sindacali unitarie, [redacted] si è svolta in due fasi successive, dalle 6,30 alle 7,30 e poi ripetuta dalle 13 alle 14.

Tuttavia la vertenza non si [redacted] ancora conclusa: ieri i componenti delle «Rsu» hanno deciso di soprassedere con ulteriori azioni fino a lunedì 15 febbraio, quando nello stabilimento saranno presenti esponenti della direzione ai quali esporre [redacted] motivazioni dello sciopero ed intavolare eventuali trattative.

«Il clima [redacted] sta surriscaldando», ha commentato il segretario territoriale della Fiom-Cgil di Vercelli Gianni Esposito che ha immediatamente fornito copertura sindacale alla protesta.

Per i sindacati interni, infatti, sarebbe inaccettabile la recente decisione della direzione aziendale di trasferire un operaio dalla «linea [redacted] al «reparto anime» dello [redacted] stabilimento. «E' un trasferimento chiaramente deciso per rappresaglia - spiega il segretario - dal momento [redacted] la settimana scorsa, aderendo alle indicazioni nazionali a proposito dello sciopero del 18 febbraio a sostegno del rinnovo contrattuale, quel lavoratore aveva invitato i suoi compagni e non accettare gli [redacted]. In questa decisio[redacted] punitiva d[redacted] Teksid non [redacted] difficile scorgere [redacted] tentativo, peraltro maldestro, di intimidazione, al quale non è possibile non reagire duramente».

Intanto è confermata l'adesione allo sciopero di 4 ore per giovedì 18, con manifestazione davanti alla sede dell'Unione industriale. [w. ca.]

Livorno Ferraris, sessanta milioni il bottino

[redacted] in gioielleria di due Lupin [redacted] gonnella

LIVORNO FERRARIS. Si presentano come potenziali clienti, alla ricerca di un braccialetto oppure di una bella catena da portare al collo. Invece, approfittando di un momento di distrazione della titolare dell'oreficeria, si impossessano di due plateaux contenenti oggetti d'oro, per un valore di circa [redacted] milioni.

Le due Arsenio Lupin in gonnella entrano l'altro giorno nell'oreficeria Fares-Marrandino di via Galileo Ferraris. Mancano pochi minuti alla chiusura del mezzogiorno ed in negozio c'è soltanto una dei titolari, che si trova [redacted] fronte due donne ben vestite, di circa cinquant'anni, dalla parlata fluente.

Le due «clienti» chiedono di poter vedere bracciali e catene: vogliono acquistare un gioiello, ma non hanno ancora le idee chiare. La proprietaria del negozio presenta loro un'ampia scelta di modelli, ma le [redacted] donne hanno in mente ben altro. Approfittando di un momento distrazione della loro interlocutrice dietro il bancone, riescono a far sparire velocemente due ricchi plateaux ed [redacted] uscire in tutta fretta dalla gioielleria.

La proprietaria del negozio si accorge immediatamente del furto e corre in strada, [redacted] delle due finte clienti, che con tutta probabilità avevano un complice in auto ad attenderle, [redacted] c'è più traccia. Anche i carabinieri, chiamati pochi minuti più tardi, si mettono sulle tracce delle due «Lupin in gonnella». Fino ad [redacted] però ogni ricerca è risultata vana.

La titolare dell'oreficeria, invece, rientrata in negozio, [redacted] può che iniziare il conteggio dei danni, [redacted] scoprire con disappunto che i due plateaux scomparsi erano tra i più riforniti. Il bottino [redacted] due ladre è di circa sessanta milioni. [p. a. r.]

ECCEZIONALI PROPOSTE
LE [redacted] DELLA [redacted]
(Una proposta esclusiva abiti uomo e donna, cappotti, camicie, maglieria, intimo, jenseria, pelletteria, accessori, abbigliamento sportivo)

SU PER SALDI
a prezzi mai visti
CERRUTI 1881
GUCCI
DIESEL
D&G
Kappa
Brookefield
I MASCHI
TRENTATRE'
SANTHIÀ - Via B. Ignazio, 33
VERCELLI - C.so Abbiate, 120 - Fronte Ospedale

LUNEDÌ tuttosoldi
I supplementi de LA STAMPA
Una settimana ricca di tutto.

La Stampa - Abbonamento '99

BOS 13VB465

13

mesi di abbonamento

perché è in regalo

Se vi abbonate per 12 MESI
e pagate in un unico versamento, avrete
1 MESE *di lettura gratis in più,*
perciò il vostro abbonamento durerà 13 mesi.

Con l'abbonamento ogni copia costa solo
1.000 LIRE
come dire
3 *copie al prezzo di* 2

A ciascuno il suo abbonamento.

Amate la comodità e il risparmio? La Stampa ha la formula che fa per voi:

- con **l'abbonamento postale,** ricevete La Stampa a casa insieme alla vostra posta. Ogni copia vi costa solo 1.000 lire;
- con **l'abbonamento edicola,** valido solo in Piemonte ▪ Valle d'Aosta, potete ritirare La Stampa dal vostro edicolante all'ora che preferite, sempre a 1.000 lire;
- con **l'abbonamento metropoli,** chi abita a Torino città può ricevere La Stampa a casa entro le 7,30 al prezzo di 1.200 lire a copia.

Si vince ogni mese.

Abbonarsi porta fortuna. **Se vi abbonate fra il 1° novembre e il 30 aprile,** infatti, parteciperete ogni mese all'estrazione di 100 premi per 6 mesi. Quindi, prima vi abbonate, più possibilità di vincere avete.

In palio ogni mese:

• una FIAT BRAVA ▪ 3 PC multimediali portatili ▪ 2 biciclette ▪ motore Scoiattolo ▪ 2 fotocamere digitali ▪ 1 viaggio in Tunisia per 2 persone ▪ 15 kit satellitari completi ▪ 20 telefoni cellulari ▪ 11 televisori portatili ▪ 45 confezioni di vini.

Come e dove abbonarsi.

Per sottoscrivere l'abbonamento postale o metropoli potete fare richiesta:

- per telefono allo 011-56.381;
- per posta ▪ La Stampa, via Roma 80, 10121 Torino;
- per fax al n. 011-56.27.958.

Per l'abbonamento edicola, rivolgetevi al vostro edicolante.

Come pagare.

- Tramite **conto corrente** postale n. 950105;
- con **bonifico bancario** sul conto n. 12601 intestato a La Stampa presso l'Istituto Bancario San Paolo di Torino;
- con **carta di credito** telefonando al n. verde 167-233383;
- direttamente agli **sportelli del Salone de La Stampa,** via Roma 80, Torino.

Si può scegliere di pagare in 3 rate o in un unico versamento.

167-233383

Aut. min.

LA STAMPA

LA BUONA ABITUDINE DEL RISPARMIO QUOTIDIANO

Il dibattito sollevato dall'opposizione, dopo il clamore per gli interventi di Novaretti

Ex Grawitz, la giunta difende il piano

L'argomento tiene banco in Consiglio a Gaglianico

GAGLIANICO. Nessuno ha nominato Mario Novaretti, la presenza dell'ex sindaco aleggiava in Consiglio dietro la «questione Grawitz». E' stata invece Ivana Lanza, consigliere di minoranza, a sollevare il caso, lanciato alla ribalta della cronaca proprio da Novaretti.

Lanza ha chiesto in quale data è pervenuta al Comune la richiesta di mutamento d'uso di parte dei fabbricati ex «Grawitz» per la realizzazione di un centro commerciale e per quale motivo l'amministrazione ha mantenuto la promessa di pubblicazione della variante (modificata in seguito alle osservazioni della Regione).

La risposta dell'assessore all'Urbanistica Paolo Maggia è stata molto articolata: «Per quanto riguarda il primo quesito è necessario approfondire alcuni aspetti della questione sollevata. E' bene tenere distinti i diversi procedimenti amministrativi di cui l'area "Grawitz" è oggetto, ossia la pratica edilizia tesa al mutamento d'uso e la variante al Prgc. Le due procedure, sebbene presentino strette relazioni, seguono iter differenti; le pratiche edilizie, di competenza dei funzionari comunali, consentono ridottissimi margini di discrezionalità, essendo null'altro che l'attuazione delle norme del piano regolatore. Questo viene in- definito ed eventualmente mutato dal Consiglio, in base alla legge, sulle scelte dell'amministrazione».

Caso «ex Grawitz» l'altra sera in Consiglio. Il sindaco Mauro Borri

Maggia ha quindi descritto le tappe della richiesta di mutamento d'uso dei fabbricati. La domanda di rilascio di concessione edilizia relativa al cambiamento d'uso da produttivo a commerciale risale al novembre '96 ebbe esito negativo; nel gennaio '97 la domanda di rilascio di parere preventivo per il recupero con parziale cambiamento di destinazione d'uso ottenne il «sì» del Comune; quattro mesi dopo venne richiesta la concessione edilizia per il recupero, con parziale cambiamento di destinazione d'uso e la pratica ottenne il «placet» del Comune.

Ancora Maggia: «Nel febbraio '98, prima che il richiedente ottemperasse alle richieste del Comune, la Regione fece pervenire osservazioni sul progetto definitivo della variante. Una di queste chiedeva di limitare la possibilità di indiscriminato mutamento d'uso nelle aree a destinazione produttiva e commerciale. Questa prescrizione è valutata dall'amministrazione poiché introduce una notevole innovazione alle norme di mutamento d'uso dei suoli; la Regione chiedeva che la volontà del Comune in merito alle aree oggetto di trasformazione fosse dettagliatamente precisata, per poter valutare correttamente il carico urbanistico prodotto dagli insediamenti».

Ha continuato Maggia: «La trasformazione dell'area "Grawitz" appariva a questo punto dotata di caratteristiche positive proprio nel senso indicato dalla Regione perché consentiva da un lato di risolvere il problema posteggi su via Monte Grappa e di governare la riconversione di un'area industriale situata in un contesto non idoneo. A tale scopo l'intera area di pertinenza del complesso industriale è assoggettata da un "Piano esecutivo Convenzionato", così sarà il Consiglio comunale d'intesa gli operatori privati, a definire i dettagli progettuali. Ovviamente in questa fase la Regione ha la facoltà di cambiare d'ufficio la previsione comunale, la riterrà compatibile con lo spirito delle sue osservazioni».

L'assessore all'Urbanistica ha chiuso la seconda interrogazione con poche parole: «La Regione ha trasmesso a questo Comune le osservazioni formulate e in questo caso è prevista una fase di pubblicazione delle controdeduzioni comunali».

Il consigliere di minoranza Ivana Lanza ha commentato: «Ritengo per ora esaurienti i chiarimenti della prima interrogazione. Per la seconda ho chiesto trasparenza di informazione ai cittadini anche se non fosse l'obbligo della pubblicazione; sotto questo aspetto sono soddisfatta».

Alla precisazione del consigliere del gruppo misto Gabriella Trentin sulla obbligatorietà di pubblicazione di un elenco annuale delle segnalazioni, il sindaco Mauro Borri Brunetto ha risposto: «Grazie della segnalazione, lo faremo».

Sandigliano

IN BREVE

CRONACA

Cabina telefonica danneggiata dai vandali

Avevano iniziato a demolire la cabina telefonica all'angolo tra via Don Cabrio e via Cerrione, a Biella, ma sono stati notati da alcuni residenti che hanno telefonato alla polizia. Quando gli agenti di una «volante» sono giunti sul posto, alle 2,30 dell'altra notte, metà della banda si era già dileguata. Per due dei quattro vandali, entrambi minorenni di 16 e 17 anni, residenti in città, è scattata la denuncia. Sequestrato anche il loro ciclomotore. **[f. p.]**

CRONACA

Casa abusiva in un lavatoio, marocchini nei guai

Violazione di domicilio e furto di energia elettrica: sono questi i reati contestati dai carabinieri di Vallemosso a due extracomunitari che avevano trasformato un lavatoio privato nella loro abitazione con tanto di allaccio dell'improvvisato impianto elettrico al contatore proprietario della struttura, un pensionato. Si tratta di due marocchini, F. M., 32 anni, e M. A., 34 anni, il primo residente a Vallemosso, ma in realtà fissa dimora, il secondo proveniente da Agrigento. **[f. p.]**

PROVINCIA

La Fondazione Crb in Consiglio lunedì

Il Consiglio provinciale è stato convocato lunedì alle 14. Tra i punti all'ordine del giorno il regolamento che istituisce l'imposta provinciale di trascrizione dei veicoli, l'approvazione del piano pluriennale di sviluppo socio-economico della Comunità montana Valle Elvo. Proseguono inoltre le audizioni dei rappresentanti degli enti in cui è presente la Provincia: il 22 toccherà appunto alla Fondazione Crb e all'Agenzia territoriale per la casa. **[d. sa.]**

Soci Novacoop, campagna delle autocandidature

Si è aperta in questi giorni e proseguirà fino al 15 marzo la campagna per le autocandidature in vista del rinnovo dei direttivi delle sezioni soci di Novacoop Piemonte. Ognuno dei 320 mila soci potrà proporre il proprio nominativo per la formazione delle liste che verranno votate alle elezioni di maggio-giugno. **[f. p.]**

A Muzzano è carnevale con Bargè e Bargera

Il «Gruppo del carnevale e delle feste del paese» organizza per domenica il carnevale benefico a Muzzano. Alle 11, presenti le maschere tipiche ossia «Al Bargè, la Bargera e i due Bargerin», sarà distribuita la fagiolata. Il pranzo è fissato ai Renghi, nel cui salone (inizio alle 15,30) si svolgerà la sfilata-passerella dei bambini in costume. La giornata terminerà la «Lotteria carnevalesca» ed il ricavato della giornata devoluto in beneficenza. **[d. sa.]**

Mentre a Valdengo è stata intitolata all'associazione la piazza del mercato

Violante, «amico» del Fondo Tempia

Ieri a Biella la visita del presidente della Camera

Luciano Violante (al centro), il sindaco Pella (a sinistra) e il senatore Sella

VALDENGO. Una piccola folla, nonostante il freddo intenso, ha accolto ieri il presidente della Camera Luciano Violante. L'arrivo dell'ex presidente dell'Antimafia, ora tra le più alte cariche dello Stato, era atteso per l'intitolazione della piazza del mercato al Fondo Tempia, l'organizzazione che da anni ormai ha fatto della battaglia contro il cancro la sua bandiera. L'iniziativa era stata proposta dal consigliere comunale di Biella, Antonio Montoro.

Luciano Violante è arrivato a Valdengo intorno alle 17,30. A salutarlo ufficialmente, sul palco delle autorità, c'erano un po' tutti i maggiori rappresentanti del mondo politico locale. A fare gli onori di casa il sindaco Roberto Pella, il senatore Sella, i deputati Lavagnini e Dalmastro, il prefetto Troiano ed altri ancora.

Elvo Tempia, per motivi di salute, ha atteso Violante a Biella. A Valdengo, a rappresentare il Fondo, c'era la vicepresidente Laura Bricarello.

Durante la cerimonia è stata scoperta una scultura, un libro sienite sorretto da un leggio anch'esso di pietra, a significare la storia del Fondo già scritta e ancora quella da scrivere. Poi il gruppo è trasferito in città, nella sede di via Malta.

L'appuntamento è stato assai breve. Dopo l'abbraccio commosso tra Violante e Elvo Tempia (i due sono molto amici), il presidente della Camera è stato accompagnato a visitare l'edificio che ospita l'attività del Fondo. Violante ha così sottolineato «la grande operosità della gente biellese, che si riscontra non solo nell'imprenditoria ma anche per scopi altamente sociali».

Infine l'ultimo trasferimento al teatro Sociale-Villani, dove il presidente della Camera è stato accolto da numerosi biellesi. Si è così iniziato il dibattito che aveva per tema «Le riforme per una politica di solidarietà e per il diritto alla salute e alla qualità della vita». Relatori il vicedirettore della Rai Ovest, Berardi e il giornalista Pier Paolo Benedetto. **[r. b.]**

Appuntamento oggi alle 15 a Ipermusica; una festa dal calar del sole

A Graglia la notte di S. Valentino

«Lettere d'amore», la premiazione del concorso

GRAGLIA. Saranno premiati oggi i vincitori del IX concorso nazionale «Lettere d'amore di San Valentino», organizzato dall'Università della terza età, dall'associazione «Esprimersi» e dai Lions di Torino. Si tratta della prima edizione nel Biellese per scelta dell'ideatore e presidente della commissione giudicante Beppe Campra. L'appuntamento è alle 15 nella sala di Ipermusica, l'Hortus Otii.

I premi saranno consegnati dal vice sindaco Silvana Crida, ma i vincitori avranno qualche difficoltà a raggiungere a Graglia a causa della distanza. Le 180 lettere e poesie sono giunte infatti da tutta Italia e la commissione, ha scelto partecipanti di Verona, Venezia, Reggio Calabria e Nuovo. L'unica biellese premiata è Vitina Calendrino. Al caso i premi resteranno a disposizione degli interessati presso la sede dell'Università della terza età a Torino, corso Francia 27.

Il concorso di San Valentino ha registrato la massiccia partecipazione dei giovani a conferma che i «sentimenti» fanno parte integrante quanto poco dimostrata della loro personalità

Vista la massiccia partecipazione di giovani all'iniziativa, a conferma che i «sentimenti» fanno parte integrante quanto poco dimostrata della loro personalità, la psicologa Simona Rossin parlerà brevemente sulle «Lettere d'amore». Dopo la premiazione, i presenti potranno partecipare al rinfresco organizzato per iniziare insieme la «Festa di San Valentino» al calar del sole che precede una notte capace di conservare ancora il suo fascino. **[d. sa.]**

Kl rinviato a oggi

A Bielmonte il vento ferma gli uomini-jet

TRIVERO. Nulla da fare oggi a Bielmonte per la prima giornata di gare della prova di chilometro lanciato, valida per il campionato del mondo e per il titolo tricolore. Il forte vento che ha soffiato su tutto il Biellese ha impedito agli «uomini-jet» di lanciarsi lungo la pista del Moncerchio.

Con raffiche di oltre 100 chilometri all'ora il rischio per gli atleti sarebbe stato troppo elevato. Alla giuria quindi non è rimasto altro che rinviare la gara ad oggi.

Il programma del trofeo «Ermenegildo Zegna» resta dunque invariato. A partire da questa mattina i 25 iscritti tra cui una donna, la norvegese Ase Orjaseter, si sfideranno nelle discese più impegnative, cioè quelle in cui la partenza avverrà nella parte più alta della pista. Nelle prove di venerdì gli «uomini jet» avevano già superato i 140 chilometri all'ora. **[w. d. b.]**

ASCOM associazione commercianti della provincia di Vercelli

FORMATER ASSOCIAZIONE PER LA FORMAZIONE PROFESSIONALE NEL TERZIARIO

Corso di formazione
PRIMI PASSI NELL'INFORMATICA
- Inizio corso: 18 FEBBRAIO 1999 -

FORMATER, il centro per la formazione professionale , organizza un corso di avviamento all'informatica.
Questa iniziativa si rivolge a tutti coloro che intendono apprendere le principali caratteristiche di un computer, il suo funzionamento ed i principali sistemi applicativi per usi di ufficio, grafica, editoria ecc.

CONTENUTI	- Hardware del Personal Computer - I linguaggi del computer (MS-DOS), i principali comandi - Windows 95/98, l'installazione e l'utilizzo - Write - Paintbrush - Print manager - Gestione risorse - Schedario
	- Il corso avrà una durata di 16 ore, suddivise in 8 lezioni da 120 minuti ciascuno, articolate in due interventi settimanali (martedì e giovedì dalle 20.30 alle 22.30) - Sede di svolgimento del Corso: Vercelli - Numero massimo partecipanti: 12

Per maggiori informazioni e iscrizioni gli interessati possono rivolgersi agli Uffici dell'Ascom (V. D. Jolanda 26, Vercelli) anche telefonicamente (0161/250045).

LUNEDÌ tuttosoldi
MERCOLEDÌ tuttoscienze
GIOVEDÌ tuttolibri
I supplementi de LA STAMPA
Una settimana ricca di tutto.

A Stresa, il Grand Hotel «Des Iles Borromées» continua a rinnovarsi pur mantenendo l'atmosfera d'epoca

Ammirare il golfo Borromeo dalla «suite» di Hemingway

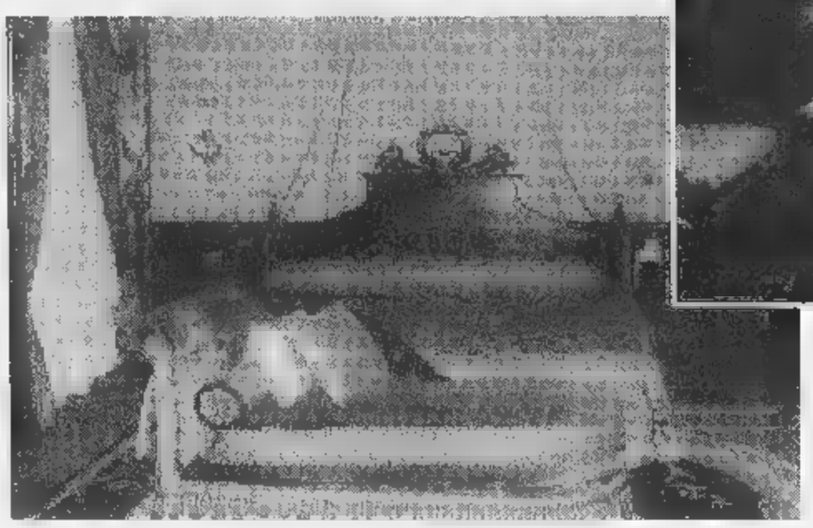

A sinistra, la suite dove soggiornò lo scrittore Ernest Hemingway. Sopra, la sala della colazione

STRESA
DAL INVIATO

In questa stagione, il «Des Iles Borromées», Grand Hotel di fama internazionale a cinque stelle che si affaccia sul lungolago di Stresa, è un cantiere. Ruspe, scavi e clienti devono convivere, e ci riescono benissimo, durante i lavori. Con investimento di cinque miliardi, si sta sistemando grande parco attorno all'albergo: venticinquemila metri quadrati di verde con giardini di camelie, azalee, magnolie, rododendri, alberi secolari. Si sta costruendo anche un nuovo parcheggio a tre piani, completamente interrato, che non disturberà l'armonia dei luoghi. Per la copertura sono stati accuratamente scelti elementi decorativi già presenti nel complesso.

Il blasonato Hotel è passato nel 1991 dalla Giga all'attuale proprietà, la Sialm (Società Alberghi Lago Maggiore) che fa capo ad alcune famiglie di albergatori locali. Mariani, Padulazzi, Zanetta che gestiscono altri grossi complessi del Golfo Borromeo. «Da allora - spiega Gian Luigi Mariani, manager del gruppo - l'albergo è stato ampiamente rinovato con soluzioni moderne, necessarie a rendere più piacevole il soggiorno degli ospiti, senza rinunciare all'atmosfera d'epoca».

Unica nel suo genere la suite dedicata a Ernest Hemingway che frequentò spesso il Des Iles dove scrisse alcuni capitoli di «Addio alle armi». E' infatti a Stresa che i due amanti del libro, Frederick e Catherine, passano i giorni più felici, prima del tragico epilogo finale. Hemingway alloggiava sempre alla camera 106, al primo piano e in posizione centrale con un grandissimo terrazzo affacciato sul golfo Borromeo, che oggi è diventata la più prestigiosa suite dell'albergo. Due grandi camere con ampi salotti, bagni con lacuzzi interamente rivestiti in marmo, mobili finemente intarsiati, preziosi arredi d'epoca. Costo: quattro milioni e duecentomila lire a notte ma le suggestioni si pagano.

I proprietari assicurano che la suite «Hemingway» richiestissima. Ma tutto l'albergo trasuda fascino e storia. Basta sfogliare il libro d'oro con le firme degli ospiti per averne la conferma. Le celebrità si sprecano. Nei primi decenni di attività, regnanti, esponenti della nobiltà di tutt'Europa: Leopodo II del Belgio, re Carlo Di Lusseimburgo, il di Svezia Oscar II. Governanti come il presidente della Repubblica Francese Leon Gambetta ma anche i finanzieri americani Waderbilt, Carnegie, Rockfeller, Morgan. Fra i personaggi della cultura e dello spettacolo Gabriele D'Annunzio, Eleonora Duse e il premio Nobel George Bernard Shaw.

Negli Anni Venti soggiornarono al Des Iles i reali d'Italia: alla regina Elena, secondo un aneddoto, doveva essere servita una particolare miscela di caffè alle tre del mattino, prima che la sovrana andasse a pescare. In una pagina, ci sono le firme di Mussolini, dei primi inistri di Francia e d'Inghilterra, che parteciparono alla conferenza di Stresa del 1935. In quei giorni, il Des Iles fu al centro dell'attenzione mondiale. Nel libro d'oro c'è anche un disegno di Renato Guttuso del 1985: un fiore spuntato in giardino, accanto a finestra. La tradizione degli ospiti famosi continua negli Anni Cinquanta con la principessa Margaret d'Inghiterra, l'attore David Niven, lady Nora Rocker. Fra le ultime firme, quelle di Helmut Kohl e di Lamberto Dini, protagonisti a Stresa di vertice fra capi di governo.

«La nostra principale attività in inverno sono i congressi - afferma Gian Luigi Mariani - che rappresentano ormai il cinquanta per cento del fatturato annuo. Sotto questo profilo, la recente apertura di Malpensa 2000 apre nuovi, promettenti orizzonti. Gli organizzatori dei congressi cercano infatti località di grande pregio ambientale, dotate di strutture di prim'ordine, facilmente raggiungibili da tutt'Europa. E, con la nuova Malpensa, Stresa ha oggi tutte queste caratteristiche che ci hanno consentito, per citare un recente, di ospitare una grande convention di tutta l'area di vendita Europea della Timberland».

Il Des Iles dispone 18 sale riunioni e , per il tempo libero, offre due piscine, campo da tennis, approdo privato per motoscafi e battelli, eliporto, sport nautici, maneggio e 7 campi da golf nelle vicinanze, oltre al centro benessere.

«Grazie anche a Malpensa 2000, le richieste, soprattutto dall'estero, sono in forte aumento - conferma Gian Luigi Mariani - un motivo di più per investire nell'albergo che occupa un centinaio di dipendenti. Finora, tutti gli utili sono stati reimpiegati nell'opera di ammodernamento. Oggi disponiamo di 156 camere doppie, singole e 11 Junionr idromassaggio che sono particolarmente apprezzate. Ovviamente ci siamo dotati di supporti tecnologici per la gestione. Ma i computer non si vedono, i rapporti con la clientela sono curati, avviene da decenni, dal classico portiere, una professionalità sempre più rara che rischia purtroppo di scomparire».

L'effetto Malpensa 2000 si fatto sentire sul lago Maggiore con l'apertura invernale del Regina Palace, altro prestigioso Hotel sul lungolago di Stresa. La direzione dell'albergo ha stipulato infatti una convenzione l'Alitalia per ospitare gli equipaggi della compagnia di bandiera che operano su Malpensa. Un primo passo verso il rilancio del turismo invernale nel golfo Borromeo.

Adriano Veili

Scultore incontra i francescani

Settanta «delegati» ad Armeno per l'assemblea dell'Ordine

Con la visita del Presidente della Repubblica si chiude oggi ad Armeno la ventitreesima assemblea delle famiglie francescane d'Italia. Ai lavori hanno partecipato settanta «ministri» provenienti dai quattro ordini francescani ed in rappresentanza di ottomila religiosi sparsi, in Italia e nell'area intermediterranea con mille e duecento comunità, seicento parrocchie e mille giovani nelle case di formazione. Nel dell'assemblea i «ministri» francescani degli ordini dei Frati Minori, Frati Minori Conventuali, Frati Minori Cappuccini e Trez'Ordine regolare, hanno affrontato il tema della presenza del francescanesimo nella realtà di oggi. «Dall'esperienza della Paternità di Dio alla fraternità riconciliata» era l'argomento dal quale per una settimana i settanta religiosi hanno tratto spunto per i diversi dibattiti ed incontri. Molti dei quali pubblici. Martedì infatti i «ministri» francescani hanno organizzato una tavola rotonda, moderatore Francesco Antonioli, editorialista del quotidiano «Avvenire», la partecipazione della presidente della provincia di Torino, Mercedes Bresso, con il sociologo Bruno Manghi del centro di della Cisl torinese, il giornalista Sergio Borsi, direttore del quotidiano «L'Eco di Bergamo». L'assemblea ha vissuto anche momenti di intensa partecipazione religiosa.

Oggi, come già fatto nei giorni scorsi quando hanno incontrato gli amministratori regionali e locali, i francescani doneranno al Presidente Oscar Luigi Scalfaro una copia, su pergamena, della lettera di San Francesco «ai reggitori di popoli». [v. a.]

La Stampa - Abbonamenti '99

13 mesi di abbonamento

perché 1 è in regalo

Copie a sett.	Copie in 1 anno	Prezzo (L. 1.000 a copia)
7	359	L. 359.000
6	308	L. 308.000
5	257	L. 257.000

Tariffe abbonamento edicola e postale.

Se vi abbonate per 12 mesi e pagate in un unico versamento, avrete un mese di lettura gratis in più.

LA STAMPA

LA BUONA ABITUDINE DEL RISPARMIO QUOTIDIANO

Per informazioni tel: 011-56.381

GRANDE SUCCESSO
CINEMA ITALIA - VERCELLI
CINEMA MAZZINI - BIELLA

VERSO LA SECONDA REPUBBLICA
«Documenti e testimonianze» 3
novità 1997
pp. XVIII-206, L. 25.000

L'UTOPIA CAPOVOLTA
«Documenti e testimonianze» 2
2ª ed. ampliata 1995
pp. XXVIII-156, L. 25.000

Norberto Bobbio

BIOGRAFIA DELL'ITALIA TRA DUE REPUBBLICHE

Indagare sulle «ragioni» dello Stato, analizzare piccoli e grandi eventi della politica in Italia, preservare la democrazia, costituisce l'essenza di questi due libri che raccolgono gli scritti di Norberto Bobbio per «La Stampa» (1981-96). Una grande testimonianza di passione civile, di lucida capacità di sintesi, di rifiuto di ogni demagogia, che non può mancare nella vostra libreria

Gli abbonati a «La Stampa» hanno diritto a uno sconto del 20% sulle singole opere e potranno acquistarle presso il Salone di via Roma a Torino. Racchiusi in cofanetto di tela azzurra i due volumi sono in vendita - per abbonati e non - al prezzo speciale L. 45.000. Chi fosse interessato ad acquisterli, dovrà richiederli contrassegno all'Editrice La Stampa, Ufficio «Edizioni librarie», via Marenco 32, 10126 Torino (fax 011-6568.933)

I VOLUMI DE «LA STAMPA» DISTRIBUITI DA RCS LIBRI E GRANDI OPERE, SONO IN VENDITA NELLE MIGLIORI LIBRERIE

I LIBRI DE LA STAMPA

Un libro scritto dal cugino Piero, sindaco di Castellania, [redacted] dall'ex corridore Domenico Massa

Una fiaba nel paese di Fausto Coppi

«Troppe falsità sul Campionissimo, ecco le verità segrete»

[redacted]A. Un paesino con 102 anime e un «mito vivente». Questo è Castellania, il piccolo centro collinare [redacted] Novi [redacted] Tortona, da anni luogo di pellegrinaggio [redacted] migliaia [redacted] sportivi, che rendono omaggio a Fausto Coppi. Qui [redacted] sorto un centro di documentazione aperto al pubblico, [redacted] le testimonianze giornalistiche e fotografiche delle vittorie del campione, qui [redacted] stato realizzato un mausoleo per onorare la memoria dell'«airone» del ciclismo mondiale.

«Dovrebbe anche essere ristrutturata [redacted] natale di Fausto, ma chi ha sbandierato [redacted] clamore l'iniziativa [redacted] ha [redacted] onorato l'impegno e temiamo che alle parole non corrispondano i fatti», si [redacted] in paese. La gente è orgogliosa del campione che non c'è più, ma non sempre ha gradito ciò che è stato scritto o detto su di lui: «Tante falsità, tante inesattezze, [redacted] cominciare da quel film trasmesso dalla Rai [redacted] da qualche pubblicazione semi-scandalistica del passato». Ha cercato di porre rimedio un ex corridore, Domenico Massa, che in collaborazione [redacted] il sindaco, Piero Coppi (cugino di Fausto), ha realizzato «Fausto Coppi e la [redacted] Castellania».

[redacted]

Piero Coppi nel museo di Castellania e con il libro dedicato al cugino Fausto (sotto)

«Il libro è quasi [redacted] fiaba - dice Piero Coppi - e approfondisce meglio la vita [redacted] la storia sportiva del campionissimo. Nessuna mira di grandezza, ma paragono l'opera [redacted] quelle di Gianni Brera e di Rino Negri, che reputo le migliori su Fausto. D'altra parte [redacted] ho vissuto con lui, mentre Massa ha corso al suo fianco per anni: chi meglio di noi poteva conoscerne lo spirito e il carattere?». Massa e Coppi strinsero amicizia negli Anni Trenta [redacted] furono protagonisti [redacted] una disavventura in una gara per dilettanti a Valenza, nel 1938. Coppi era in fuga [redacted] venne raggiunto a pochi chilometri dall'arrivo: in volata, Massa sarebbe stato il più veloce, ma una foratura a 1 chilometro dal traguardo lo bloccò. Coppi [redacted] subito di sella e diede all'amico la propria bicicletta. Entrambi vennero squalificati.

Il libro [redacted] questo ed altri aneddoti, corredati da un'ampia serie di foto inedite, messe a disposizione da Piero Coppi. Ci sono immagini di Fausto bambino, quando alle elementari aveva come maestra la [redacted] Albina [redacted] si [redacted] a scuola con la cartella di pezza. Si parla poi della prima maglia indossata dal futuro campione, quella del Dopolavoro Montecatini [redacted] Spinetta Marengo. Seguirono le casacche della Legnano e della Bianchi, il club in cui Coppi militò più a lungo, conquistando tutti gli allori. Si parla anche della Seconda Guerra mondiale, per cui Fausto venne arruolato. Entrò in caserma a Tortona, nel 38° battaglione fanteria, e i severi ufficiali dell'epoca furono rigidi [redacted] lui, non concedendogli le agevolazioni che adesso ricevono quasi tutti i campioni dello sport.

Non mancano capitoli sulla caccia, una delle grandi passioni di Fausto (effettuava b[redacted] in Italia e all'estero con gli amici, [redacted] anche con il rivale Gino Bartali), [redacted] sulla vita quotidiana dell'asso delle due ruote. «Una delle foto più belle [redacted] quella che lo ritrae con la moglie Bruna e la figlia Marina al Giro d'Italia del '48 - ricorda Piero Coppi -. Era un anno difficile: Fausto venne battuto sul Pordoi [redacted] in altre tappe di montagna, [redacted] la vicinanza [redacted] Marina, nata da meno di un anno, [redacted] gli fece mai perdere il sorriso». Tornava [redacted] spesso a Castellania per incontrare la mamma, gli amici, il cugino Giuseppe Baselica e il nipotino Renzo.

Poi il trasferimento a Genova Sestri, dove [redacted] per qualche anno e fu ben voluto da tutti. Si allenava con alcuni dilettanti della zona, Pietro Ferrari e Tito Sartirana, che divennero inseparabili compagni di Coppi. Domenico Massa e Piero Coppi non dimenticano nel libro le straordinarie imprese del campionissimo, dal [redacted] nel Mondiale di Lugano ai trionfi al Giro e al Tour, oppure all'ultimo Giro dell'Appennino vinto quasi a fine carriera, dopo [redacted] straordinaria performance sulla mitica salita della Bocchetta. C'è spazio pure per il «mago» Biagio Cavanna, che ne scoprì il talento, e per i gregari Ettore Milano e Andrea Carrea, che condivisero con l'«airone» tante avventure in Italia e all'estero. Ma le vicende agonistiche passano quasi in secondo piano: «Fausto Coppi e la sua Castellania» è [redacted] tributo all'uomo silenzioso che adorava la propria gente e le [redacted] semplici, che era fiero della terra d'origine e dell'umile lavoro di garzone svolto prima di salire in bicicletta e cominciare la carriera. Anche per questo Coppi era un grande: ora continua [redacted] vivere in un libro che ne fa risaltare la vera immagine.

Massimo Delfino

Dopo la liquidazione dell'azienda

Il sito dell'Acna sarà bonificato

CORTEMILIA. Parte la bonifi[redacted] dell'Acna di Cengio. Il ministro dell'Ambiente Edo Ronchi ha definito le norme per risanare i siti inquinati di tutto il territorio nazionale, tra i quali [redacted] compresa l'area dove sorge lo stabilimento che recentemente [redacted] stato messo in liquidazione dall'Enichem. Le zone di Cengio [redacted] Pian Rocchetta, dove [redacted] stati sotterrati milioni di metri cubi di rifiuti industriali, rientrano tra le sedici località considerate «prioritarie» dal decreto Ronchi per l'elevata contaminazione dei terreni [redacted] delle falde acquifere. Tra queste figurano anche Porto Marghera [redacted] Napoli. Per l'attuazione del programma, che sarà pronto entro aprile, [redacted]no già disponibili 600 miliardi, a cui si aggiungeranno le risorse dei privati e quelle che l'Unione Europea destinerà agli interventi strutturali ambientali.

In Valle Bormida la notizia ha suscitato i consensi degli amministratori e delle associazioni che da anni si battono per ottenere il disinquinamento del territorio.

«Siamo molto soddisfatti - spiega il presidente di Valbormida Viva Ilvo Barbiero - perchè la nostra proposta formulata nel 1993 è stata recepita a livello di legislazione nazionale. Finalmente, il governo ha definito norme, procedure e modalità per far partire il risanamento ambientale nelle zone più inquinate d'Italia. Lo sviluppo economico e l'occupazio[redacted] possono nascere solo dalla bonifica».

Il testo, elaborato dal ministero dell'Ambiente in collaborazione con quelli dell'Industria e della Sanità, è costituito da 16 articoli e 7 allegati ed è stato definito da Ronchi «la più grande operazione [redacted] risanamento ambientale». I responsabili dell'inquinamento saranno costretti a segnalare il reato commesso e a pagare le spese della bonifica.

«Ci auguriamo - sottolinea Giancarlo Veglio, sindaco di Cortemilia - che i tempi di entrata in vigore del decreto vengano rispettati e che l'avvio della bonifica in Valle Bormida metta d'accordo popolazioni piemontesi e liguri e [redacted] favori[redacted] la collaborazione [redacted] progetti strutturali di sviluppo e ripresa socio-economica. Come sindaci lavoreremo in questa direzione».

Gli interventi nel sito-Acna dovrebbero scattare con la pubblicazione del testo sulla «Gazzetta Ufficiale». In precedenza, sul decreto dovranno esprimere i previsti pareri la Conferenza Stato-Regioni e il Consiglio di Stato. Tutta l'operazione fornirà l'occasione per rioccupare le maestranze Acna e diffondere [redacted] tecnologiche. A Cengio, Porto Marghera e Napoli verranno istituiti dei «Centri di eccellenza» che sperimenteranno le operazioni [redacted] bonifica in collaborazione [redacted] il Cnr, l'Enea, l'Anpa nazionale, le Arpa delle due regioni, le Università e i privati.

Parere favorevole alle proposte [redacted] governo è stato espresso [redacted] giorni scorsi dai sindaci di Saliceto, Camerana, Gottasecca, Monesiglio, Prunetto e Levice, i paesi piemontesi dove risiedono alcuni operai dell'Acna.

In un comunicato congiunto gli amministratori hanno espresso pieno appoggio al «progetto Ronchi» e hanno chiesto interventi urgenti a favore della rioccupazione nell'alta Valle Bormida cuneese.

Ginetto Pellerino

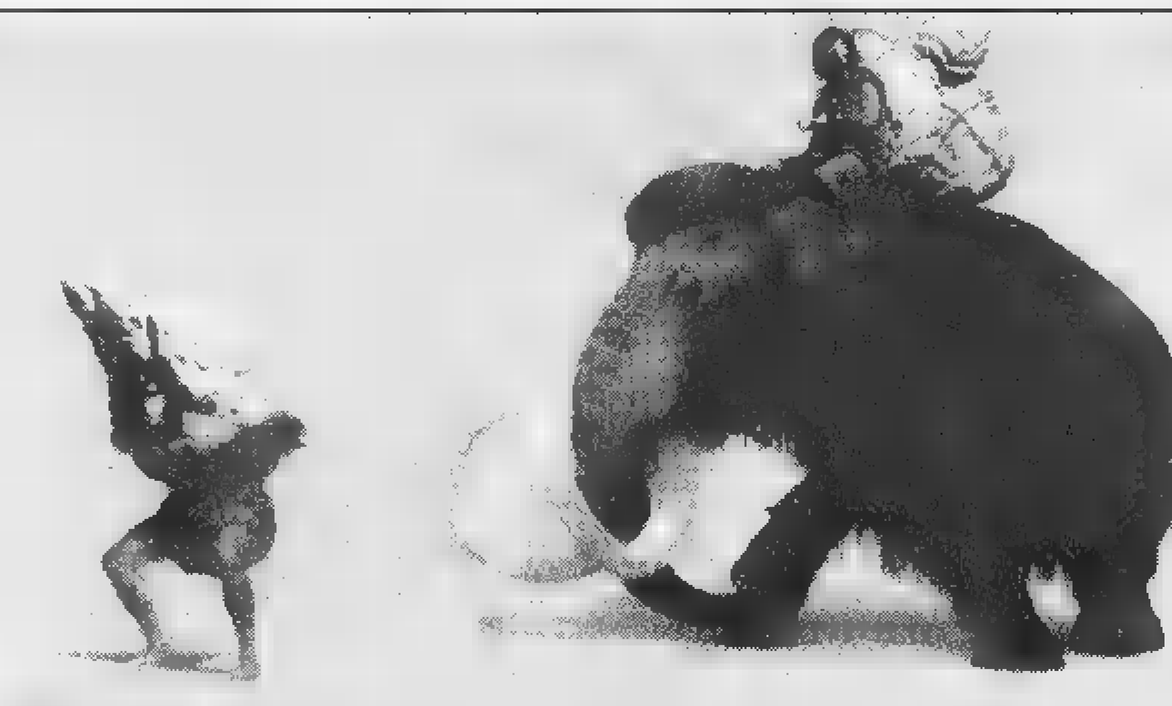

Garunga (Solido) Garunga-go (Molto solido)

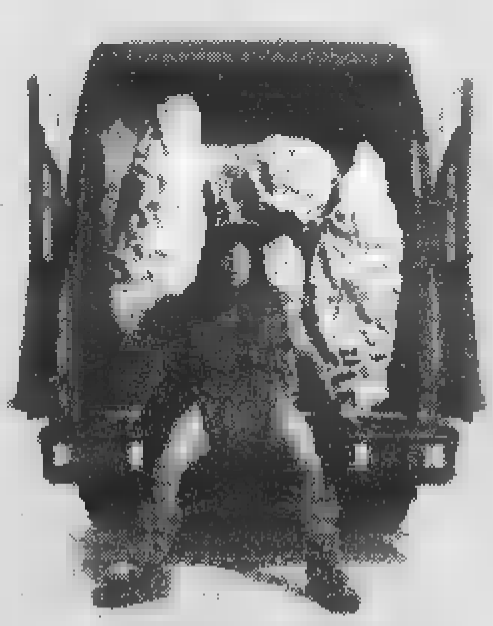

Daily. (Daily)

Daily Iveco.
[redacted] anticipo,
[redacted] interessi, [redacted] spese.
Il primo [redacted]
finanziamento totale.

Daily Iveco. Sceglilo per la robustezza [redacted] suo telaio con longheroni d'acciaio, per la [redacted] maneggevolezza, per il suo volume di carico. E da oggi anche per l'eccezionale offerta di **finanziamento totale in [redacted] mesi a tasso zero.** La formula di acquisto che ti offre, sui veicoli della gamma Daily (fino [redacted] 35 quintali), un finanziamento f[redacted] del veicolo, [redacted] interessi, [redacted] anticipo [redacted] spese. Daily Iveco. Il migliore dei finanziamenti è un'esclusiva dei Concessionari Iveco.

Esempio di finanziamento totale a [redacted] per Daily Basic 30.8 Furgone passo 2800 • Importo finanziato L. 31.400.000 (escluso IVA [redacted] su strada) • N. 23 rate da L. 1.365.000 • T.A.N. 0% • T.A.E.G. [redacted] • Nessun costo di istruttoria [redacted] avvio pratica. Informati dai Concessionari Iveco.

[redacted] **al 28/02/99.** (Non cumulabile con altre iniziative in corso)

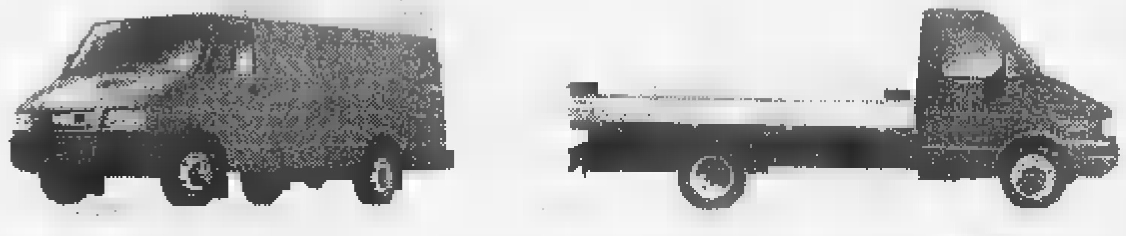

Daily IVECO
[redacted] come [redacted]

www.iveco.com Iveco viaggia con Urania

Borgo Agnello S.p.a. Concessionaria Iveco dell'intera gamma stradale [redacted] cava-cantiere
per le provincie di NOVARA, VCO, VERCELLI, BIELLA.

BORGO AGNELLO il tuo Concessionario Iveco

Sede:
28040 **Paruzzaro** (NO)
Via Borgomanero, 5
Tel. 0322-538121 (5 linee)
0322-538435
Magazzino 0322-538244
Fax 0322-538320

Filiale:
13894 **Gaglianico** (BI)
Via Cavour, 119
Tel. 015-691845 - 2493022
Magazzino 015-2493072
Fax 015-2493150

Uff. Comm.:
28100 **Novara**
C.so Milano, 110
Tel. e Fax 0321-694026

BORGO AGNELLO il tuo Concessionario Iveco

A.B.C.

Confezioni
Abbigliamento
Uomo

Saldi

con sconti dal 20 al 45%

Grande qualità
a prezzi competitivi

BIELLA - Via Asmara, 6 - Tel. 015 8493317

Party di San Valentino a Vercelli, il Globo aspetta gli eroi di «Striscia»

Cigliano, Mr.Bean si fa in Due

Stasera il sosia dell'attore in discoteca

CIGLIANO. Ma che farà stasera qui, al music club **Due**, Mr. Bean? Secondo le ultime informazioni sembrava si fosse rintanato nella sua stanza presa in affitto da Mrs Wicket al numero 12 di Arbor Road di Londra, per non uscirci più. E invece...

Invece è tutto uno scherzo, e quindi di questi tempi va bene così. Pure se al Due per il party di stasera ci sarà il suo «clone», una goccia d'acqua perfetta.

Sarà lui il conduttore di una gara «sanvalentiniana» cui potranno partecipare innamorati da una vita (e perciò collaudati) oppure coppie che appena si sono formate. Insomma Mr.Bean (il sosia intendo), dopo l'atterraggio fuori dalle strisce nel parcheggio del locale con la sua «Mini» color vomito di topo bilioso, salirà sul palco e sarà giudice assoluto de *«il bacio più lungo»*, autentica maratona di resistenza, per celebrare San Valentino. Ai baciatori più tenaci di tutti, in premio sette giorni ad Ibiza, per rilassarsi dalla fatica.

Intanto all'**Astoria Remake** a Vercelli, sempre stasera, altro anticipo per San Valentino. L'art director Maria Grazia Grippo racconta: «Sarà un'occasione preziosa per i frequentatori della disco, che verranno coinvolti in una serie di giochi a premi dove, di volta in volta, la posta in palio sarà uno splendido gioiello *a tema* della linea Vanity...».

Gli innamorati potranno emigrare domani sera al **Café Cinema** vercellese per gustare dolci armonie e sapori delicati: «Sweet Party», insomma, con una scenografia soft e cocktail «Lui & lei», stuzzichini, presents e tante, tante altre spumeggianti animazioni.

Per stasera alle 21,30 al **Globo** ci sarà l'orchestra di Mauro Levrini, per chi ama il ballo.

A proposito di Globo: una notizia che manderà in delirio i fans di «Striscia la notizia». In arrivo per la sera di martedì grasso Ezio Greggio ed Enzo Iacchetti, «live», naturalmente, mica sul tubo catodico.

Giovanni Barberis

Il sosia di Mr. Bean stasera è al Due. Accanto alcuni animatrici in discoteca

C'è Staffelli

Pepita, la notte del «tapiro»

PRATO SESIA. Locale che vai, faccia di vip televisivo che trovi. In territorio di confine tra Vercellese e Novarese, sempre stasera, alla Pepita, la festa si chiama «La notte del tapiro».

E direttamente da «Striscia la notizia» ecco che arriva il reporter d'assalto Valerio Staffelli, in compagnia della sua ormai leggendaria scultura aurea (ma è d'oro veramente, od è più semplicemente di legno pitturato?). A chi andrà questa volta il tapiro? Certamente al più «attapirato» od alla «attapirata» che si trova tra il pubblico, è chiaro. Animazioni e sonorità. Dee jay resident Fabio, vocalist Aldo. La festa prosegue per tirar tardi. Verso le 2 ci sarà un appuntamento con i golosi ed alle 3 abbondanti, un'abbondante colazione. [g. bar.]

Stasera alle 22,30

«Punkreas» in concerto a Ponderano

Il bassista «rasta» dei «Punkreas», il quintetto in pista da 10 anni che stasera suonerà al Babylonia di Ponderano

PONDERANO. Hanno suonato con i «Bad Religion», i «Lag Wagon» e gli «Specials», e questa sera saranno sulla pedana del Babylonia per proporre la loro musica, un innovativo skapunk capace di coinvolgere l'ascoltatore alla prima nota.

I «Punkreas» si esibiranno dopo la support band dei «Fantastici 4» che alle 22,30 apriranno la notte live con una loro performance. Con numerosi album all'attivo ed innumerevoli concerti nelle principali piazze italiane, i «Punkreas» si sono guadagnati ormai il successo ed i consensi del grande pubblico. Quest'anno festeggiano i 10 anni di attività. [p. g.]

Vercelli, pronti gli abbonamenti

Dialetti a teatro Via alla rassegna

VERCELLI. Una banda di ragazzini, con le maschere regionali, che abborda uno stivale: la dice lunga il logo scelto dalla compagnia Lo Spazio Scenico per la prima rassegna «I dialetti italiani a teatro», organizzata con il Comune. L'idea di portare il vernacolo in scena celebra un momento felice per il dialetto, che risorge (lingua ragazzina, appunto) come patrimonio e testimonianza forte di una terra.

La rassegna, lo abbiamo già scritto, si snoda da marzo a maggio al Teatro Barbieri: i cultori del dialetto (ma non solo) possono già acquistare gli abbonamenti, 60 mila lire per cinque spettacoli, alla Cooperativa Ar.Tur.O. di via Balbo. L'orario è dalle 9 alle 12, solo nei giorni feriali, il numero di telefono 0161/212.616. Per i biglietti singoli (in vendita a 15 mila, la sera della rappresentazione), funziona invece il botteghino del teatro in via Parini. La rassegna ospita quattro compagnie del Nord Italia ed il debutto è affidato a Margherita Fumero, il volto femminile che il pubblico ha visto spesso al fianco di Macario. La sua compagnia, Teatro Zeta di Torino, presenta il 20 marzo «Farse e farsette». E' all'insegna dell'ilarità anche il secondo spettacolo, «El menagram», proposto il 27 marzo dalla Famiglia Bosina di Varese, mentre il 17 aprile il Gruppo Don Bosco di Varazze si cimenta in «Barba...e capelli», una classica (o quasi) commedia genovese. Il 24 aprile, La Trappola di Vicenza sceglie un canovaccio settecentesco, «La muger dell'ottomano», mentre i padroni di casa di Spazio Scenico chiudono l'8 maggio con «Saruma l'ufisi». [r. m.]

Margherita Fumero, in scena a marzo

GIORNO E NOTTE

Vercelli
«Carmen» in danza

Gli spettacoli di danza «Il gesto e l'anima», organizzati da Freebody con il Teatro Nuovo, iniziano questa sera alle 21 con il Balletto contemporaneo di Caracas in «Carmen» e «Carmina burana». L'appuntamento è al Civico.

Santhià
Una «Pagina d'album»

Stasera alle 21,30, sulla pedana del Beverly Hills, si danzerà con l'orchestra di Viviana e la Pagina d'Album.

Casale
Arrivano i Ramblers

Al Teatro municipale, alle 21 di domani sera, sono in concerto i Modena City Ramblers. Biglietti a 30 mila.

Vercelli
A Radio City

In coda al notiziario delle 13 ogni sabato, e alle 10 di ogni domenica, sulle frequenze 103,850 e 103,200 di Radio City Vercelli, va in onda la trasmissione di Paolo Pomati «Camminare con il naso all'insù».

Vigliano
Bluestone in concerto

Stasera al Ned Kelly suonano i «Bluestone».
La band torinese, quintetto in pista dal '92 con molti concerti all'attivo, nella birreria di Vigliano presenterà il suo nuovo cd intitolato «Freaks circus», uscito da poco più di un mese.

Valdengo
Liscio alla Peschiera

Suona Franco Bastelli questa sera nella sala da ballo di Valdengo, definita per eccellenza il salotto del liscio.
Alla Peschiera domani interverrà poi l'orchestra «Rose Rosse» sia il pomeriggio che la sera, e lunedì c'è un veglione di carnevale con Annalisa Simeoni.

Cossato
Suona Vanna Isaia

Al Cinecittà stasera si ballano valzer e mazurke con il supercomplesso di Vanna Isaia. Domani sono di turno i ragazzi del «Sogno di Romagna», mentre martedì si va a tutto liscio fra coriandoli e stelle filanti, con le grandi orchestre di Cinecittà.

In scena, alle 15,30, il monologo di Lodoli. Recita Emanuele Arigazzi

Cossato, arriva l'«amico Max»

Domani al Comunale il teatro è per i giovani

COSSATO. Ritorna la prosa per la rassegna «Domenica giovani». Domani pomeriggio al Teatro comunale va in scena un monologo intimista, che ha per titolo «Il mio amico Max». La pièce è tratta da un racconto di Marco Lodoli, giovane scrittore italiano, collaboratore de «Il diario» e autore di alcuni romanzi interessanti fra cui «Diario di un millennio che fugge», «I principianti» e «Il vento».

In questo racconto Lodoli narra la storia di Tommaso e della sua difficoltà di stare al mondo, di trovare degli amici, un lavoro, e di avere una qualche relazione sentimentale. L'unico legame intenso che ha è con Max, un anziano cieco che ogni giorno accompagna a passeggio per guadagnarsi qualche lira. Da questa amicizia, Tommaso ricaverà molto: una nuova capacità di osservare il mondo, una profonda conoscenza di sé e delle persone, un miglior modo di valorizzare le cose. Il tutto attraverso una «trasmissione di saperi» leggera e onesta, tra i mille assilli della sopravvivenza e tra le mille offerte del vivere quotidiano.

L'attore Emanuele Arigazzi sarà protagonista domani pomeriggio al Comunale del monologo «Il mio amico Max», lavoro tratto da un racconto dello scrittore Marco Lodoli

Alla fine i ruoli si ribalteranno: sarà Tommaso a confessare di essere stato lui il salvatore e di aver visto per la prima volta il mondo attraverso la guida di Max. Protagonista del monologo è l'attore Emanuele Arrigazzi, già conosciuto dal pubblico cossatese ne «La casa del nonno» a fianco di Adriana Innocenti e Piero Nuti. Arigazzi sarà accompagnato dal chitarrista Simone Lisino che esegue brani jazz di intermezzo. [c. gi.]

Iscrizioni a Biella

C'è «Pagella rock» Sfida per studenti e giovani under 22

BIELLA. Per la terza volta l'assessorato alla Cultura aderisce all'iniziativa «Pagella rock», il concorso riservato ai gruppi musicali formati da studenti delle scuole superiori e da giovani «under 22».

Le precedenti edizioni erano state coronate dal successo con l'approdo in finale dei Lobotomia nel '97 e dei Morrigan nel '98. Per il '99 la finale, che vedrà sul podio i sei migliori gruppi in concorso, si svolgerà a Torino, in giugno, in occasione della Festa della Musica. I vincitori riceveranno in premio una tastiera «Gem». Per partecipare alle selezioni bisogna consegnare una scheda-curriculum del gruppo, con indirizzo e recapito telefonico di un referente, ed un demotape con almeno tre brani di cui due originali.

La partecipazione è gratuita e l'iscrizione dovrà essere presentata entro il 12 aprile all'Archivio giovani artisti, negli uffici di Informagiovani in via Italia 27 (sotto i potici del Comune).

Più informazioni allo 015-3507.380 e 381. [g. co.]

Musica classica

Viotti-Valsesia Tutto pronto per il concorso

VARALLO. Il meccanismo organizzativo del Concorso Internazionale Viotti-Valsesia, allestito dall'Associazione Culturale Valsesia Musica, si è mosso con i primi incontri ufficiali.

Si è tenuto infatti, all'Istituto Alberghiero Pastore, il primo incontro, alla presenza di diversi rappresentanti di province piemontesi (per quella di Vercelli, l'assessore alla Cultura Giorgio Orsolano). Il direttore artistico della manifestazione Vincenzo Balzani ha illustrato i progetti della quindicesima edizione che si terrà quest'anno.

Attualmente si sta predisponendo il bando del Concorso, articolato in tre sezioni: violino ed orchestra, pianoforte e canto lirico. Il presidente di Valsesia Musica Guido Crevola ha sottolineato il successo del contest musicale valsesiano. Imminente sarà l'iscrizione alla Fédération mondiale des concours internationaux de musique, con sede a Ginevra, massimo organismo internazionale nel settore. [g. bar.]

STASERA AL CINEMA

BIELLA

IMPERO. Ind. tel. 015-22.736 - 31.312. **L'uomo che sussurrava ai cavalli**, di e con Robert Redford. L. 12.000.

MAZZINI. Ind. tel. 015-22.736 - 31.312. **Sala 1: Attacco al potere,** di E. Zwick con D. Washington, B. Willis. L. 12.000. **Sala 2: Nemicheamiche,** di C. Columbus con J. Roberts, S. Saradon. L. 12.000.

ODEON. Ind. tel. 015-22.736 - 31.312. **Vi presento Joe Black,** di M. Brest con B. Pitt, A. Hopkins. Or.: 18,30; 22. L. 12.000.

SOCIALE. Ind. tel. 015-22.736 - 31.312. **Amori e incantesimi,** di G. Dunne con S. Bullock e N. Kidman. L. 12.000.

BORGOSESIA

LUX. Inf. tel. 0163-22.698. **Lost in space,** con William Hurt. Or.: 20,30; 22,20. L. 10.000; 7000.

CANDELO

VERDI. Ind. tel. 015-253.89.27. **Del perduto amore** di M. Placido (Italia 1998). Or.: 20; 22,15. L. 11.000; 8000.

CIGLIANO

SPLENDOR. CHIUSO.

COSSATO

N. PRIMAVERA. Ind. tel. 015-925.620. **Così è la vita,** con Aldo, Giacomo e Giovanni. Or.: 20,15; 22,15. Lire 10.000 (7000).

COSTANZANA

PARRUCCHIALE. Mulan (cartoni animati). Or.: 21 spett. unico. Lire 10.000; 8000.

MEZZANA MORTIGLIENGO

ANGELUS. OGGI RIPOSO.

PRAY

ECCELSIOR. Inf. tel. 015-76.323. **Ronin,** con R. De Niro, J. Reno. Or.: 21 spett. continuati. L. 10.000; 7000.

SAN GERMANO

SALA COMUNALE. CHIUSO.

SANTHIA'

IDEAL. Inf. tel. 0339-240.53.69. **L'uomo che sussurrava ai cavalli,** di e con Robert Redford. Or.: 21 spett. unico. L. 10.000 (6000).

TOLLEGNO

FELIX. Inf. tel. 015-242.31.16. **Il silenzio,** di Mohsen Makhmalbaf. Or.: 21,45 spett. unico. Lire 9000.

TRINO

ORSA. Inf. tel. 0161-828.600. **Paparazzi,** con C. De Sica, M. Boldi, D. Abatantuono. Or.: 21,30 spett. uico. Lire 10.000; 7000 e 9000; 6000.

VARALLO

SOTTORIVA. Inf. tel. 0163-54.265. **Paparazzi,** con C. De Sica, M. Boldi, D. Abatantuono. Or.: 20,30; 22,30. Lire 9000; 7000.

VERCELLI

ASTRA. Inf. or. tel. 0161-255.045. Inf. spett. tel. 0161-69.633. **Attacco al potere,** di E. Zwick con D. Washington, B. Willis. Or. ap.: 19,30. L. 12.000; 10.000.

NUOVO ITALIA. Inf. or. tel. 0161-257.744. Inf. spett. tel. 0161-69.633. **Nemicheamiche,** di C. Columbus con J. Roberts, S. Sarandon. Or. ap.: 19,30. L. 12.000; 10.000.

PRINCIPE. Inf. or. tel. 0161-259.047. Inf. spett. tel. 0161-69.633. **Celebrity,** di W. Allen con L. DiCaprio, M. Griffith. Or. ap.: 19,30. L. 12.000; 10.000.

VIOTTI. Inf. or. tel. 0161-250.645. Inf. spett. tel. 0161-69.633. **A Bug's life megaminimondo,** di J. Lasseter e A. Stanton (cartoni animati). Or. ap.: 16,30; 19,30; 22. L. 12.000; 10.000.

BELVEDERE DOLCE. Inf. or. tel. 0161-215.018. OGGI RIPOSO.

LUX. Inf. or. tel. 0161-213.375. OGGI RIPOSO.

TEATRO Via Parini, 1. CHIUSO.

TEATRO CIVICO. Inf. or. tel. 0161-255.544. Per **Viva la Danzati** Balletto Contemporaneo di Caracas presenta **Carmen,** musica di George Bizet, coreografia di Giuseppe Carbone.

DUGENTESCO. Via G. Ferraris 180. CHIUSO.

SCEGLI IL CINEMA
Dove c'è fantasia per la tua fantasia.

NELLE SALE DI TORINO

ADUA 200 c.so Giulio Cesare 67, tel. 856.521. **Nemiche amiche.** Or.: 15,15; 17,40; 20,05; 22,30.
ADUA 400 c. G. Cesare 67, tel. 856.521. **A bug's life - Megaminimondo.** Or.: 15,30; 17,15; 19; 20,45; 22,30.
AMBROSIO MULTISALA c. V. Emanuele II 52, t. 547.007. *Sala 1:* **Vi presento Joe Black.** Or.: 15; 18,35; 22,10. *Sala 2:* **Lost in space.** Or.: 15; 17,30; 20; 22,30. *Sala 3:* **Amori e incantesimi.** V.M. 14. Or.: 15,30; 17,50; 20,10; 22,30.
ARLECCHINO c. Sommeiller 22, tel. 581.71.90. **Vi presento Joe Black.** Or.: 15; 18,35; 22,10.
CAPITOL via San Dalmazzo 24, tel. 540.605. **Paura e delirio a Las Vegas.** Or.: 15,30; 17,50; 20,10; 22,30.
CENTRALE v. Carlo Alberto 27, tel. 540.110. **Svegliati Ned.** Or.: 15,10; 17; 18,50; 20,40; 22,30.
C. CHAPLIN 1 v. Garibaldi 32/e, tel. 436.07.23. **Baci e abbracci.** Or.: 15; 17,30; 20; 22,30.
C. CHAPLIN 2 v. Garibaldi 32/e, tel. 436.07.23. **Idioti.** Or.: 15; 17,30; 20; 22,30.
CIAK c. G. Cesare 105, tel. 232.029. **Ronin.** Or.: 15; 17,30; 20; 22,30.
CRISTALLO v. Goito 5, tel. 650.71.00. **Il negoziatore.** Or.: 15; 17,30; 20, 22,30.
DORA v. Garreci 9, tel. 542.422. **A Bug's life.** Or.: 14,55; 16,50; 18,45; 20,40; 22,35.
DUE GIARDINI - Sala Nirvana via Montalcone 62, tel. 327.2214. **Velvet goldmine.** Or.: 15,40; 18,10; 20,30; 22,45.
DUE GIARDINI - Sala Ombrerosse via Montalcone 62, tel. 327.2214. **Fasten.** V. M. 14. Or.: 16,15; 18,20; 20,25.
ELISEO GRANDE p. Sabotino, tel. 447.52.41. **La gabbianella e il gatto.** Ore 15. **Bagnomaria.** Or.: 16,30; 18,30; 20,30; 22,30.
ELISEO BLU p.zza Sabotino, t. 447.52.41. **Nemiche amiche.** Or.: 15,15; 17,40; 20,05; 22,30.
ELISEO ROSSO p.za Sabotino, t. 447.52.41. **A bug's life - Megaminimondo.** Or.: 15,10; 17; 18,50; 20,40; 22,30.
EMPIRE p. V. Veneto 5, telelefono 817.16.42. **Lost in space.** Or.: 15; 17,30; 20; 22,30.
ERBA 1 c. Moncalieri 241, tel. 661.54.47. **Gatto nero gatto bianco.** Or.: 19,30; 22,30.
ERBA 2 c. Moncalieri 241, tel. 661.5447. **Baci e abbracci.** Or.: 20,05; 22,30.
ETOILE via B. Buozzi ang. via Roma, tel. 530.353. **Nemiche amiche.** Or.: 15; 17,30; 20; 22,30.
FARO v. Po 30, tel. 817.33.23. **A bug's life - Megaminimondo,** cartone. Or.: 16,30; 18,30; 20,30; 22,30.
FIAMMA c. Trapani 57, tel. 385.2057. **Z la formica.** Or.: 14,30; 16,30; 18,30; 20,30; 22,30.
IDEAL c. Beccaria 4, tel. 521.4316. **Vi presento Joe Black.** Or.: 15; 18,35; 22,10.
KING v. Po 21, tel. 812.59.96. **Così è la vita.** Or.: 16,10; 18,20; 20,30, 22,40.
KONG v. S. Teresa 5, tel. 534.614. **The Truman show.** Or.: 18,30; 18,30; 20,30; 22,30.
LUX Gall. S. Federico, tel. 541.283. **Attacco al potere.** Or.: 15,50; 18,05; 20,20; 22,35.
MASSIMO UNO v. Montebello 8, tel. 817.10.48. **Train de vie (Un treno per vivere).** Orario: 16,30; 18,30; 20,30; 22,30.
NAZIONALE 1 v. Pomba 7, tel. 812.41.73. **Bagnomaria.** Or.: 15; 16,50; 18,40; 20,30; 22,35.
NAZIONALE 2 v. Pomba 7, tel. 812.4173. **Conflitto d'interessi.** Or.: 15,45; 18; 20,15; 22,30.
OLIMPIA 1 via Arsenale 31, tel. 532.448. **C'è posta per te.** Or.: 15,30; 17,50; 20,10; 22,30.
OLIMPIA 2 v. Arsenale 31, t. 532.448. **Z la formica.** Or.: 14,30, 16,30; 18,30; 20,30; 22,30.
REPOSI v. XX Settembre 15, tel. 531.400. *Sala 1:* **Così è la vita.** Or.: 15,45; 18; 20,15; 22,30. *Sala 2:* **Kiss.** Or.: 15,15; 17,40; 20,05; 22,30. *Sala 3:* **Ronin.** Or.: 15; 17,30; 20; 22,30. *Sala 4:* **Central do Brasil.** Or.: 16; 18,10; 20,20; 22,30. *Sala 5:* **L'assedio.** Or.: 16; 18,10; 20,20; 22,30.
ROMANO Gall. Subalpina, tel. 562.01.45. **Nemiche amiche.** Or.: 15; 17,30; 20; 22,30.
STUDIO RITZ via Acqui 2, telefono 819.01.50. **Amici e vicini.** Or.: 16,30, 18,30; 20,30; 22,30.
VALENTINO 1 Teatro Nuovo c. Massimo d'Azeglio 17, tel. 650.02.00. **Celebrity.** Or.: 15,45; 18; 20,10; 22,20.
VALENTINO 2 T. Nuovo c. M. d'Azeglio 17, tel. 650.02.00. **L'amico del cuore.** Or.: 16; 18,15; 20,30; 22,30.
VITTORIA via Roma 336, t. 562.352. **Nemica pubblica.** Or.: 14,40; 17,20; 20; 22,40.
TEATRO REGIO. Stagione di Concerti 1998-99. Domani ore 20,30 Coro e Strumentisti del Teatro Regio diretti da B. Casoni. Musiche di G. Gabrieli, I. Stravinski, B. Britten. Posti a L. 30.000 (ridotti 24.000; giovani 21.000). Biglietteria (ore 10,30-18 e 19,30-20,30). Tel. 011 8815.241/242.
AUDITORIUM RAI. P.zza Rossaro. Orch. Sinfonica Nazionale della Rai. Mer. 17/2 ore 17,30 **Non ancora lontani nella notte,** il II atto del **Tristan un Isolde** di Wagner; incontro con G. Principe. Ingr. libero. Inf. 011 810.46.53; 810.49.61.

Beverly Hills
Tel. 0161/93.52.43-98.71.03 Santhià - Autostrada TO-MI
IL PIÚ GRANDE SALOTTO DEL LISCIO DEL PIEMONTE

SABATO 13 Serata di carnevale con una grande orchestra **VIVIANA e la pagina d'Album** selezione delle migliori maschere. A mezzanotte spaghettata omaggio per tutti. Se si vuole cenare ore 21 cena, vini inclusi a sole £. 25.000 (solo per gruppi e su prenotazione)

DOMENICA 14
San Valentino Festa degli innamorati
pom. e sera orchestra spettacolo
ERNESTO MACARIO
Ore 19 cena degli innamorati - cena, ballo, vini inclusi a sole £. 25.000. Ore 21 solo ballo e consum. Cavalieri £. 15.000, Dame omaggio

LUNEDI' 15 Veglione di chiusura Carnevale con una grande orchestra, un famoso cantante **SANTINO ROCCHETTI e i Karisma** premiazione delle miglioli maschere con medaglie d'oro, a mezzanotte spaghettata omaggio per tutti.

GIOVEDI' 18 Tanto ballo e divertimento con orchestra spettacolo **TONY D'ALCIA** A mezzanotte spaghettata omaggio per tutti.

SABATO 20
Un complesso famoso, un appuntamento da non perdere **GLI HOMO SAPIENS**

LUNEDÌ tuttosoldi
MERCOLEDÌ tuttoscienze
GIOVEDÌ tuttolibri
I supplementi de LA STAMPA
Una settimana ricca di tutto.

GIORNALI IN CLASSE

Un nuovo programma radiofonico dedicato ai giornali nella scuola

PER UNA SCUOLA PIÙ VICINA ALLA VITA

La Federazione Italiana Editori Giornali (FIEG) è lieta di collaborare con il programma di Radio RaiTre dedicato ai "Giornali in classe".
Il programma andrà in onda a partire dal 3 novembre 1998 su RadioTre dal martedì al venerdì dalle 9,45 alle 10,30. Un'équipe di RadioTre andrà di classe in classe e di città in città per commentare in diretta i giornali con studenti e docenti del triennio delle scuole medie superiori.

Leggere la società contemporanea

Un dialogo aperto con gli studenti sui problemi di attualità

Prepararsi all'esame di italiano

Quest'anno il tema potrà essere svolto in forma di articolo di giornale

È un'iniziativa di RadioRai, Federazione Italiana Editori Giornali, Federazione Nazionale della Stampa Italiana, Ordine Nazionale dei Giornalisti, Associazione Nazionale Distributori Stampa Ministero della Pubblica Istruzione, Associazione Nazionale Presidi e Direttori Didattici, Libreria Editrice Commissionaria Signorelli.

Informazioni sulle frequenze di RaiTre si possono trovare alle pagine 547-549 di Televideo Rai

Oggi (ore 15) al Comunale valsesiano torna il derby: la formazione granata in alto mare

In Borgo-Pro conta soltanto vincere

Un cambio tra i bianchi: esce Motta, entra Ragagnin

BORGOSESIA La Pro Vercelli è terza, il Borgosesia penultimo. Questo è quanto dice la classifica, ma in Valsesia sono tutti convinti che in campo oggi non si vedrà questa gran differenza. Nonostante i mille problemi causati da influenze e infortuni, la squadra granata venderà cara la pelle e le proverà tutte pur di fare uno sgambetto ai cugini vercellesi. La partita sarà giocata questo pomeriggio con inizio alle 15 e al Comunale si attende il pubblico delle grandi occasioni: il derby della provincia è molto sentito da entrambe le tifoserie e giungerà un nutrito gruppo di supporter anche da Vercelli.

Purtroppo il Borgosesia non ha potuto preparare nel migliore dei modi questo impegno in quanto la settimana granata è stata tribolata: a ogni allenamento sono mancati almeno 4-5 giocatori, costretti a letto da febbre e influenza. E' anche vero però che sono queste grandi difficoltà che a volte provocano reazioni importanti e questa potrebbe essere una delle armi segrete di Domenicali.

La voglia di far bene contro una «big» del girone, il desiderio di dimostrare a una vasta platea che il Borgo è da C2, potrebbe innescare quella grinta necessaria per spiazzare la Pro.

Comunque l'unica cosa per il momento sicura è che Domenicali non sa che undici potrà mandare in campo: «Vedrò questa mattina. La selezione non avverrà in base alle caratteristiche tecniche di ognuno, ma sarò costretto a scegliere chi, a poche ore dal match, sta meglio di altri. E' così, inutile lamentarsi. Conosciamo le nostre forze e dobbiamo farle rendere al massimo».

Ecco chi, intanto, di sicuro non ci sarà: Sottana e Nicolini. «Non li ho visti per tutta la settimana - commenta Domenicali -. Erano nella fase finale del recupero dopo i rispettivi infortuni e sono stati colpiti da una forte forma influenzale. Riprenderanno la preparazione martedì». Fortunatamente saranno disponibili Signorelli e Danini, i due giocatori che più hanno impressionato positivamente col Viareggio: «Ieri mattina si sono allenati, quindi sono a disposizione anche se la forma non è ideale». Grossi dubbi invece per quanto riguarda Corrado Giannini: «Decideremo all'ultimo, ma la sua presenza è molto in forse». Altri problemi riguardano Misso, che la febbre ha costretto al riposo forzato fino a giovedì. «Comunque ci sarà», precisa Domenicali.

In panchina troverà posto anche Sannino, l'ex numero 1 che è ormai quasi pronto per giocarsi il posto da portiere titolare con Marzio Dan. **[i. fo.]**

Nelle foto di Greppi un momento del derby dell'andata tra Pro e Borgo Oggi in Valsesia si annuncia un match ricco di emozioni

VERCELLI Un derby è sempre un derby o con i derby non si scherza. Parole e musica della Pro. Perchè questo impone il galateo della diplomazia. In realtà se Borgo-Pro fosse inserito nel tabellone dei pronostici Snai, quello delle scommesse legalizzate, la vittoria dei Mottiani sarebbe quotata supergiù a 1,80 contro un successo valsesiano superiore a 4 (e il pari oscillerebbe, decimale in più o in meno attorno a 3). Questo del resto vuole la classifica e il rendimento contrapposto degli ultimi match di campionato tra bianchi e granata.

Ma il derby è sempre il derby e allora oggi (inizio alle 15), nell'anticipo di giornata, sul rinnovato terreno di via Marconi per la Pro, pur insignita dei galloni di gran favorita, non sarà una semplice passeggiata. Lo sostiene la cautela, lo impongono i precedenti visto che i bianchi in Valsesia non hanno quasi mai trovato la via spianata verso il successo pieno.

Ma d'altro canto la corazzata vercellese, a priori, non può accontentarsi di dividere la posta in palio. Conseguenza del pari casalingo con l'AlbinoLeffe che ha impedito ai bianchi di agguanciare il Fiorenzuola al secondo posto e di tenere a debita distanza Mantova, Viareggio, Prato e Spezia.

E allora aspettiamoci una Pro all'arrembaggio, incoraggiata dalle sue legioni di tifosi (vista la vicinanza tra le due città è previsto una consistente emigrazione del popolo vercellese), alla ricerca dei quei tre punti che annullerebbe l'effetto negativo del mezzo scivolone con l'AlbinoLeffe.

Formazione. Non dovrebbero esserci novità, a meno di guai improvvisi dell'ultima ora. Mordenti riprenderà il suo posto tra i pali, lasciato mercoledì in Coppa al giovane Teti, mentre la barriera difensiva a quattro sarà formata da Ragagnin (al rientro dopo la squalifica prenderà il posto di Motta-giocatore, a sua volta fermato dal Giudice sportivo), Garlini, Dal Compare e Groppi. Poi ecco i soliti Fogli e Col in cabina di regia, l'under D'Agostino a galoppare sulla fascia destra con Beghetto laterale sinistro. Infine in avanti a dare impulso alla forza d'urto vercellese i «gemelli» Fabbrini e Righi. Con Carlet (buona la sua uscita con la Spal) pronto a entrare specie se ci sarà bisogno di trovare un varco aereo nella difesa valsesiana.

Questo svela la sfera magica della vigilia. Che aggiunge di non fidarsi di un Borgo incerottato e pieno d'aspirina. Perchè un derby è sempre un derby e se lo si prende sottogamba i guai sono assicurati. **[r. eyn.]**

GINNASTICA

Stasera a Mestre nella seconda prova per il titolo tricolore

La Libertas punta al bis

In classifica seguono la Gallaratese

VERCELLI. La Libertas ci riprova. Dopo l'exploit di Schio la formazione guidata dai tecnici Fornera e Sacchi è attesa questa sera a Mestre nella seconda prova del campionato di A1 di ginnastica artistica maschile. Una tappa che potrebbe consacrare definitivamente il team vercellese tra le grandi d'Italia.

«E' chiaro che il risultato della prima prova, nella quale siamo stati sino a metà gara al comando, ha dato morale e fiducia al gruppo - sottolinea Andrea Sacchi -. Nonostante gli ormai "cronici" problemi legati alla mancanza d'un impianto adeguato per gli allenamenti settimanali, i ragazzi si sono preparati con scrupolo per quest'impegno».

Il «verdetto» di Schio ha visto la Virtus Gallarate dei fratelli Lunini e Galli conquistare il primo posto, seguita a pochi centesimi dalla Libertas. E proprio dalla piazza d'onore che riparte la marcia vercellese verso il tricolore: «Il nostro obiettivo - conferma Sacchi - resta comunque quello di ribadire la nostra prestazione e consolidare il secondo posto. Se poi riusciremo anche a "spaventare" la Virtus usciremo dal palazzetto ulteriormente soddisfatti».

L'allenatore Sacchi

Come sempre saranno cinque le «frecce» della Libertas: Matteo Ferretti, Davide Cassano, Enrico Pozzo, Dario Caldera e Beniamino Spinardi sono pronti a dare battaglia spettacolo negli esercizi più congeniali: Ferretti punta sulle prove alla sbarra e al cavallo; Pozzo nel corpo libero, volteggio e cavallo con maniglie. Cassano spera di ottenere il consenso dei giudici nella sbarra e agli anelli, mentre Caldera conta di ripetersi anche alle parallele.

Oltre a «curare» la Virtus Gallarate, la Libertas dovrà guardarsi dall'attacco di Junior 2000 Bassano, Ginnastica Meda e Panaro Modena che, sebbene distanti, intendono scalzare i vercellesi dalla seconda posizione. **[p. m. f.]**

RUGBY

Trasferta a Milano

Mondoffice affronta la capolista

BIELLA. Dopo aver ampiamente superato il Cus Torino per 52-5, il Mondoffice Biella rugby affronterà domani l'esame degli altri universitari, quelli milanesi, attualmente al comando della classifica del campionato di serie C1 ed ancora imbattuti. Una trasferta proibitiva per la squadra di McKenzie che però ricorda come il suo «quindici» sia stato l'unico a mettere in seria difficoltà il Cus Milano, società che punta a sostituirsi al Milan nel panorama nazionale.

In campo giovanile è invece tempo di raduni per le rappresentative regionali Under 14, 16 e 18 che vedranno presenti una ventina di atleti biellesi. Dovrà attendere sino ai primi di marzo la formazione Under 16 di Adriano Varra per iniziare l'avventura nella fase interregionale del campionato di categoria. **[w. d. b.]**

PALLAMANO

Stasera al palasport

Biella prova il colpaccio contro l'Aosta

BIELLA. Le ambizioni dell'Handball Biella di disputare un campionato di vertice sono ridotte al lumicino: la sconfitta contro la capolista Klausen ha fatto precipitare i biellesi al quinto posto in classifica.

Per non sprofondare nell'anonimato della serie B, Thiebat e compagni dovranno imporsi nel match di questa sera alle 21 al palazzetto contro l'Aosta. I valligiani sono reduci dalla sconfitta contro Udine che è costata loro il primato.

«Una nostra vittoria riaccenderebbe l'interesse nella parte alta della graduatoria - dice Gianluca Bernardini, allenatore dei biellesi -. Confido in una reazione dei singoli giocatori perchè solamente così potremo affrontare con sicurezza le prossime due trasferte che saranno decisive per le nostre ambizioni». **[w. d. b.]**

Per chi inizia a bere
Alta Qualità Tapporosso
il difficile è smettere.

Chi cerca tutta la freschezza e la bontà del latte fresco piemontese, la trova in Tapporosso Alta Qualità della Centrale del Latte di Torino. E oggi può scegliere tra la bottiglia da 750 ml e la nuova confezione da 500 ml. Un'altra scelta difficile!

TAPPOROSSO
Centrale del Latte di Torino
Per noi la qualità è centrale.

vocalise
In Profumeria e nei Reparti Specializzati
parlare. chiedere. mentire. promettere. sorridere. sussurrare. vocalise.